mestské noviny
žiar nad hronom

Dvojtýždenník mesta Žiar nad Hronom | ročník XIII. | číslo 21 | 22. október 2018 | cena: zdarma | tel.: 045/678 71 75 | web: noviny.ziar.sk

V tomto čísle:

Z októbrového rokovania mestského zastupiteľstva
Strana 2

Žiarsky jarmok bol jediný v okolí
Strana 4

Mesto navštívil splnomocnenec pre rómske komunity
Strana 2

Medzinárodný týždeň nosenia detí
Strana 3

Dni jesennej čistoty v číslach
Strana 2

Odkrývame históriu mesta: Reštaurovanie sochy Imaculáty
Strana 3

Zimný štadión zaradili do áčkovej kategórie

Zväz pomôže s financovaním nových mantinelov

Rekonštrukcia zimného štadióna v Žiari nad Hronom začala naplno v tomto roku. Zima bola v znamení búracích prác a demolácií. Dnes je už hotová strecha a ľadová plocha je pripravená na napojenie chladenia. Najbližšie dni sa začne s demontovaním fasády.

Po vyrovnaní okolitého terénu a terénu stavby bolo potrebné prijať zásadné rozhodnutie, ako sa vysporiadať nielen so zátopovou vodou z regulovaného toku v blízkosti stavby, ale hlavne s tlakom spodnej vody. „Jej permanentný prítok v čase sucha nás prinútil prehodnotiť zakladanie z pätiek na základové dosky. Pod základovou doskou sme zrealizovali sieť drenážnych zvodov, aby sme v prípade tlaku spodnej vody zabezpečili jej odvod mimo stavby," približuje riaditeľ mestských Technických služieb Igor Rozenberg s tým, že pre povodňovú vlnu sa pripravil oporný múr z vodohospodárskeho betónu, vysoký takmer 5 metrov. Takáto mechanická zábrana pred vodou by stavbu mala ochrániť pred zatopením tak, ako k tomu dochádzalo v minulosti. „V tejto súvislosti je zrejmé, že bolo potrebné upraviť aj náhodne vykopaný terén okolo stavby. Ten v čase realizácií minulých rekonštrukcií nebol predmetom úpravy. Možno aj preto získal náš zimný štadión prezývku, že „zimák v tej jame". Veríme, že viac ako štvormetrový návoz okolo stavby tento pohľad na zimák zmení," konštatuje Rozenberg a ako podotýka, už len samotné vyčistenie okolia od náletov s niekoľkými úpravami terénu zmenil pohľad na vstup do mesta. „A to sme ešte neskončili. Máme ambíciu prekvapiť návštevníkov nielen pohľadom z cesty na stavbu, ale aj vo vnútri. V podstate chceme využiť skúsenosti zo stavby športovej haly a futbalového štadióna. Preto vstup na štadióne bude vo výške viac ako štyri metre nad ľadovou plochou. Okrem hlavnej tribúny, ktorá bude vyvýšená, budú návštevníci vchádzať k svojim miestam na sedenie a státie smerom dole k ľadovej ploche. Tie najlepšie miesta budú asi v prvej rade tesne pri mantineloch," dodáva Igor Rozenberg.

> „Chceme vybudovať športový areál, za ktorý sa nemusíme hanbiť.
>
> Peter Antal, primátor

V súčasnosti prebieha na zimnom štadióne vybudovanie prízemného podlažia, kde nebude mať prístup verejnosť. Ide o šatne a základné zázemie pre hokej. V starej tribúne sa realizuje voda, kanalizácia a elektroinštalácia. V prístavbách sa robí hrubá stavba. Zaujímavosťou bude, že steny prístavieb prízemného podlažia budú železobetónové, s povrchovou úpravou priemyselného dizajnu. Steny existujúcej tribúny budú sadrokartónové, položené priamo na murivo a stropy z kazetového stropu. „Na ľadovej ploche sme zdemontovali staré mantinely, ktoré v spolupráci so Slovenským zväzom ľadového hokeja (SZĽH) vymeníme za úplne nové. Ich cena presahuje 70-tisíc eur, pričom SZĽH nám poskytuje dotáciu vo výške 46-tisíc eur. V tomto čase pripravujeme na podpis zmluvu, ktorá bude v krátkom čase zverejnená," informuje primátor Peter Antal. Ako dodáva, nad ľadovou plochou sa momentálne pripravuje miesto a robia sa statické výpočty pre „kocku". „Tak ako sme pred časom avizovali, ak všetko dopadne podľa nášho očakávania, odkúpime kocku zo Zvolena, ktorá bude dotvárať vzhľad interiéru štadióna," prezrádza primátor.

Vstup na štadióne bude vo výške viac ako 4 m nad ľadovou plochou.

V súčasnosti je už ľadová plocha pripravená na napojenie chladenia. Hotové sú rozvody pripojenia na ľadovú plochu, základy pod kompresory a montuje sa nová technológia chladenia s nižším množstvom čpavku. Hotová je aj strecha. „V najbližšom čase nás čaká demontáž fasády, ktorá bude vo farbe ostatných športovísk, a teda šedá. Zdemontované panely využijeme ďalej na stavbe. Napríklad časť z nich využijeme na obklad a zateplenie žľabov na streche," hovorí o ďalšom využití demontovaného materiálu Antal. Ako ďalej konkretizuje, po dokončení stien prízemia sa začnú práce na podlahe 2. nadzemného podlažia a pokračovať sa bude v montáži oceľovej konštrukcie stupňov okolo celej ľadovej plochy.

Asi najviac nezodpovedanou otázkou je termín, od kedy bude zimný štadión sprístupnený verejnosti. „Desať rokov sme čakali na čas, kedy spustíme rekonštrukciu. Keď sa tak stalo, je samozrejmé, že ide o legitímnu otázku, na ktorú sa však nedá jednoznačne odpovedať. Máme ambíciu do konca roka ukončiť práce, ktoré neustále meníme podľa miestnych podmienok. Podobne ako pri futbalovom štadióne, nechceme rýchlosť povýšiť nad kvalitu. Chceme vybudovať športový areál, za ktorý sa nemusíme hanbiť. Vychádzame z množstva problémov, ktoré stavba mala už v minulosti. Dokonca tieto problémy boli už v čase, kedy sa začalo uvažovať o stavbe vôbec. Niekde po roku 1970 sa diskutovalo o vhodnosti lokality, ktorá pre stavbu nebola ideálna. Po opatreniach, ktoré sa nám podarilo zrealizovať, veríme, že tento pohľad vyjasníme a dokážeme, že to bol krok správnym smerom," uzatvára primátor Peter Antal, ktorý predpokladá, že po vybavení všetkých potrebných povolení sprístupní mesto zimný štadión na začiatku budúceho kalendárneho roka.

V týchto dňoch sa začne demontovať fasáda.

Žiarske deti budú učiť korčuľovať tréneri SZĽH

Pred časom primátor Antal dohodol so SZĽH zaujímavý projekt. Na zimnom štadióne sa budú, za asistencie trénerov SZĽH, učiť žiarske deti z materských a základných škôl korčuľovať. Predkladali sa rozmery pre detské mantinely a bránky a pripravené sú aj detské hokejové sady. Ako potvrdil SZĽH, zimný štadión v Žiari nad Hronom bol zaradený do kategórie A, čomu bude prináležať aj príslušná podpora. „Zimné štadióny kategórie A sú štadióny buď v havarijnom stave, alebo štadióny, ktoré si vyžadujú dostavbu, alebo štadióny s vysokou spoluúčasťou samosprávy na rekonštrukcii. Zimný štadión bol zaradený do tejto kategórie a dostal preto finančnú pomoc od SZĽH, ktorú v najbližšej dobe začne čerpať," informuje Peter Jánošík zo SZĽH a dodáva: „Potvrdzujem tiež informáciu, že zväz má dohodu so Žiarom nad Hronom, že na zimnom štadióne bude prebiehať projekt Školský korčuliarsky program. Ten začne fungovať, keď na zimnom štadióne bude hotový ľad. Školský korčuliarsky program je projekt, v ktorom školení tréneri učia deti zo základných škôl korčuľovať na ľade bez toho, aby rodičia mali nejaké náklady." **(li)**

Halloweenska disko v kostýmoch
Pondelok 29. October o 17.00 hod.
MSKC Žiar nad Hronom
Vstupné: 2 eurá

Art klub: Či-pr-cha Moskva Petušky
Štvrtok 25. October o 18.00 hod.
Divadelná sála MSKC
Vstupné: 2 eurá

Splnomocnenec pre rómske komunity sa bol pozrieť aj na Kortine

Vo štvrtok 11. októbra navštívil Žiar nad Hronom splnomocnenec vlády pre rómske komunity Ábel Ravasz. V meste ho sprevádzal primátor Peter Antal spolu so svojím tímom.

„Mesto je ukážkovým príkladom toho, ako sa dajú poctivou prácou zmeniť životné podmienky marginalizovaných komunít aj za krátke obdobie," uviedol Ábel Ravasz a ocenil, že v meste fungujú pomocné profesie. Pri návšteve osady Pod Kortinou sa k tímu pridala aj MOPS - miestna občianska poriadková služba. „Mohol som tak počuť o ich práci a skúsenostiach z mesta z prvej ruky. Dobrým riešením mesta je aj automat na vodu, ktorý miestnym občanom zabezpečil prívod pitnej vody, a zároveň vyriešil problém s platením za ňu. Teším sa na ďalšiu spoluprácu s týmto inšpirujúcim mestom," dodal Ravasz.

Splnomocnenec sa rozprával aj s ľuďmi, ktorí žijú priamo na Kortine.

Splnomocnenca v meste a v osade sprevádzali aj terénni a sociálni pracovníci, ktorí majú s komunitou v osade bohaté skúsenosti. „Ábelovi Ravaszovi ďakujeme za uznanie našej práce," skonštatoval po jeho návšteve primátor Antal. Najnovšie vedenie mesta informovalo o tom, že do osady, v ktorej naplno funguje hygienická stanica, by mali pribudnúť nové práčky. Práve tieto spotrebiče sú najviac využívané. Keďže doteraz boli k dispozícii bežné práčky, rýchlo sa opotrebovali. Mesto chce preto zakúpiť priemyselné modely, ktoré sú na vyššej profesionálnej úrovni a znesú vyššiu záťaž. Za využitie práčky platia obyvatelia osady jedno euro, prací prášok si však musia doniesť vlastný. „Perie sa tu najmä deťom, sme preto radi, že chodia do škôl čisté," dodal žiarsky primátor. **(li)**

Pohľad na jedno z mnohých obydlí v osade.

Dni jesennej čistoty v číslach

Dni jesennej čistoty 2018 už tradične organizovalo mesto Žiar nad Hronom, Odbor odpadového hospodárstva a infraštruktúry v spolupráci s Technickými službami - Žiar nad Hronom, a. s., kedy sa Žiarčania mohli opäť zadarmo zbaviť objemného odpadu. Uskutočnili sa v dňoch od 24. do 28. septembra.

Veľkokapacitné kontajnery boli k dispozícii v osvedčenom skrátenom čase od 14.00 do 18.00 hodiny, keďže sa v predchádzajúcom období ukázalo, že takto stanovená doba je využitá efektívne.

Pri kontajneroch bola zabezpečená asistencia, ktorej úlohou bolo najmä odkontrolovať správne nakladanie s odovzdávanými odpadmi, ale aj zamedzenie negatívnych javov, kedy niektorí obyvatelia vyberajú uložený odpad priamo z kontajnerov.

Počas konania neboli zaznamenané žiadne vážne porušenia nakladania s objemným odpadom. Veľkokapacitné kontajnery boli umiestnené na osvedčených a technicky dostupných stanovištiach. Obyvatelia mesta však majú aj naďalej celoročne a bezplatne možnosť odovzdať objemný odpad na Zbernom dvore v Žiari nad Hronom na Ulici SNP č. 131.

Žiarčania sa zbavovali aj dreva, žiariviek či farieb

Celkovo sa uskutočnilo 61 vývozov, počas ktorých sa vyviezlo 43,03 ton objemného odpadu. Najviac vývozov bolo v štvrtok 27. septembra, a to 19. Najviac objemného odpadu sa vyviezlo taktiež v štvrtok (14,45 ton) a najmenej v utorok (5,40 ton). Okrem objemného odpadu sa vyzbieralo aj drevo (10,12 ton) a elektrické zariadenia (2,48 ton). Ľudia sa zbavovali aj žiariviek, farieb či kovov prostredníctvom mobilnej zberne.

Najbližšie dni čistoty sa budú realizovať opäť na jar, presný termín konania bude obyvateľom oznámený vopred cez dostupné médiá. **(r)**

Obsah mobilnej zberne.

Z októbrového zasadnutia mestského zastupiteľstva

Vo štvrtok 11. októbra sa konalo piate riadne zasadnutie Mestského zastupiteľstva v Žiari nad Hronom. Bolo to zároveň posledné zasadnutie pred novembrovými komunálnymi voľbami.

Zasadnutia sa zúčastnilo 17 poslancov. V úvode informoval hlavný ekonóm mesta Martin Majerník o plnení rozpočtu mesta k 30. júnu. Ako uviedol, kladné saldo bežného rozpočtu za prvý polrok 2018 bolo na úrovni 1 493 147 eur. Skutočné bežné príjmy mesta boli v sume 7 676 797 eur, čo predstavuje plnenie na 56 % oproti schválenému a upravenému rozpočtu a skutočné bežné výdavky boli v sume 6 182 650 eur, čo predstavuje plnenie na 45 % oproti upravenému rozpočtu. Naopak, záporné saldo kapitálového rozpočtu bolo v sume 84 168 eur. Skutočné kapitálové príjmy tak boli v sume 306 036 eur a skutočné kapitálové výdavky v sume 390 203 eur.

Zo súčasného zloženia poslaneckého zboru kandiduje 17 poslancov. V takomto zložení pracovali na poslednom rokovaní MsZ.

Poslanci schválili zásady odmeňovania poslancov a členov stálych komisií – neposlancov MsZ. Dôvodom bola novela Zákona o obecnom zriadení, ktorá zaviedla nové pravidlá a ustanovila strop. Poslanec tak v súčasnosti môže ročne dostať odmenu najviac v sume jednej dvanástiny platu primátora. Poslanci však okrem poslaneckého mandátu plnia aj iné spoločensky potrebné činnosti, ktoré majú vplyv na sociálny život v meste. Podľa doterajších zásad tieto časovo náročné činnosti neboli zohľadnené v systéme odmeňovania. Predložený návrh vyplácania odmien tieto činnosti zohľadňuje, a zároveň stanovuje výšku odmien poslancov, ktorá je viazaná na plat primátora, ktorého výška sa vypočíta ako 2,53 násobok priemerného platu v národnom hospodárstve. Ako hlavný ekonóm mesta podotkol, schválenie odmeňovania poslancov po novom má nepatrný vplyv na rozpočet mesta a neohrozí hospodárenie mesta. Poslancovi patrí za výkon funkcie paušálna mesačná odmena vo výške 70 % z 1/12 mesačného platu primátora bez zvýšenia. Členovi komisie – neposlancovi patrí odmena v sume 15 eur za každú účasť na zasadnutí príslušnej uznášaniaschopnej komisie. Ak na budúci rok dosiahne priemerná mzda v národnom hospodárstve výšku 1 000 eur, odmena žiarskeho poslanca bude približne na úrovni 150 eur. V súčasnosti je to 105 eur. Poslanci dostávajú aj úhradu výdavkov v prípade, že sú poverení vykonávaním občianskych obradov, alebo reprezentujú mesto. V takom prípade im patrí, okrem bežnej odmeny, aj úhrada zvýšených výdavkov na ošatenie a úpravu zovňajšku, ktoré mu vznikli, najviac je to však 300 eur za kalendárny rok. Poslancovi patrí za jeden obradný deň za výkon funkcie na občianskom obrade a za reprezentáciu mesta paušálna odmena v sume 25 eur. V prípade, ak vykoná viac ako jeden obrad v jeden deň, zvýši sa paušálna odmena za každý ďalší obrad o sumu 5 eur.

Stručnú informáciu o sociálnych projektoch, ktoré sa realizovali v tomto roku, predniesla poslancom Monika Němcová z Odboru starostlivosti o obyvateľa MsÚ. Počas tohto bodu zároveň poslanci schválili predloženie žiadosti o nenávratný finančný prostriedok za účelom realizácie projektu Miestna občianska poriadková služba v Žiari nad Hronom. V prípade, že nová žiadosť nebude schválená, bude mesta v projekte pokračovať bez zmeny v realizácii aktuálne prebiehajúceho projektu.

Na rad prišli aj interpelácie poslancov a majetkovo – právne vzťahy. V závere zasadnutia primátor Peter Antal poslancom poďakoval za štyri roky intenzívnej práce: „Niektorým ďakujem za štyri roky práce, iným za kratšie obdobie, keďže prišli až v priebehu volebného obdobia. Ďakujem za to, že sme našli jednu alebo rovnakú vlnovú dĺžku pre riadenie nášho mesta, za spoluprácu pri schvaľovaní projektov, zámerov, financií a všetkého toho, čo bolo v našom meste zrealizované a vybudované za ostatné štyri roky. Myslím si, že každý jeden z nás musíme mať dobrý pocit z toho, kam sme doviedli mesto za toto obdobie. Len prácou vás a pracovníkov mestského úradu sa dajú realizovať tak náročné veci, ako sme zrealizovali. Tým, ktorí idú ďalej kandidovať, chcem zaželať veľa šťastia a tým, ktorí už nekandidujú, ďakujem za ich prácu." **(li)**

mestské noviny žiar nad hronom

Mestské noviny, dvojtýždenník mesta Žiar nad Hronom, vydáva mesto Žiar nad Hronom, so sídlom na Ul. Š. Moysesa 46, 965 01 Žiar nad Hronom, adresa redakcie: Námestie Matice slovenskej 8, 965 01 Žiar nad Hronom. Registrované na Ministerstve kultúry SR pod číslom EV 3792/09, ISSN 1339-1771, IČO: 00 321 125. Redaktor: Lenka Ihradská, telefón: 045/678 71 75, e-mail: lenka.ihradska@ziar.sk. šport, e-mail: mn@ziar.sk, Katarína Reiterová, telefón: 045/678 71 35, e-mail: katarina.reiterova@ziar.sk , foto: Dušan Pethö. Grafická úprava: Martin Károly. Distribúcia do domácností – Slovenská pošta. Tlač: Tlačiareň Petit Press, a.s. Kopčianska 22, 851 01 Bratislava - Petržalka. Nevyžiadané rukopisy redakcia nevracia. Autorské práva vyhradené. Ďalšie šírenie, rozmnožovanie textov, grafov, fotografií grafiky je možné len s písomným súhlasom vydavateľa. Vydavateľ nie je zodpovedný za obsah a pravdivosť inzerátov. Vlastníkom a vydavateľom periodika k 31.12.2011 je mesto Žiar nad Hronom.

žiar nad hronom

ODKRÝVAME HISTÓRIU nášho mesta

Reštaurovanie sochy Imaculáty

V posledných dňoch sa bez veľkej pozornosti obyvateľov nášho mesta inštalovala socha Imaculáty, nepoškvrnenej Panny Márie, z roku 1791. Mohli by sme povedať, že bola daná na pôvodné miesto, ale to by nebola pravda, pretože zatiaľ nevieme, kde stála pôvodne.

V súčasnosti sa umiestnila na podstavec v priestore parčíku Medzi vodami, odkiaľ ju ešte koncom minulého roka preniesli do ateliéru Akad. soch. J. Filu v Hronseku. Počas tohto

dlhého obdobia sporadicky na nej pracovali reštaurátori. Doplnili sa chýbajúce časti postavy, ako ruka či noha. Zreštaurovala sa aj veľmi poškodená časť tváre a spevňovali sa už rozpadajúce časti sochy. Niektoré detaily a fragmenty výzdoby už bolo veľmi obtiažne zistiť. Výskumom sa určila aj jej pôvodná maľba, na základe čoho boli mladšie nátery odstránené a prikročilo sa k obnove pôvodnej farebnosti. Vyrobila sa replika kovového prekrytia, ktoré bolo vplyvom času a vandalov v dezolátnom stave a ohrozovala okolie svojim pádom. Zároveň sa s prekrytím reštaurovala aj kovová svätožiara nad hlavou sochy.

To sú veľmi kusé informácie o reštaurovaní Imaculáty. Podstata je však trochu inde. Uvedomme si, že ide o prvý prípad v Žiari nad Hronom, kedy dochádza k realizácii obnovy a záchrany mestskej pamiatky, ktoré pred niekoľkými rokmi vyhlásilo za svoje žiarske Mestské zastupiteľstvo. Je to prvá socha, ktorá bola zachránená pred úplným zničením. Veď v Žiari nad Hronom ich zase tak veľa nemáme. Práve preto dúfame, že je to nie posledný prípad záchrany kultúrneho dedičstva nášho mesta. Záchrana a následná prezentácia pamiatok je pripomenutím nielen nám, ale aj iným, že sme tu boli a sme potomkovia ľudí kultúrnych a vzdelaných, ktorí pochopili, že vytváraním pamiatok na každé obdobie života spoločnosti a ich zachovaním sa každá doba vyjadruje. Postavenie pamiatky, ktorá pretrvá veky, je veľké dielo. Jej zachovanie potomkami je však ešte väčšie. Na záver budeme citovať Pupona z múzea v Louvri: „ Máme len jeden cieľ – ochranu kultúrneho dedičstva nášho národa."

Mgr. Peter Mosný, kastelán

Rozhoduj o Európe

Vo štvrtok 11. októbra sa v Žiari nad Hronom uskutočnil regionálny seminár určený študentom stredných škôl. Projekt sa snaží o podporu diskusie mladých ľudí z Čiech a Slovenska o otázkach, ktoré sa ich týkajú na európskej úrovni a o bližšom pochopení rozhodovacích procesov na tejto úrovni rozhodovania.

Rozhoduj o Európe je súčasťou väčšieho projektu Aktívny občan – efektívny štát. Projekt predstavuje pre stredoškolákov unikátnu kombináciu informovanej debaty s ľuďmi s rozhodovacími právomocami v kombinácii so simuláciou inštitúcií EÚ – mladí ľudia zažijú reálnu participáciu v demokratickej spoločnosti nielen prostredníctvom simulácie, ale aj vďaka reálnemu kontaktu s politikmi, resp. ľuďmi v rozhodovacích pozíciách, alebo pôsobiacich v mimovládnom sektore.

Traja najúspešnejší účastníci každého z regionálnych workshopov na Slovensku sa budú automaticky môcť zúčastniť modelového zasadania v Brne. Akýkoľvek ďalší účastník workshopu sa bude môcť prihlásiť, pričom pre výber bude kľúčová esej, v ktorej záujemca o účasť napíše svoju predstavu o podobne Európskej únie o 10 rokov.

Poobedná časť programu bola venovaná štruktúrovanému dialógu s mládežou, počas ktorého mladí ľudia riešili otázky, ktoré ich zaujímali, a to nielen na európskej úrovni. Výstupom budú aj videá, v ktorých sa sami mladí účastníci vyjadria k riešeným témam. **(li)**

Beseda s mládežou.

Škriatkovia Lolo a Piškót prichádzajú s videoklipmi

Lolo a Piškót sú škriatkovia, ktorí prinášajú bláznivú zábavu, veľký hluk a kopec smiechu nielen deťom. A veľmi dobre ich poznajú aj malí Žiarčania. Dnes prichádzajú s novinkou. Po piatich rokoch vystupovania nahrali k obľúbeným pesničkám aj videá.

Lolo a Piškót sú škriatkovia, ktorí rozdávajú radosť deťom po celom Slovensku i v Čechách už takmer päť rokov. Právom tak dnes patria medzi uznávané „detské hviezdy". Na svojom konte majú nielen stovky vystúpení, ale aj tri hudobné programy (Straši ZOO, Na safari, Na snehu), ktoré mohli ich fanúšikovia doteraz počúvať len prostredníctvom CD nosičov. Teraz prichádzajú s novinkou.

„Sme veľmi radi, že po toľkých rokoch lietania s bocianom Jánom po všetkých slovenských i českých mestách sa nám konečne podarilo na chvíľu zastaviť a nahrať pre detičky aj videá k ich obľúbeným pesničkám," hovorí škriatok Lolo. Ako spresňuje, videá natáčali v nádhernom prostredí chránenej krajinnej oblasti Štiavnických vrchov aj s detskými kamarátmi. „V spolupráci s kameramanom Petrom Balentom vznikli milé, úsmevné a farebné videjká bez okázalých „hollywoodskych" trikov. Presne tak, ako sme to chceli. Len čistá sranda," dodáva Lolo.

Škriatkovia zo Žiaru sa najskôr rozhodli zverejniť najobľúbenejšie skladby detí z prvého programu Straši ZOO. „Ešte pred Vianocami však zverejníme naše najnovšie pesničky zo zimného programu Na snehu a následne pribudnú aj klipy k piesňam z bláznivého afrického dobrodružstva Na safari," dopĺňa druhý z dvojice škriatkov Piškót.

Lolo s Piškótom, alias hudobníci Matúš Holečka a Ján Tomasovits zo Žiaru nad Hronom, sú autormi hudby všetkých pesničiek. Obaja aktéri majú aj svoje ďalšie hudobné projekty. Zatiaľ čo Matúš Holečka je muzikantom vo folkrockovej formácii Janko Kulich & Kolegium a gitaristom v rockovej skupine Skrat f štrku, Ján Tomasovits je basgitaristom v punkovej skupine Adam Baran & The Outsiders. Texty všetkých pesničiek pre deti napísal pesničkár Janko Kulich a hudobnú stránku skladieb dotvoril známy klavirista Juro Haško.

Pesničkové programy Lola a Piškóta sú známe tým, že sú veľmi bláznivé, hlučné a interaktívne. Deti sú hercami neustále zapájané do hier, scénok a pesničiek na pódiu i pod ním. Aj vďaka tomu ich diváci často hodnotia prívlastkami ako najbláznivejšia či najsmiešnejšia šou pre deti, kde si však aj rodič príde na svoje. Momentálne sa škriatkovia pripravujú na svoje každoročné decembrové turné po slovenských mestách, po ktorom sa odoberú na zaslúžený zimný spánok. Po ňom sa však už môžu ich detskí fanúšikovia tešiť na úplne nový pesničkový program. **(li)**

Žiarske mamičky sa opäť zapojili do týždňa nosenia detí

V dňoch od 1. do 7. októbra prebiehal na Slovensku Medzinárodný týždeň nosenia detí. Pri tejto príležitosti sa v slovenských mestách konali rôzne podujatia zamerané na mamičky s deťmi. Výnimkou nebol ani Žiar nad Hronom.

Po predošlom Európskom týždni nosenia detí 2018 sa iniciatívy opäť chopila mladá mamička Nika Kosťová, ktorá sa do organizovania podujatia pustila s nadšením a elánom. „Pustila som sa do príprav spoločne s Dominikou Švecovou a mamičkami Veronikou Bagovou, Ľubomírou Bielikovou a Kamilou Beňovou," približuje Nika Kosťová s tým, že sa snažila pripraviť pestrý program, aby oslovil čo najväčšie spektrum mamičiek nosiacich aj nenosiacich, budúcich mamičiek a všetkých priaznivcov nosenia.

Program odštartoval už v sobotu 29. septembra návštevou (Ne)obyčajnej mamy z Liptova Adriany Kráľovej, sprievodkyne materstvom, ktorá mamičky previedla svojou cestou do „materského raja". „Táto trojnásobná mamina odovzdáva svoje skúsenosti a pomáha iným ženám znovu získať svoje materské kompetencie," konkretizuje Nika Kosťová a ako dopĺňa, v pondelok podujatie odštartovalo Nosičským pochodom z námestia, prešlo sa žiarskymi ulicami a mamičky zakotvili v MMC Úlik. „Tu sme pokračovali Podpornou skupinou nosenia s Alenou Michalkovou, ktorá nám ukázala viaceré možnosti viazania šatiek, mamičky si skúšali rôzne šatky, úväzy a nosiče. Poobede sme mali možnosť relaxovať a dopriať si Beuaty Time. V utorok prišli za deťmi do Úlika Lolo a Piškót a potešili nejedno detské srdiečko. Popri hudbe a tanci deti zvečnila svojím objektívom začínajúca fotografka Nika Čičmanská," vymenúva Nika ďalšie aktivity.

Kamila Beňová pozvala do Žiaru charizmatickú Ujjvalu Denisu Urbanovú, sprievodkyňu tehotenstvom, pôrodmi a rodičovstvom, mamu štyroch detí. „Denisa pútavo a zážitkovo porozprávala o prirodzenom pôrode, vypočuli sme si množstvo príbehov a dobila nás neskutočnou energiou. Streda bola venovaná masáži bábätiek, ktorými nás previedla Jana Sanitrová. Odovzdala nám teoretické poznatky o tom, ako správne postupovať pri masírovaní svojho dieťatka. Baby masáže budú mať pokračovaciu, praktickú hodinu, ktorú budeme avizovať na sociálnej sieti," dopĺňa ďalej Nika.

Aktivity mamičiek pokračovali aj ďalšími dňami. Absolvovali aktívne dopoludnie s Andreou Democovou, kde si zatancovali s bábätkami v nosičoch baby salsu, Jana Škvarková, poradkyňa nosenia, psychologička a kontaktná mama, ich naučila tipy a triky ako dojčiť svoje dieťatko v nosiči alebo v šatke. Posledný deň sa venovali tomu, ako chrániť zdravie dieťatka a maminy cestou aromaterapie. Užitočné rady im odovzdala Ľudmila Klemanová. Samotný záver celého týždňa ukončil tanečník Johnny Mečoch, ktorý na väčšie deti zapôsobil svojimi nezabudnuteľnými tanečnými kreáciami a do tancovania zapojil aj nosiace mamy. Mamičky sa v priebehu celého týždňa zapájali aj do tomboly a hrali o úžasné ceny. „Ďakujeme všetkým, ktorí prispeli do tomboly, aj keď len maličkosťou, a tým urobili radosť nejednej mamičke. Vyzdvihnúť by som však chcela snahu, ochotu a šikovnosť samotných mamičiek, ktoré napriek náročným mamičkovským povinnostiam prispeli krásnymi výrobkami a darmi, aby potešili ostatné mamičky a tým pridali ruku k dielu a podieľali sa na tejto úžasnej akcii venovanej noseniu, nosiacim mamičkám a priaznivcom nosenia," konštatuje Nika Kosťová.

Aktivity sa počas celého týždňa organizovali prevažne v MMC Úlik, ale aj v Mestskej obývačke či v priestoroch MsKC. „Najväčší záujem prejavili mamičky o Nosičský pochod, ktorým

Medzinárodný týždeň nosenia detí v Žiari.

sme chceli ukázať a manifestovať zdravé ergonomické nosenie. Napriek našej snahe propagovať pre zdravý vývoj dieťatka prospešné ergonosiče, kde kolienka musia smerovať mierne vyššie ako zadoček, stále vidieť v uliciach veľa klokaniek, ktoré nepriaznivo vplývajú na vývoj bábätka. Verím, že naša snaha dosiahne svoj význam dostatočnou informovanosťou a šírením osvety aj medzi mamičkami navzájom, a zároveň aj organizovaním podporných skupín nosenia," hovorí ďalej Nika Kosťová s tým, že veľký úspech zožali aj baby masáže a prednáška o aromaterapii. „Podujatie oslávilo svoj 10. ročník, preto sme sa snažili, aby bol iný, možno výnimočný, spestrili sme ho sprievodnými podujatiami, ktoré nesúviseli priamo s nosením, ale boli venované deťom, malým aj veľkým a ich mamičkám. Do prípravy tohto týždňa som dala kus svojho srdca, stál ma veľa času a energie a ja pevne verím, že každá mamička si našla niečo, čo sa jej páčilo, naplnilo ju novými poznatkami, zážitkami, dobilo energiou a spokojnosťou. Verím, že sa opäť rozšírilo povedomie verejnosti o ergonomickom nosení a jeho výhodách a presvedčil ľudí, že pre dieťatko je prirodzené byť v blízkosti svojej matky a nosenie je odpoveďou na jeho potreby," dodáva na záver Nika Kosťová. **(li)**

Žiarsky jarmok potvrdil povesť najväčšieho jarmoku v regióne

Tohtoročný Žiarsky jarmok sa mimoriadne vydaril. Prialo mu počasie, takže návštevnosť aj ponuka v stánkoch bola vysoká.

Žiarsky jarmok sa pravidelne organizuje už od začiatku 90-tych rokov v jesennom termíne. Nadväzuje na tradičné svätokrížske jarmoky, ktoré sa vo Svätom Kríži nad Hronom konali od 14. storočia.

Najmenších lákali kolotoče už od štvrtku.

Novodobý Žiarsky jarmok sa už dlhodobo zaraďuje medzi najväčšie jarmoky v regióne. Tento rok svoju povesť potvrdil. Už od štvrtku mali svoje stánky rozložení predajcovia občerstvenia a spustené boli aj kolotoče. Okrem toho, na Svätokrížskom námestí bola pripravená pestrá ponuka kultúrnych vystúpení počas celých troch dní. Stánky so spotrebným tovarom mali predajcovia rozložené počas dvoch dní, a to v piatok 12. a v sobotu 13. októbra. Záujem zo strany predajcov bol od začiatku veľmi vysoký a už niekoľko dní po registrácii boli vypredané všetky stánky s občerstvením. Žiarsky jarmok bol totiž jediný v okolí v tomto termíne, najbližší bol až v Štúrove. Celkovo bolo tento rok na jarmoku 370 predajcov spotrebného tovaru, 90 stánkov s občerstvením, 63 remeselníkov, 24 kolotočov, 3 koníky, jedna veľká nafukovačka a elektroautíčka.

Nakupovalo sa tak vo veľkom. Zo sladkých dobrôt nechýbali trdelníky, pečené gaštany, med či medovníky, turecké medy, ale v ponuke boli aj tradičné jarmočné špeciality ako pečené klobásy, hurky, lokše, živánska a v poslednom období obľúbené podymníky či poplamúchy. Nechýbal ani textil s folklórnym motívom, ktorý bol v remeselnej uličke pri remeselníkoch s drevenými vareškami, košíkmi, šperkami alebo pletenými svetrami a čiapkami. Záujem zo strany kupujúcich bol aj o doma vypestované pochutiny. Na dračku išiel cesnak, mletá paprika, rôzne koreniny aj zavárané dobroty. V ponuke mali tento rok predajcovia opäť aj veľké chlebové bochníky, ktoré ste mohli kúpiť v stánku spolu s domácou slaninou, klobásami a oškvarkami.

Už tradične nechýbala ani ponuka kvetov, vencov a sviečok, čo mnohí využili a už v predstihu tak nakúpili na Sviatok všetkých svätých. „Na jarmoku si vždy kúpim vence a kytice z umelých kvetov, ktoré nosím na hroby svojich blízkych. Popritom postretám bývalých kolegov zo závodu a s rodinou zájdeme aj na pečené dobroty a burčiak," prezradila nám pani Mária, ktorá na jarmok prišla z Kosorína.

A čo by to bol za jarmok, keby nemal v ponuke burčiak. Pukanský, z Rybníka i od predajcov zo známych vinárskych oblastí. Veru, bolo čo koštovať. Kto uprednostňuje víno, aj tu bola ponuka široká. Ríbezľové, hroznové, čučoriedkové a dokonca aj bazové. A komu by to predsa len nestačilo, ochutnať mohol sladkú medovinu.

Lákadlom najmä pre deti boli kolotoče. Situované boli v rovnakých priestoroch ako po minulé roky. Pre najmenšie deti tu boli vláčiky, nafukovačky, pre staršie rôzne adrenalínové kolotoče, bobová dráha aj autodróm. Povoziť sa mohli aj na živých koníkoch.

Sprístupnili aj Svätokrížsky dom a jeho hospodárske miestnosti

Opäť bol sprístupnený aj Svätokrížsky dom, kde si mohli návštevníci pozrieť, ako sa žilo v 19. storočí. Pozrieť si mohli aj zrekonštruované hospodárske miestnosti, ktoré sú vybavené dobovým nábytkom a zariadením. V rámci tohtoročného jarmoku pripravilo OZ Žiarska kotlina v spolupráci s predstaviteľmi MsÚ v Žiari nad Hronom prezentáciu regionálnych produktov. Držitelia značky „regionálny produkt Pohronie" mali možnosť prezentovať svoje výrobky priamo v priestoroch Svätokrížskeho domu. Regionálnych výrobcov predstavil predseda združenia Ľubomír Meliš. S primátorom Petrom Antalom diskutovali o význame regionálneho značenia pre spotrebiteľov, producentov, miestnu ekonomiku a zamestnanosť. Spestrením bola ochutnávka šťavy z arónie od Petra Tanaysiho – Arónia Tekov a šťavy z rakytníka rešetliakového od Mariána Húsku. Návštevníci mohli vidieť drôtený svätokrížsky čepiec alebo partu z rúk Blaženy Krivákovej. Okrem toho svoje výrobky prezentovali aj ďalší držitelia značky – ručne tkané pokrovce z dielne pani Pružinovej, dekoratívne medovníky z rúk Alžbety Knappovej, kabelky z modrotlače, ľanového a konopného plátna od pani Kaštierovej. Počas celých dvoch dní si mohli návštevníci kúpiť rôzne dekoratívne a úžitkové látkové predmety od pani Nárožnej.

Jarmočná atmosféra bola už tradične doplnená aj kultúrnym programom. „V tomto roku sme pódium otočili do pôvodnej polohy smerom od starej pošty, aby bol program prenášaný k hodujúcim aj prechádzajúcim návšteníkom jarmoku," informoval riaditeľ jarmoku Daniel Šály. Do tanca i do nálady hrali tento rok kapely Arcon, Country limit clu, Funny fellows, Kabát revival a maďarská kapela Kiss forever band. Na ľudovú nôtu zahrali a zaspievali MSS Sekera a dychovka Prievidžanka. „Kiss revival boli skvelí. Oblečenie, masky, celá šou boli na nerozoznanie od originálu. Vôbec neľutujem, že sme zostali do tmy, práve vtedy sa rozprúdila najväčšia zábava. Super," pochválila koncert fanúšička Iveta.

V posledných rokoch prilieta do Žiaru helikoptéra a kto nemá strach, môže si tak pohľad na mesto vychutnať priamo z vtáčej perspektívy. Navyše, primátor Peter Antal prostredníctvom súťaže na sociálnej sieti vyžreboval troch výhercov, ktorí si let užili zadarmo. Do súťaže sa zapojilo 581 ľudí a šťastie sa usmialo na tri dámy.

Mestskí policajti riešili krádeže a stratené dieťa

Pri zabezpečovaní pokojného a nerušeného priebehu zasahovali hliadky mestskej polície a ako potvrdil náčelník MsP Róbert Šiška, bolo to pomerne často. „Bolo riešených niekoľko prípadov narušania verejného poriadku. Mestská polícia niekoľkokrát zasahovala pri rôznych potýčkach a pouličných bitkách v priestoroch jarmočniska, kde sa burčiakom posilnení občania rozhodli vymieňať si svoje názory ručne. Taktiež preberali aj návštevníkov jarmoku, ktorí to s požívaním alkoholu prehnali a neboli schopní pokračovať po vlastných nohách," konkretizoval prípady Róbert Šiška. Vyskytli sa aj prípady rušenia nočného kľudu, a to najmä hlasnou reprodukovanou hudbou či zlého parkovania v priestoroch jarmočniska. „V rámci strát, prípadne krádeží osobných vecí sa našla kabelka spolu s peňaženkou bez hotovosti a bez dokladov a niekoľko mobilných telefónov. Podľa informácií z OO PZ boli zaznamenané dva prípady krádeží na osobe, a to peňaženky a dokladov," doplnil náčelník. Hliadka MsP zasahovala aj pri strate dieťaťa, ktoré sa podarilo včas a bez ujmy na zdraví nájsť a odovzdať rodičom. Pomoc pri dozeraní na poriadok počas jarmoku podali aj členovia Dobrovoľného hasičského zboru mesta. **(li)**

Pohľad z vtáčej perspektívy z vyhliadkového letu.

Nechýbali ani grilované špeciality.

Pohľad do hospodárskej budovy Svätokrížskeho domu.

Stánky boli rozmiestnené už tradične na viacerých uliciach mesta.

Počasie jarmoku tento rok prialo.

Z pera čitateľa

Krotiteľka

Na šou prišla krotiteľka,
bola milá ako učiteľka.
To sa rýchlo zmenilo,
keď jedno jej kladivo
skoro leva zabilo.

Všetci na ňu kričali,
jednotlivci ba aj bučali.
Krotiteľka zmeravela
a pohľadom si všetkých preverila.
Parilo sa z nej ako z kávy.
Vy nechcete ani trochu zábavy?

To nie je zábava, tá tvoja týracia výbava.
Prišiel ku nej jeden chlapec,
od žiaľu sa rozplakal.
Ihneď jej dal dole palec
a davu slušne pritakal.

Nepamätáš si ty, mami,
keď sme boli doma sami?
Že zvierat je potreba
a týrať ich netreba?

Nový život

Pozrite sa všetci na tie naše lesy.
Jaj, príroda, kdeže si?
Rúbeme tie silné stromy
a staviame za ne betónové domy.
Týmto vám chcem povedať
a budúcim generáciám zachovať:
Neničme tú prírodu,
či ste z bohatého, a či chudobného rodu.

S dôrazom ľudia, nekazme prírodu,
veď napríklad továrňami špiníme vodu.
Možno to ešte nepočul váš sluch,
ale ničíme aj vzduch.
No tak, „azapád"!
Netriedime ani odpad!

Neničme tú prírodu,
veď je potrebná k nášmu životu!
Dá sa tomu ešte zabrániť
a zem pred plastami ochrániť.
Žite zdravo!
A k novému životu bravo!
Patrik Hrabaj, 13 rokov

KALANETIKA NA PLAVÁRNI

Základná organizácia Jednoty dôchodcov na Slovensku pozýva seniorov na cvičenie kalanetiky na plavárni pod vedením Anny Gábrišovej.
Plávanie je upravené: 15 min cvičenie na suchu, 15 min cvičenie vo vode a 30 min voľné plávanie.
Jednorazový poplatok pre:
členov ZO JDS a OZ SŽS: 2 €
členstvo len v jednej organizácii: 3 €
nečlenovia: 5 €
Zo sebou si prineste preukazy JDS a SŽS.

Stretnutia sú plánované vždy vo štvrtok od 13.00 hod. Plánovaných je 20 vstupov. Ďalšie termíny v roku 2018: 25.10., 8.11., 15.11., 22.11., 29.11., 6.12., 13.12., 20.12.
Projekt je financovaný z 2 % dane poukázanej spoločnosťou NEMAK Slovakia.

HĽADÁM DOMOV

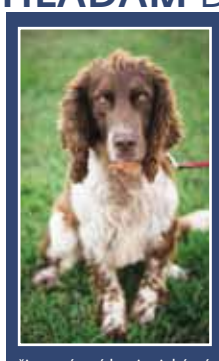

DANTE
Dante je približne 3-ročný kríženec špringer španiela alebo nemeckého prepeličiara. Má veľmi dobrú povahu a je to veľmi vyrovnaný pes. Je nekonfliktný, znášanlivý so psami aj sučkami akejkoľvek rasy a veľkosti. Je čistotný, má hygienické návyky a nič neničí. Pekne chodí aj na vôdzke, venčiari ho vždy chvália. Obľúbili si ho aj deti. Domov mu hľadáme do bytu alebo do domu s prístupom dnu. Ideálny by bol pre aktívnu rodinu, ktorá mu dopraje dostatok pohybu, bude ho brávať so sebou na výlety a turistiku. Očkovaný, odčervený, čipovaný a kastrovaný.

ZOE
Zoe je malinká sučka, zrejme kríženec čivavy. Má približne 6 mesiacov. Veľmi už nenarastie, v dospelosti bude malého vzrastu. Momentálne má 4 kg. S priateľskými psami a sučkami nemá žiadny problém. Je veľmi obľúbená aj u detí a nemá s nimi žiadny problém. Je to aktívny psík, preto potrebuje veľa pohybu, bude skvelým parťákom na výlety. Na adopciu pôjde očkovaná, čipovaná a odčervená. Podmienkou adopcie je kastrácia pred alebo po prvom háraní.

AIRIN

Airin prišla do útulku z rómskej osady. Je to mladá sučka, približne 1,5-ročná. Napriek tomu je veľmi pokojná, tichá, celý deň preleží v pelieši. Na vôdzke chodí ukážkovo, zvládne ju venčiť aj dieťa. Na voľno ide pekne popri človeku. So psami aj sučkami je znášanlivá. Je vhodná do bytu alebo do domu s prístupom do vnútra. Očkovaná, čipovaná, kastrovaná, odčervená.

LEJLA

Lejla pochádza z rómskej osady. Je to približne 5 – 6-mesačná sučka s jemnou srsťou ako páperie. Vyzerá ako špicoidný kríženec. Momentálne má 5 kg a v dospelosti predpokladáme malý vzrast. Je to veľmi bystrá a ostražitá sučka. Neunikne jej ani najmenší šuchot. Keďže je to ešte šteniatko, je veľmi hravá. S priateľskými psami aj sučkami je znášanlivá. Má rada aj deti, ktoré ju aj často venčia. Hľadáme pre ňu rodinu, ktorá má skúsenosti s výchovou psíka a bude s ňou mať dostatok trpezlivosti. Je vhodná do bytu alebo do domu s prístupom dnu. Na adopciu pôjde očkovaná, odčervená a čipovaná. Podmienkou adopcie je kastrácia pred alebo po prvom háraní.

ELLA
Ella žila v rómskej osade, do útulku prišla veľmi vystrašená. Je to mladá 10-mesačná sučka, kríženec asi yorkshira. Má rada ľudskú spoločnosť. Je pokojnejšej povahy, pekne chodí aj na vôdzke. Nemá problém ani s deťmi, ale musia vedieť, ako s k nej správať. S priateľskými psami a sučkami je znášanlivá. Hľadáme jej domov do bytu alebo do domu s prístupom dnu. Očkovaná, odčervená, čipovaná a kastrovaná.

Psí útulok sa nachádza na Partizánskej ulici v areáli Poľnohospodárskeho družstva. V prípade záujmu o adopciu psíka príďte do útulku, alebo volajte na telefónne číslo 0948 082 206 počas pracovných dní v čase od 9.00 do 19.00 hod. Na sms správy neodpovedáme. Pri adopcii sa podpisuje zmluva, preto je potrebné osobné stretnutie.
www.utulokziar.sk

POHOTOVOSTNÉ LEKÁRENSKÉ SLUŽBY

22.10.
16.00 – 20.00 hod.
lekáreň Benu, SNP 116
16.00 – 20.00 hod.
lekáreň Dr. Max, OC Tesco, SNP 100
20.00 – 22.30 hod.
lekáreň Dr. Max, Sládkovičova 13
23.10.
16.00 – 20.00 hod.
lekáreň Benu, SNP 116
16.00 – 20.00 hod.
lekáreň Dr. Max, OC Tesco, SNP 100
20.00 – 22.30 hod.
lekáreň Avicena, Kamenárska 158, Hliník n. Hr.
24.10.
16.00 – 20.00 hod.
lekáreň Benu, SNP 116
16.00 – 20.00 hod.
lekáreň Dr. Max, OC Tesco, SNP 100
20.00 – 22.30 hod.
lekáreň Flora, Dr. Janského 478
25.10.
16.00 – 20.00 hod. l
ekáreň Benu, SNP 116
16.00 – 20.00 hod.
lekáreň Dr. Max, OC Tesco, SNP 100
20.00 – 22.30 hod.
lekáreň Dr. Max, Sládkovičova 13
26.10.
16.00 – 20.00 hod.
lekáreň Benu, SNP 116
16.00 – 20.00 hod.
lekáreň Dr. Max, OC Tesco, SNP 100
20.00 – 22.30 hod.
lekáreň Nukleus, Sládkovičova 8
27.10.
7.00 – 8.00 hod.
lekáreň Alpinia, Š. Moysesa 75
8.00 – 20.00 hod.
lekáreň Benu, SNP 116
8.00 – 20.00 hod.
lekáreň Dr. Max, OC Tesco, SNP 100
20.00 – 22.30 hod.
lekáreň Archangelika, SNP 2765/53
28.10.
7.00 – 20.00 hod.
lekáreň Dr. Max, OC Tesco, SNP 100
8.00 – 22.30 hod.
lekáreň Benu, SNP 116
29.10.
16.00 – 20.00 hod.
lekáreň Benu, SNP 116
16.00 – 20.00 hod.
lekáreň Dr. Max, OC Tesco, SNP 100
20.00 – 22.30 hod.
lekáreň Avicena, Kamenárska 158, Hliník n. Hr.
30.10.
16.00 – 20.00 hod.
lekáreň Benu, SNP 116
16.00 – 20.00 hod.
lekáreň Dr. Max, OC Tesco, SNP 100
20.00 – 22.30 hod.
lekáreň Flora, Dr. Janského 478
31.10.
16.00 – 20.00
hod. lekáreň Benu, SNP 116
16.00 – 20.00 hod.
lekáreň Dr. Max, OC Tesco, SNP 100
20.00 – 22.30 hod.
lekáreň Dr. Max, Sládkovičova 13
1.11.
7.00 – 12.00 hod.
lekáreň Recept, Dolná 49/21, Kremnica
13.00 – 22.30 hod.
lekáreň Recept, Dolná 49/21, Kremnica
2.11.
20.00 – 22.30 hod.
lekáreň Avicena,
Kamenárska 158, Hliník n. Hr.
3.11.
7.00 – 12.00 hod.
lekáreň Alpinia, Š. Moysesa 75
8.00 – 20.00 hod.
lekáreň Benu, SNP 116
20.00 – 22.30 hod.
lekáreň Dr. Max, Sládkovičova 13
4.11.
7.00 – 20.00 hod.
lekáreň Dr. Max, OC Tesco, SNP 100
20.00 – 22.30 hod.
lekáreň Flora, Dr. Janského 478
5.11.
20.00 – 22.30 hod.
lekáreň Dr. Max, Sládkovičova 13

www.kinohron.sk www.facebook.com/kinohron

KINO HRON
žiar nad hronom

29.10.	**15.30 h: KEĎ DRAKA BOLÍ HLAVA** Príď v halloweenskom kostýme a dostaneš zľavu 1 Eur! rozprávka, ČR/SR, MN12, ČV/SR, vstupné: 5,00 € **19.30 h: HALLOWEEN** horor thriller, USA, MN15, ST, 109 min., vstupné: 5,00 €
30.10.	**16.00 h: TIEŇ JAGUÁRA** dokument, SR, MN12, SV, 67 min., vstupné: 4,00 € **17.30 h: ZRODILA SA HVIEZDA** hudobná dráma, USA, MN15, ST, 136 min., vstupné: 5,00 €
31.10.	**15.00 h: PIADINÔŽKA** animovaný, USA, MP, SD, 96 min., vstupné: 4,50 € **17.00 h: TAJOMSTVO DOMU S HODINAMI /dabing/** rod. fantasy, USA, MN12, ČD, 104 min., vstupné: 5,00 € **19.00 h: HELL FEST: PARK HRÔZY** horor, USA, MN15, ČT, 100 min., vstupné: 5,00 €
2.11.	**15.30 h: PRINCEZNÁ A DRÁČIK** animovaný, RUS, MP, SD, 75 min., vstupné: 4,00 € **17.00 h: PO ČOM MUŽI TÚŽIA** komédia, ČR, MN12, ČV, 95 min., vstupné: 5,00 € **19.00 h: JOHNNY ENGLISH ZNOVA ZASAHUJE /dabing/** komédia, USA/FRA/VB, MN12, ČD, 88 min., vstupné: 5,00 €
4.11.	**16.00 h: KEĎ DRAKA BOLÍ HLAVA** rozprávka, ČR/SR, MN12, ČV/SR, vstupné: 5,00 € **18.00 h: BOHEMIAN RHAPSODY** život.hud.dráma, USA/VB, MN12, ST, 134 min., vstupné: 5,00 €
6.11.	**17.00 h: SNOW FILM FEST** vstupné: 4,00 € Prehliadka najlepších zimných cestovateľských a šport. filmov
8.11.	**18.00 h: LUSKÁČIK A ŠTYRI KRÁĽOVSTVÁ /dabing/** rod.dobr.fantasy, USA, MP7, SD, 100 min., vstupné: 5,00 €
10.11.	**17.00 h: LUSKÁČIK A ŠTYRI KRÁĽOVSTVÁ /dabing/** rod.dobr.fantasy, USA, MP7, SD, 100 min., vstupné: 5,00 € **19.00 h: BOHEMIAN RHAPSODY** život.hud.dráma, USA/VB, MN12, ST, 134 min., vstupné: 5,00 €
11.11.	**16.00 h: GRINCH** anim.komédia, USA, MP, SD, 86 min., vstupné: 5,00 € **18.00 h: KAPELA** dokument, SR/ČR, MN12, SV, 80 min., vstupné: 4,00 €

AUDIO VIZUÁLNY FOND — Modernizáciu kina Hron finančne podporil Audiovizuálny fond — Žiar nad hronom — Nemak

16.NOVEMBER
DIVADELNÁ SÁLA
MsKC ZH
19:00 H/12 EUR

CONQUET

Sobota / 24.11. / 19:00
U Shakespeara
vstup: zadarmo

Vďaka správnej resuscitácii sa šanca na prežitie zvyšuje dvoj až trojnásobne

Poskytnúť človeku v núdzi prvú pomoc nie je vždy jednoduché. Záleží aj od toho, o aký druh zranenia či postihnutia ide. V závažných prípadoch skutočne nestačí mať po ruke lekárničku. V takýchto prípadoch sú kritickým faktorom najmä čas a stres.

Človek by mal vedieť rýchlo zhodnotiť vzniknutú situáciu, mal by sa vedieť rozhodnúť, ako v danej chvíli postupovať, ale hlavne musí mať všetky potrebné vedomosti, a v kritickej chvíli ich vedieť aplikovať. Pri príležitosti Európskeho dňa záchrany života si zopakujme, ako správne postupovať v prípade, že sa niekto v našej blízkosti ocitne v ohrození života.

Zásady prvej pomoci

Prvá pomoc je súbor opatrení, ktoré slúžia na bezprostrednú pomoc pri náhlom ohrození života alebo zdravia. Je potrebné ju poskytnúť postihnutej osobe ešte pred príchodom záchrannej služby - myslieť pritom treba však aj na hroziace nebezpečenstvo. Ak má osoba niekoľko poranení, v prvom rade je potrebné sústrediť sa na tie, ktoré ohrozujú jej život. Medzi tie patrí zastavenie dýchania, zastavenie krvného obehu, veľké vonkajšie krvácanie, bezvedomie a šok.

Zásady prvej pomoci, ktoré by mal každý človek ovládať:

- Zhodnotiť zdravotný stav postihnutej osoby
- Zistiť príznaky úrazu/postihnutia
- Zabezpečiť mu prvú pomoc
- Zavolať pomoc

Prípady náhleho zlyhania srdca bývajú najmä v domácom prostredí

Podľa posledných dostupných štatistík sa viac ako 70 % prípadov náhleho zlyhania srdca stáva v domácom prostredí. Až 95 % prípadov pacientov s náhlym zlyhaním srdca umiera ešte pred príchodom do zdravotníckeho zariadenia. Podľa údajov NCZI za rok 2017 boli na Slovensku najčastejšími diagnózami hospitalizácie pacientov práve srdcové zlyhania, a to až 26 112 prípadov. „Srdcové zlyhania sú zároveň aj jednou z najčastejších príčin úmrtia Slovákov," uvádza lekárka Eva Havlíková, vedúca skupiny analýz a kontroly kvality spoločnosti Falck. Z týchto alarmujúcich čísiel jasne vyplýva, že hocikto z nás sa môže raz dostať do situácie, kedy bude musieť zachrániť život niekomu zo svojich blízkych, ba čo viac, že bude raz v pozícii, kedy bude potrebovať život zachraňujúce úkony od svojich blízkych práve on. Nezabúdajme, že šanca na prežitie sa vďaka správnej resuscitácii zvyšuje dvoj až trojnásobne.

Kardiopulmonálna resuscitácia

Prvé zmienky o kardiopulmonálnej resuscitácii (KPR) sa objavili už v roku 1740. Dnes, ani po takmer 280 rokoch, by mnoho z nás KPR človeku v ohrození života nedokázalo poskytnúť. „Ľudia mi často hovoria, že majú obavy poskytnúť prvú pomoc človeku, lebo mu možno ublížia. Ja im na to odpovedám, že najviac mu ublížia, ak mu prvú pomoc neposkytnú vôbec," hovorí Miroslav Nagy, hlavný inštruktor Falck Academy. Navyše, poskytnúť prvú pomoc je zo zákona povinný každý jeden z nás, pokiaľ tým nie je ohrozený jeho vlastný život. Tieto dva kroky, dodržaním ktorých dokážeme zachrániť ľudský život, by sme mali ovládať všetci.

Dva kroky pre záchranu života:

1. Privolajte pomoc na čísle 155.
2. Resuscitujte! Položte ruky na stred hrudníka, vykonajte 30 stlačení do hĺbky približne 6 cm (1/3 hrudníka). Frekvencia stláčania je cca 100 stlačení/min. Urobte 2 hlboké vdychy do úst, pričom prstami osobe uzavrite nosné dierky.

Postup opakujte v pomere 30:2 až do príchodu rýchlej zdravotnej pomoci, alebo pokiaľ osoba nezačne sama dýchať.

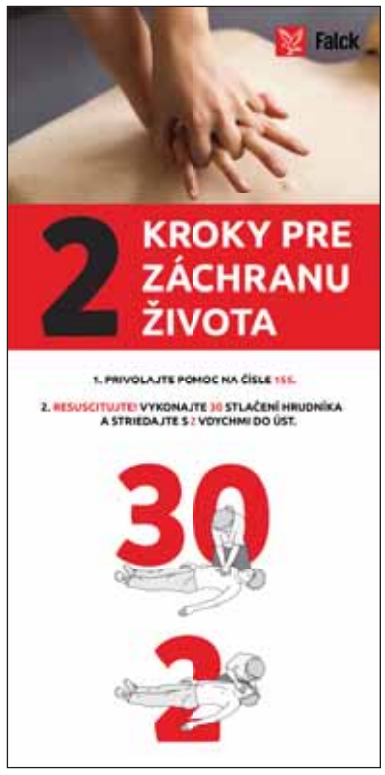

Defibrilátor – život zachraňujúci prístroj

Automatický externý defibrilátor (AED) je zariadenie, ktoré pomáha pri poskytovaní prvej pomoci tým, že pomocou elektrického výboja je schopný obnoviť správny srdcový rytmus. Defibrilátor sám vyhodnotí stav človeka a podľa toho výboj buď uskutoční, alebo nie, pričom pokyny pre používateľa vydáva v slovenskom jazyku. Zachrániť život s ním tak dokáže aj laik. Vďaka umiestneniu AED na verejných priestranstvách je možné v prípade náhleho zlyhania srdca výrazne zvýšiť šancu postihnutého na prežitie. V súčasnosti je AED nenahraditeľným pomocníkom na letiskách, školách, hoteloch, nákupných centrách, ale aj v športových halách. **(r)**

Verejnú zbierku Biela pastelka podporili aj Žiarčania

Tajomstvo šiestich bodiek.

Biela pastelka je verejná zbierka, ktorá zlepšuje životy tých, ktorí sa ocitli v neľahkej životnej situácii. Cieľom zbierky je získanie finančných prostriedkov na podporu ľudí so zrakovým postihnutím.

Výnos verejnej zbierky bude použitý na podporu aktivít, na špeciálne rehabilitačné programy zamerané na výcvik samostatnej chôdze s bielou palicou, kurzy Braillovho písma, práce s rôznymi kompenzačnými pomôckami a sebaobsluhy.

Biela pastelka patrí medzi 10 najväčších zbierok na Slovensku, aktuálny 17. ročník odštartoval 15. júla a potrvá do 31. decembra. Ambasádorom verejnej zbierky pre tento rok je Adela Vinczeová. Piatok 21. september bol hlavný deň verejnej zbierky Biela pastelka na podporu nevidiacich ľudí v uliciach miest a obcí po celom Slovensku.

Do verejnej zbierky Biela pastelka sa zapojilo aj Centrum voľného času v Žiari nad Hronom v spolupráci s Úniou nevidiacich a slabozrakých Slovenska. Tímy dobrovoľníkov tvorili deti z Mestského školského parlamentu a vedúci hliadky boli pracovníci Centra voľného času v Žiari nad Hronom. Do zbierky sa zapojili aj deti Základnej školy na Jilemnického ulici, Základnej školy na Ul. Dr. Janského a Základnej školy na Ul. M. R. Štefánika. Počas tejto zbierky sa vyzbierala suma 228,94 eur.

Mgr. Marianna Fronková, CVČ

Deti s vodiacim psom.

Lekvár na „Jednotke" pokračoval už 6. ročníkom

Slivkobranie - stará ľudová tradícia, ktorú si pamätajú ešte naši starí rodičia. Žiaľ, už sa pomaly vytráca z nášho života. Táto celospoločenská udalosť bola na sklonku leta vždy spojená so zábavou, spevom a s rozprávaním rôznych príbehov. V minulosti nebolo nič lepšie ako lekvár z domácich sliviek.

Po slávnostnom otvorení 6. ročníka varenia lekváru na „Jednotke" riaditeľom školy Marekom Balážom sa žiaci odobrali v sprievode triednych učiteľov navštíviť jednotlivé stanovištia v areáli školy. Tento ročník sa niesol v duchu gazdovského dvora. Nielen žiaci si mohli vyskúšať práce gazdu a gazdinej, ktoré sa robili na gazdovskom dvore v minulosti. Išlo napríklad o pílenie dreva, opravu a výrobu nástrojov, staranie sa o zvieratá, ale aj každodenné varenie, pranie, štopkanie, tkanie či mútenie masla. Čo všetko ich čakalo? Prezentácia ľudových remesiel pri varení slivkového lekváru, hudobné dielne s fujarou, gajdami a heligónkou, varenie a ochutnávka tradičných slovenských jedál, ekofarma, opäť tu bolo vozenie na koníkoch, kŕmenie zvieratiek, prechádzka so psíkmi, ukážky zručnosti včelára, veštice, expozícia múzea Kremnica, Nová Baňa a tiež tvorivé dielne.

Súčasťou tejto akcie bola ako aj po minulé roky prezentácia stredných škôl (SOA Žiar nad Hronom, SOŠ obchodu a služieb Žiar nad Hronom, SPaSA Žiar nad Hronom, SSOŠ technická Žiar nad Hronom, SOŠ Žarnovica, Súkromná stredná umelecká škola Hodruša-Hámre, SOŠ Handlová, SZUŠ Hliník nad Hronom, Dopravná škola ZV) pre všetkých deviatakov z nášho mesta, kde mohli získať cenné informácie o možnosti štúdia a prakticky si vyskúšali, aké by to bolo byť ich študentom. Deviataci sa v prezentačných stánkoch stredných škôl mohli informovať o niektorých študijných a učebných odboroch.

Neoddeliteľnou súčasťou gazdovského dvora boli aj rôzne hry detí, ako lukostreľba, strieľanie z gumipušky, skákanie cez gumu, šibeničky, skoky vo vreci, preťahovanie lanom, škôlka, živý fúrik, kotúľanie obručí, hod loptičkou na cieľ, preskakovanie stohov slamy. Deti sa tešili z vozenia na traktore, na koňoch, dokonca sa mohli potešiť jazdou na voze ťahanom koňmi. Vyskúšali si, ako sa kŕmia zvieratá, napr. kozy, zajace, sliepky. Každá trieda mala možnosť vytvoriť si svojho strašiaka, s ktorým sa zúčastnila novej súťaže. Najúspešnejšia trieda za prvý aj druhý stupeň získala pizzu pre celú triedu.

Súčasťou tohto ročníka varenia lekváru bolo aj využitie „záhrady, ktorá učí," kde v rámci environmentálneho projektu prebieha vyučovanie prírodovedných predmetov. V záhrade je umiestnených množstvo prvkov, ktoré sa stali súčasťou vyučovania, napr. meteostanica, landart, bylinková záhrada, slnečné hodiny, Artušov kruh, hmyzí hotel, pocitový chodník, vŕbový tunel a iné.

„Pri organizácii podujatí takéhoto obrovského rozmeru si veľmi vážime podporu a spoluprácu s inštitúciami tohto mesta, konkrétne mestským úradom, ktorý zastupovala Adriana Giláňová, MsKC a finančne nás podporili sponzori školy, ktorým touto cestou veľmi pekne ďakujeme. Osobitné poďakovanie patrí hlavnej organizátorke, pedagogičke Kamile Andokovej a ostatným vyučujúcim kolektívu „Jednotky"," uviedol riaditeľ školy Marek Baláž.

Vaša „Jednotka"

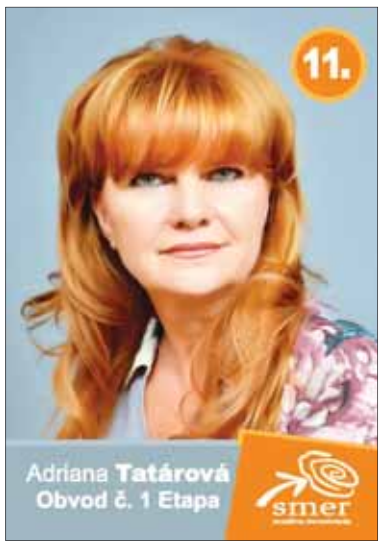

Objednávateľ: SMER - SD v Žiari nad Hronom, Súmračná 25, 821 02 Bratislava, IČO: 31801242 , Dodávateľ: mesto Žiar nad Hronom, Š. Moysesa 46, 965 19 Žiar nad Hronom, IČO: 00321125

SOM ZA KONTINUITU

Mesto je o ľuďoch a pre ľudí. O ľuďoch, ktorí rozhodujú a riadia mesto: primátor s jeho úradom a poslanci mesta. A pre tých, ktorí tu žijú, teda obyvateľov mesta. Ide o verejnú službu pre správu veci verejných.

Som presvedčený, že tieto 4 roky boli pre naše mesto mimoriadne úspešné. Môžeme ich charakterizovať ako obdobie masívneho rozvoja a investícií. Napr. rekonštrukcie športovej infraštruktúry, a to športová hala, futbalový štadión, zimný štadión, rekonštrukcia verejného osvetlenia, kúpa kaštieľa, výstavby oddychových zón, budovanie parkovísk a masívne rekonštrukcie ciest a chodníkov. A tak by som mohol vymenúvať ďalej.

V osobe primátora Petra Antala má mesto schopného manažéra a aktívneho politika, ktorý riadi mesto otvorene a transparentne. Ale hlavne, sú za ním jasné výsledky rozvoja nášho mesta. Poznám ho ako dobrého a čestného človeka. Samozrejme, že významnú zásluhu na rozvoji nášho mesta v tomto funkčnom období mali aj poslanci MsZ, ktorí rozhodovali o všetkých významných investíciách. Bol som jedným z nich aj v pozícii zástupcu primátora. Môžem konštatovať, že poslanci MsZ boli aktívni a nápomocní pri všetkých významných rozhodnutiach a vnímal som to ako partnerskú spoluprácu poslancov s primátorom. Mám pocit hrdosti z toho, čo sme za tieto 4 roky urobili spoločne pre naše mesto a jeho obyvateľov.

Som presvedčený, že naše mesto potrebuje kontinuitu na poste primátora, aby sme spoločne robili Žiar ešte lepším miestom na život.

Váš Ladislav Kukolík

Objednávateľ: Ladislav Kukolík, Žiar nad Hronom, Dodávateľ: mesto Žiar nad Hronom, Š. Moysesa 46, 965 19 Žiar nad Hronom, IČO: 00321125

ZÁMER PRIAMEHO PRENÁJMU MAJETKU MESTA ŽIAR NAD HRONOM

Mesto Žiar nad Hronom so sídlom na Ul. Š. Moysesa 46, 965 19 Žiar nad Hronom, IČO: 00 321 125 v zmysle § 9a zákona č.138/1991 Zb. o majetku obcí v znení neskorších predpisov zverejňuje zámer priameho prenájmu časti nehnuteľností - pozemkov, nachádzajúcich sa v katastrálnom území Žiar nad Hronom, zapísaných v katastri nehnuteľností, a to:

•CKN parcela č. 1149/5 – zastavané plochy a nádvoria s výmerou 50.700 m^2, a to v časti bezprostredne priľahlej ku cestnej komunikácii Ul. M. Benku prechádzajúcej popred bytový dom súp. č. 902 v Žiari nad Hronom, a to plochy na prenájom s výmerou 269,2 m^2.

Podmienky predloženia cenovej ponuky:

•cenové ponuky môžu predložiť len spoločenstvá vlastníkov bytov a nebytových priestorov v dome alebo vlastníci bytov a nebytových priestorov, zastúpení správcom v zmysle § 6 zákona č. 182/1993 Z. z. o vlastníctve bytov a nebytových priestorov v znení neskorších predpisov (ďalej len „záujemca"),

•**účel nájmu:** vybudovanie spevnených plôch, na účel parkovania celkom dvadsiatich osobných motorových vozidiel vyhradených pre užívateľov bytov a nebytových priestorov v dome súp. č. 902,

•**doba nájmu:** určitá - 15 rokov počnúc dňom účinnosti zmluvy,

•**cena nájmu:** minimálna ročná sadzba nájmu pozemku je v zmysle Cenníka za dlhodobý prenájom, časť II., ktorý tvorí prílohu č. 1 Internej smernice č. 12 – Zásady hospodárenia s majetkom mesta Žiar nad Hronom, vo výške 1 €/ spevnenú plochu/rok,

•záujemca je povinný s cenovou ponukou doručiť vyhlásenie, že nie je osobou uvedenou v § 9a ods. 6 a 7 zákona č. 138/1991 Zb. o majetku obcí v znení neskorších predpisov,

•záujemcovia môžu svoje cenové ponuky doručiť najneskôr do 24.10.2018 do 9.00 hod. na Mestský úrad v Žiari nad Hronom - Odbor životného prostredia a infraštruktúry, č. dverí 6, v uzatvorenej obálke s nadpisom „Priamy prenájom - pozemok CKN parcela č. 1149/5 - neotvárať".

Mesto Žiar nad Hronom si vyhradzuje právo zmeniť podmienky priameho prenájmu, neprijať ani jednu cenovú ponuku, alebo priamy prenájom zrušiť. Bližšie informácie záujemcovia získajú na Mestskom úrade v Žiari nad Hronom – Odbor životného prostredia a infraštruktúry č. dverí 6 v pracovných dňoch od 7.30 do 15.00 hod., tel. č. 0917 857 165. **(r)**

RIADKOVÁ INZERCIA

•Predám búdu pre psíka, rozmery: š 53 x h 72 x v 52. Nepoužívaná, nová, drevená, strecha šindel. T: 0904 515 883

•Predám kolovrat. Cena dohodou. Možnosť vidieť. T: 0902 344 478

•Predám šijací stroj zn. Lada, šľapací stolíkový, endlovací. Cena dohodou. Možnosť vidieť. T: 0902 344 478

•Darujem za odvoz obývacie steny - tmavú a bledú a plechovú kuchynskú linku. ZA ODVOZ. T: 0908 213 857

•Dám do prenájmu garáž v ZH. T: 0949 474 317

•Predám osobný automobil Volkswagen caddy life. Vybavenie: ABS, klíma, hliníkové disky, elektrické okná, ťažné zariadenie. Viac info telefonicky: 0905 200 270

•Predám 1-izbový byt, 1. poschodie s výťahom, Novomeského ulica, neprerobený. Cena: 25 000 €. T: 0948 51 00 46 ZH

•Máte problém v oblasti vzťahov, lásky a financií? Rada vám otvorím nové možnosti vašej realizácie. Veštiareň ANDREA. T: 0902 749 700

Inzerujte opäť v Mestských novinách

Od januára 2018 vám opäť ponúkame možnosť inzerovať v Mestských novinách.

Dajte o sebe vedieť prostredníctvom Mestských novín, ktoré vychádzajú v náklade 7 700 kusov. Do každej domácnosti v meste nás distribuuje Slovenská pošta.

Cenník inzercie

1/1 strany	600,00 eur
1/2 strany	350,00 eur
1/3 strany	235,00 eur
1/4 strany	175,00 eur
1/8 strany	90,00 eur
1/12 strany	60,00 eur
1 mm stĺpca	0,40 eur

Rozmery inzercie

Šírka stĺpcov v mm

1	2	3	4	5
48	100	151	202	259

1/1 strany
258 x 345 mm
1/2 strany (šírka)
258 x 171 mm
1/2 strany (výška)
127,5 x 345 mm
1/3 strany (šírka)
258 x 113 mm
1/3 strany (výška)
84 x 345 mm
1/4 strany (šírka)
258 x 84 mm
1/4 strany (výška)
127,5 x 171 mm
1/8 strany (šírka)
127,5 x 84 mm
1/8 strany (výška)
84 x 127,5 mm
1/12 strany
84 x 84 mm

Prehľad voľných pracovných miest v okrese Žiar nad Hronom

Voľné pracovné miesta k 15. októbru

Asistentka predaja: CATEX, Žiar nad Hronom, tel.: +421905369369

Automechanik: Jaroslav Dubóczi – TITAN, Žiar nad Hronom, tel.: +421905711943

Automechanik: Martin Vanka – AC car, Žiar nad Hronom, e-mail: accar@accar.sk

Barman/čašník: Mária Dučáková, Kremnica, tel.: +421456744007

Barman/čašník: Jarmila Sobeková, Kremnica, tel.: +421903707837

CNC sústružník: Profika Sk, Žiar nad Hronom, tel.: +421908058721

Cukrárka – pekárka: ASPECT-VYHNE, tel.: +421911068378

Čašníčka: Michal Košík, Kremnica, tel.: +421905821405

Čašník: ASPECT-VYHNE, tel.: +421911068378

Čašník, servírka: FLOREN, Kremnica, tel.: +421907809500

Čašník, servírka: Liečebné termálne kúpele, Sklené Teplice, tel.: +421918800041

Čašník/čašníčka: MAT group, Trnavá Hora, e-mail: lukas.ivanic@gmail.com

Čašník/čašníčka: AEOS, Žiar nad Hronom, tel.: +421944704600

Čašník/čašníčka/barman/barmanka: REMESLO TERMÁL, Vyhne, tel.: +421905434577

Elektrikár: BBC Systém, Hliník nad Hronom, tel.: +421907515111

Elektrikár/ silnoprúd: Kameňolom Sokolec, Bzenica, tel.: +421905371608

Finančný konzultant, manažér obchodnej skupiny: Mgr. Jaroslava Mokrošová, Žiar nad Hronom, tel.: +421905287632

Frézar: ELBA, Kremnica, tel.: +421918381831, +421456704160

Frézar: ELBA, Kremnica, tel.: +421918381831, +421456704160

Hlavný kuchár: Materská škola, Kremnica, tel.: +421903017644

Hotelová recepčná: REMESLO TERMÁL, Vyhne, tel.: +421917972546

Hutný lisiar: Hydro Extrusion Slovakia, Žiar nad Hronom, e-mail: maria.adamcova@hydro.com

Chyžná: Liečebné termálne kúpele, Sklené Teplice, tel.: +421918450071

Chyžná: JUDr. Vladimír Urblík – VALIGA, Krahule, tel.: +421908217392

Chyžná: ASPECT-VYHNE, tel.: +421911068378

Chyžná s výhodnou pracovnou dobou doobeda v hoteli GOLFER: FLOREN, Kremnica, tel.: +421907809500

Jadrár – výroba pieskových jadier: FINALCAST – ZH, Agentúra Person Education Servis, Žiar nad Hronom, tel.: +421917887417

Jadrár – výroba pieskových jadier: Nemak, Agentúra Person Education Servis, Žiar nad Hronom, tel.: +421917887417

Klientsky poradca: KOOPERATIVA poisťovňa, Žiar nad Hronom, tel.: +421918410204

Konštruktér: MET-KOV, Priemyselná 430, Ladomerská Vieska, tel.: +421903583398

Kontrolný technik STK, EK: Pohronská dopravná spoločnosť Žiar nad Hronom, tel.: +4216783581

Koordinátor –administratívny pracovník v oblasti ľudskýcch zdrojov: LUCKY event, Kremnica, tel.: +421911525212

Kuchár: FLOREN, Kremnica, tel.: +421907809500

Kuchár: AEOS, Žiar nad Hronom, e-mail: aeos@azet.sk

Kuchár: ASPECT-VYHNE, tel.: +4210911068378

Kuchár: JUDr. Vladimír Urblík – VALIGA, Krahule, tel.: +421908217392, +42145 6742 846

Kuchár/ka: Liečebné termálne kúpele, Sklené Teplice, tel.: +421918800041

Lakýrnik: MET-KOV, Priemyselná 430, Ladomerská Vieska, tel.: +421903583398

Lekár: Psychiatrická nemocnica Profesora Matulaya, Kremnica, tel.: +421 45 6705 620

Lekár: Svet zdravia, Žiar nad Hronom, tel.: +421911330486

Lekár záchrannej zdravotnej služby: Záchranná zdravotná služba, Žiar nad Hronom, tel.: +421268206131

Automatizácia systémov riadenia v strojárstve: J&D OFFICE, Žiar nad Hronom, tel.: +421907292002

Manažér v strojárskej výrobe: MET-KOV, Priemyselná 430, Ladomerská Vieska, tel.: +421903583398

Masér/masérka: RASCON, Sklené Teplice , tel.: +421911152766

Mäsiar: EKO-Produkt, Kremnické Bane, tel.: +421907349952

Mechanik strojov a zariadení: Nemak Slovakia, Žiar nad Hronom, tel.: +421456702315

Mechanik, mechatronik: TUBAPACK, Žiar nad Hronom, tel.: +421456015323

Mechatronik: SRMi, Žiar nad Hronom, e-mail: jancova.adriana@srmi.sk

Nástrojár: Profika Sk, Žiar nad Hronom, tel.: +421908058721

Nástrojár: Nemak Slovakia, Žiar nad Hronom, tel.: +421456702315

Obsluha linky na výrobu hliníkových túb: TUBAPACK ZH, Agentúra Person Education Servis, Žiar nad Hronom, tel.: +421917887417

Obsluha výrobnej linky: AEOS, Žiar nad Hronom, tel.: +421944704600

Obsluha výrobnej linky: TUBAPACK, Žiar nad Hronom, tel.: +421456015323

Odlievač GSPM: Nemak Slovakia, Žiar nad Hronom, tel.: +421456702315

Odlievač hliníkových odliatkov, brúsič: Kremnica, Agentúra Person Education Servis, tel.: +421917887417

Odlievač v hutnej výrobe: LUCKY event, Žiar nad Hronom, tel.: +421911757565

Opatrovateľka: Domov dôchodcov a domov sociálnych služieb, Žiar nad Hronom, tel.: +0456782929

Operátor CNC: Nemak Slovakia, Žiar nad Hronom, tel.: +421456702315

Operátor CNC: ABILITY, Kremnica, tel.: +421456743173

Operátor CNC: Hydro Extrusion Slovakia, Žiar nad Hronom, tel.: +421918775241

Operátor CNC stroja: ELBA, Kremnica, tel.: +421918381831

Operátor RTG: Nemak Žiar nad Hronom, Agentúra Person Education Servis, tel.: +421917887417

Operátor sekundárnych operácií: Nemak Slovakia, Žiar nad Hronom, tel.: +421456702315

Operátor vo výrobe: Hydro, Žiar nad Hronom, Agentúra Person Education Servis, tel.: +421917887417

Operátor vo výrobe: TatranWOOD, Hliník nad Hronom, Agentúra Person Education Servis, tel.: +421917887417

Operátor vo výrobe: Slovalco, Žiar nad Hronom, e-mail: eva_dvoncova@slovalco.sk

Operátor výroby uhlíkových materiálov: VUM, Žiar nad Hronom, tel.: +4216012445

Operátor zlievarenských strojov: ABILITY, Kremnica, tel.: +421918677700

Pekár, výrobný pekársky zamestnanec: Prievidzské pekárne a cukrárne, Bartošova Lehôtka, tel.: +421904751754

Pilčík: TWS PLUS, Trnavá Hora, tel.: +421456700312

Piliar frézar: Hydro Extrusion Slovakia, Žiar nad Hronom, tel.: +421918775241

Pizzér/pizzérka: Ing. Milan Kosmeľ, Žiar nad Hronom, tel.: +421903502424

Pokladníčka v prevádzkovej jednotke mäso: COOP Jednota, A. Kmeťa 2/343, Žiar nad Hronom, tel.: +421456813051

Pokladníčka prevádzkovej jednotky: COOP Jednota, Janova Lehota, tel.: +421456813051

Pokladníčka prevádzkovej jednotky: COOP Jednota, Š. Moysesa 55, Žiar nad Hronom, tel.: +421905878048

Pomocná sila v kuchyni/upratovačka: BLAUFUZTOUR, Kremnica, tel.: +421903922708

Pomocník v pneuservise: Martin Vanka – AC car, Žiar nad Hronom, tel.: +421905637675

Pomocný operátor FPI linky: ATG Slovakia, Priemyselná 100, Ladomerská Vieska, tel.: +421915981064

Pomocný pracovník: MET-KOV, Priemyselná 430, Ladomerská Vieska, tel.: +421903583398

Pomocný pracovník v potravinárskej výrobe: Amhof, Bartošova Lehôtka, tel.: +421918764241

Pracovník čerpacej stanice: Slovnaft, Ladomerská Vieska, tel.: +421907211021

Pracovník na VZV – čelný nakladač: TWS PLUS, Trnavá Hora, tel.: +421456700312

Pracovník SBS: ASF FENIX SECURITY, Žiar nad Hronom, tel.: +421917754295

Pracovník SBS: HM Tesco Žiar nad Hronom, Omnis Detective Service, tel.: +421917117953

Pracovník v pílnici pri poreze guľatiny: Spektrum, Hliník nad Hronom, tel.: +421917765371

Predajca zájazdov a darčekových predmetov: Mgr. Tatiana Holečková – Slovak Folk Travel, Kremnica, tel.: +421905153692

Predavač – pokladník: CBA Slovakia, Kremnica, tel.: +4210903283677

Predavač športových potrieb: Béreš Roman - CYKLO – SANTÉ, Kremnica, tel.:+421907858639

Predavač v potravinách: Peter Korsch, Krahule

Predavačka: Jana Miniariková - D&J Mark,. Kremnické Bane, tel.: +421915747608

Predavačka: Jana Miniariková - D&J Mark,Žiar nad Hronom, tel.: +421915747608

Prevádzkový elektrikár: Nemak Slovakia, Žiar nad Hronom, tel.: +421456702315

Prevádzkový montér vodovodov: Stredoslovenská vodárenská prevádzková spoločnosť, Žiar nad Hronom, tel.: +421484327363

Príslušník mestskej polície: mesto Kremnica, tel.: +421452289787

Programátor CNC: Nemak Slovakia, Žiar nad Hronom, tel.: +421456702315

Recepčná/-ý: Liečebné termálne kúpele, Sklené Teplice, tel.: +421907731208

Recepčný/á/ pre hotel GOLFER: denné zmeny, FLOREN, Kremnica, tel.: +421907809500

Robotník v hutnej výrobe – jadrár: Nemak Slovakia, Žiar nad Hronom, tel.: +421456702315

Robotník v hutnej výrobe –odlievač: Nemak Slovakia, Žiar nad Hronom, tel.: +421456702315

Robotník v hutnej výrobe: Nemak Slovakia, Žiar nad Hronom, tel.: +421456702315

Servírka: AEOS, Žiar nad Hronom, e-mail: aeos@azet.sk

Servisný technik: Profika Sk, Žiar nad Hronom, tel.: +421908058721

Sestra na lôžkovom oddelení? Svet zdravia, Žiar nad Hronom, tel.: +421911330486

Skladník: Nemak Slovakia, Žiar nad Hronom, tel.: +421456702315

Stolár: DC ALBATROS, Hliník nad Hronom, tel.: +421905389133

Stomatológ: Poliklinika ProCare, Žiar nad Hronom, e-mail: andrea.sutyova@svetzdravia.com

Strážnik: SBS KOBRA Martin, Kremnica, tel.: +421905302149

Strojník čelného nakladača: Kameňolom Sokolec, Bzenica, tel.: +421905371608

Sústružník: ELBA, Kremnica, tel.: +421918381831, +421456704160

Špecialista sekundárnych procesov (rovnanie, brúsenie): Nemak Slovakia, Žiar nad Hronom, tel.: +421456702315

Technik – riadenie dodávateľov: Nemak Slovakia, Žiar nad Hronom, tel.: +421456702315

Učiteľ/ka: Základná umelecká škola J. L. Bellu, Kremnica, tel.: +421456742674

Údržbár: ALACO, Hliník nad Hronom, tel.: +421456762455

Údržbár: ASPECT-VYHNE, tel.: +421911068378

Údržbár: Liečebné termálne kúpele, Sklené Teplice, tel.: +421905898633

Vedúci oddelenia výstavby a životného prostredia: mesto Kremnica, tel.: +421456782792

Vodár – inštalatér: BBC Systém, Hliník nad Hronom, tel.: +421907515111

Vodič – strojník montážnej plošiny: Jasenský Jozef – Práce s plošinou, Žiar nad Hronom, tel.: +421905623231

Vodič: Kameňolom Sokolec, Bzenica, tel.: +421905371608

Vodič autobusu: SAD Zvolen, Žiar nad Hronom, tel.: +421455313301

Vodič dodávky: Pružinová, Lutila, tel.: +421456725332

Vodič medzinárodnej kamiónovej dopravy: SLOVAGROTRANS, Žiar nad Hronom, tel.: +421456722417

Vodič medzinárodnej kamiónovej dopravy: BRAVO LOGISTICS, Žiar nad Hronom, tel.: 421911330101

Vodič MKD: BRING TRUCKING, Žiar nad Hronom, tel.: +421456016581

Vodič MKD: Cora Trans, Žiar nad Hronom, tel.: 421905554990

Vodič MKD: MANUEL, Žiar nad Hronom, tel.: +421903544723

Vodič MKD: Kantárik, Jastrabá, tel.: +421 908906803

Vodič MKD: MANUEL, Šášovské Podhradie, tel.: +421903544723

Vodič MKD: TEMPO SLOVAKIA, Kremnica, tel.: +421903527767

Vodič nákladného vozidla: Pivovar STEIGER, Vyhne, tel.: +421456787234

Vodič nákladného vozidla: TEMPO SLOVAKIA, Kremnica, tel.: +421903527767

Vodič nákladnej dopravy – sólo vozidlo nad 3,5 tony: AutoTrend – Transport, Slaská 30, tel.: +421911156888

Vodič vozidla do 3,5t: MANUEL, Šášovské Podhradie, tel.: +421903544723

Vodič VZV - operátor logistiky: Nemak Slovakia, Žiar nad Hronom, tel.: +421456702315

Výrobný robotník: TWS PLUS, Trnavá Hora, tel.: +421456700312

Zámočník: ELEKTROVAL, Žiar nad Hronom, tel.: +421915547543

Zástupca vedúceho prevádzky ÚV Turček, skupinových vodovodov: Stredoslovenská vodárenská prevádzková spoločnosť, Žiar nad Hronom, tel.: +421484327304

Zdravotná sestra: Psychiatrická nemocnica Profesora Matulaya, Kremnica, tel.: +421456705113

Zlievarenský robotník – apretovač: ABILITY, Kremnica, tel.: +421456743173

Zlievarenský robotník – apretovač: Nemak Slovakia, Žiar nad Hronom, tel.: +421456702315

Zlievarenský robotník - apretovačka/ apretovač: MWS Casting, Hliník nad Hronom, tel.: +421911633627

Zlievarenský robotník - odlievač kovov: ALACO, Hliník nad Hronom, tel.: +421456762455

Zlievarenský robotník: Nemak Slovakia, Žiar nad Hronom, tel.: +421456702315

Zlievarenský robotník: ABILITY, Kremnica, tel.: +421456743173

Zoraďovač - nastavovač linky na výrobu túb: TUBAPACK ZH, Agentura Person Education Servis, Žiar nad Hronom, tel.: +421917887417

Zoraďovač CNC: Hydro Extrusion Slovakia, Žiar nad Hronom, tel.: +421918775241

Zoraďovač výrobnej linky: TUBAPACK, Žiar nad Hronom, tel.: +421456015323

Zoraďovač výrobnej linky/mechanik, mechatronik: TUBAPACK, Žiar nad Hronom, tel.: +421456015323

Zdroj: Úrad práce, sociálnych vecí a rodiny Banská Štiavnica

SPOLOČENSKÁ KRONIKA

SPOMIENKA

Zatvoril oči, utíchol jeho hlas, tak náhle opustil všetkých nás. Už nie je medzi nami, ale v našich srdciach žije spomienkami.

Dňa 29. októbra si pripomenieme 1. výročie od smutnej chvíle, kedy nás navždy opustil náš milovaný manžel, otec, starý otec a prastarký

Milan Meniar.

Tí, ktorí ste ho poznali, venujte mu tichú spomienku.

S láskou a úctou spomína manželka Erika, dcéra Erika s manželom a vnučka Rianka s manželom, pravnúčik Jonatánko, švagrovci s rodinami a ostatná rodina.

SPOMIENKA

Spomienka na teba nikdy nevymizne zo sŕdc tých, ktorí ťa milovali a sú ti vďační za lásku a obetavosť.

Dňa 22. októbra si pripomíname 10. výročie od smutnej chvíle, keď nás navždy opustil náš drahý

Július Béreš.

Tí, ktorí ste ho poznali, spomínajte s nami.

Smútiaca mama, sestra s rodinou a brat s rodinou.

SPOMIENKA

Osud ti nedoprial dlhšie s nami byť, ale v našich srdciach budeš stále žiť.

Dňa 5. októbra sme si pripomenuli 5 rokov, čo nás navždy opustil

Ing. Róbert Turaz

vo veku 44 rokov.

S láskou spomínajú rodičia, brat Roman so synom Danielom, krstná mama Zuzana a bratranec Pavol.

SPOMIENKA

S anjelmi spievam pieseň nekonečnú. Ten nápev píše Pán Boh sám. Do prázdnych dlaní na cestu večnú padnú mi hviezdy. Tie vám dám...

Dňa 25. októbra si pripomíname 7. výročie od smutnej chvíle, keď nás vo veku 30 rokov navždy opustil náš drahý syn a brat

Vladimír Jurišica.

Tí, ktorí ste ho poznali, venujte mu spolu s nami tichú spomienku.

Spomínajú rodičia a súrodenci.

SPOMIENKA

Odišla si tíško, niet ťa medzi nami, v srdciach našich žiješ spomienkami.

Dňa 31. októbra si pripomenieme 11. výročie od smutnej chvíle, keď nás navždy opustila naša mama, stará mama a prastará mama

Katarína Orosiová.

S láskou spomínajú dcéry Klára s rodinou a Oľga s rodinou a ostatná smútiaca rodina.

SPOMIENKA

Už len kytičku kvetov na hrob ti môžeme dať, spokojný, večný spánok môžeme ti priať.

Dňa 1. októbra sme si pripomenuli 10. výročie od smutnej chvíle, keď nás navždy opustil náš drahý manžel, otec a starý otec

Július Malý.

S úctou spomínajú manželka, dcéry, syn a vnúčatá.

SPOMIENKA

Dotĺkli tíško ich srdiečka, navždy utíchol ich hlas, mali radi život a všetkých nás.

Tento rok si pripomíname 2. a 29. výročie úmrtia našich rodičov

Veroniky Hagarovej

a

Jána Hagaru.

S láskou na nich spomína dcéra a syn s rodinami.

Tí, ktorí ste ich poznali, venujte im tichú spomienku.

SPOMIENKA

Neplačte, že som odišiel,ten kľud a zmier mi prajte, len večné svetlo spomienky mi stále zachovajte.

Dňa 16. októbra sme si pripomenuli 2 roky od chvíle, kedy nás navždy opustil manžel, otec a starý otec

Cyril Čerťaský

vo veku 70 rokov.

Tí, ktorí ste ho poznali, venujte mu, prosím, tichú spomienku.

S láskou spomínajú manželka Viera, dcéry Evka a Mirka, syn Cyrko, vnuk Slavko a ostatná rodina.

SPOMIENKA

Odišli ste tíško, niet vás medzi nami, v srdciach našich žijete spomienkami.

Dňa 24. októbra si pripomenieme 27. výročie od smrti

Jána Medveďa

a 10. decembra si pripomenieme 25. výročie od smrti manželky **Márie.**

S láskou spomínajú dcéry a synovia s rodinami.

SPOMIENKA

Človek odchádza, ale všetko krásne, čo nám dal, ostáva v nás.

Dňa 28. októbra si pripomíname 18. výročie od smutnej chvíle, keď nás navždy opustila naša drahá

Helena Husárová.

Tí, ktorí ste ju poznali, spomeňte si na ňu spolu s nami.

Spomína dcéra a syn s rodinou.

SPOMIENKA

Navždy prestali pre teba hviezdy svietiť, navždy prestalo pre teba slnko hriať, ale tí, ktorí ťa mali radi nikdy neprestanú na teba spomínať.

Dňa 2. novembra si pripomenieme 4 roky od smutnej chvíle, keď nás navždy opustil náš drahý manžel, otec a dedko

Miroslav Miklík.

Tí, ktorí ste ho poznali, spomeňte si spolu s nami.

Spomínajú manželka a dcéry s rodinami.

SPOMIENKA

Dňa 24. októbra uplynie sedem rokov od chvíle, keď nás navždy opustila manželka, naša mama a stará mama

Helena Džuganová.

Spomínajú manžel, syn, dcéra s rodinou a sestra s rodinou.

SPOMIENKA

Odišli bez rozlúčky, čo nik nečakal.Už len kytičku kvetov na váš hrob môžeme dať a s láskou spomínať.

Dňa 4. septembra sme si pripomenuli výročia, keď nás navždy opustili naši rodičia

Alojz Gocník

31. výročie

a

Anna Gocníková

14. výročie.

Dňa 20. septembra sme si pripomenuli 10. výročie, keď nás opustil náš brat

Alojz Gocník.

Ďakujeme všetkým, ktorí spomínajú s nami.

Smútiaca rodina.

SPOMIENKA

Ako ticho žila, tak ticho odišla, skromná vo svojom živote, veľká vo svojej láske a dobrote.

Dňa 25. októbra si pripomenieme 2 roky od smutnej chvíle, kedy nás navždy opustila naša drahá dcéra, sestra a maminka

Miriam Mezeiová.

Tí, ktorí ste ju poznali, venujte jej tichú spomienku.

Spomína mama, synovia, brat a ostatná rodina.

Je tu ten čas, keď postojíme chvíľu v tichu, zapálime sviečku, odriekneme modlitbu a zaplavia nás vzácne spomienky... Na krásne chvíle, na tlkot srdca, láskavé oči, milé slová... Stále nám tak veľmi chýba. Ale vieme, nikto celkom neodíde, pretože navždy zostáva s nami, v našom srdci.

Spomínajú priatelia.

Polícia varuje: Na cestách opatrne!

Už tu máme jeseň a s jesenným ročným obdobím prichádza jeho typické, častokrát nepriaznivé počasie, ktoré má negatívny dopad aj na situáciu v cestnej premávke. Častými príčinami vzniku dopravných nehôd je mnohokrát práve neprimeraná rýchlosť jazdy, neprispôsobenie rýchlosti jazdy zmeneným poveternostným podmienkam a tiež neoznačení chodci a cyklisti.

U chodcov a cyklistov pripomíname povinné používanie reflexných viest a reflexných prvkov. Najzraniteľnejšími účastníkmi cestnej premávky sú práve chodci, a to najmä deti a starší ľudia. Mnohokrát príčinou dopravných nehôd býva chyba chodca. Zo všetkých nehôd, ktoré sa stali v Banskobystrickom kraji za 9 mesiacov (1048), 30 zavinili chodci a z toho 10 boli pod vplyvom alkoholu. Jeden chodec prišiel pri týchto nehodách o život. Celkom zomreli pri nehodách 4 chodci.

V piatok 12. októbra bola v okrese Banská Bystrica vyhlásená dopravno-bezpečnostná akcia, ktorá bola zameraná predovšetkým na chodcov, ale aj na ostatných účastníkov cestnej premávky. Policajti chodcom rozdávali reflexné pásky a opakovane im pripomínali, aké je dôležité používanie reflexných prvkov. Reflexné či farebné oblečenie prispievajú k bezpečnosti na cestách a aj chodci by si mali uvedomiť svoju zodpovednosť, ktorú berú na seba, ak reflexné prvky nenosia. V prípade, že chodec nebude mať za zníženej viditeľnosti na sebe žiadny reflexný prvok alebo reflexný bezpečnostný odev a bude sa pohybovať po krajnici alebo po okraji vozovky, bude mu nekompromisne uložená bloková pokuta až do výšky 30 eur. Za 9 mesiacov tohto roka v Banskobystrickom kraji evidujeme 539 priestupkov, ktorých sa dopustili chodci.

Počas akcie policajti zastavili aj 2 cyklistov, ktorí boli pod vplyvom alkoholu. Jeden nafúkal 0,43 mg/l alkoholu (0,90 promile) a druhý 1,16 mg/l alkoholu (2,42 promile). Za 9 mesiacov bol v kraji zistený alkohol u 203 cyklistov, z toho 121 nafúkalo viac ako 1 promile. Cyklisti zavinili na cestách

Banskobystrického kraja 30 dopravných nehôd, z toho 6 boli pod vplyvom alkoholu.

Všetkých nemotorových účastníkov cestnej premávky opätovne vyzývame k zodpovednému správaniu sa na cestách a upozorňujeme ich na povinnosť, ktorú im ukladá zákon: „Za zníženej viditeľnosti musí mať chodec idúci po krajnici alebo po okraji vozovky na sebe viditeľne umiestnené reflexné prvky alebo oblečený reflexný bezpečnostný odev." Táto povinnosť platí pre chodcov, ktorí sa pohybujú mimo obce, ale aj v obci! Chodcom odporúčame reflexný prvok umiestniť na dobre viditeľné miesto, na hornú alebo dolnú končatinu – tú, ktorá je bližšie k vozovke, k stredovej deliacej čiare. Majme na pamäti, že aj obyčajná reflexná páska za pár centov zvýši viditeľnosť chodca až na vzdialenosť 200 metrov.

KR PZ Banská Bystrica

Basketbalový sumar

Starší žiaci U15 – 1. liga Západ

ŠBK Junior Levice – MŠK BK Žiar nad Hronom 102:48 (27:16, 55:21, 78:36)
Body: Kňažko 20, Tončík 11, Barcík 3, Jozefčák 3, Melaga 3, Bielik 2, Mihálka 2, Pavol 2, Šmondrk 2. Hrali: Kvak.

Starší žiaci odohrali so silným súperom ťažký zápas. Po veľkej maródke, spôsobenej chorobami a hlavne viacerými zraneniami, chlapci ťažšie hľadajú správny herný rytmus.
V úvode boli Levičanom viac menej vyrovnaným súperom. Na konci prvej štvrtiny, za stavu 25:16, nepremenili dve čisté šance spod koša, naopak, inkasovali po nájazde do úplne otvorenej svojej šestky v poslednej sekunde ľahký kôš. Od tohto momentu akoby stratili chuť niečo na palubovke hostí ukázať. V obrane boli málo pohybliví a agresívni. V útoku sa snažili presadiť driblingom, akoby neverili svojim spoluhráčom, že dokážu súpera prekonať kolektívnym poňatím útoku. Chlapci urobili obrovské množstvo strát, ktoré rozbehnutí Levičania nemilosrdne trestali. Pokiaľ si chlapci neuvedomia, že dnes sa hrá basketbal na hrane agresivity a nikto vám žiadny priestor na rozohrávku nenechá, budú si musieť na takéto výsledky v lige zvyknúť. Pokiaľ pridajú na dôraze, pôjdu v obrane aj v útoku viac do kolien, určite sa ich výsledky zlepšia. Okrem výkonu Aďa Kňažka a niektorých dobrých momentov Mateja Tončíka sa ťažko v zápase hľadá niečo pozitívne.

Norbert Nagy, tréner
a Martin Šály, asistent

Oblastná súťaž žiakov

MŠK BK Žiar nad Hronom – IMC Považská Bystrica 62:59 (14:19, 39:34, 55:43, 62:59)
Body: Ondrík 12, Barcík 11, Kartík 10, Horváth 8, Kret 8, Melaga 6, Kaša 3, Kondra 2, Šmodrk 2. **Hrali:** Valent, Ščepko, Kvak a Kňažko.

MŠK BK Žiar nad Hronom – IMC Považská Bystrica 67:41 (12:13, 28:28, 40:34, 67:41)
Body: Kartík 14, Kaša 9, Ondrík 9, Horváth 7, Kondra 6, Melaga 5, Valent 4, Kret 4, Barcík 3, Kvak 2 a Ščepko 2. **Hrali:** Kňažko.
V prvých dvoch zápasoch nového súťažného ročníka vystúpili žiaci na domácej palubovke proti súperom z Považskej Bystrice.
Je potrebné spomenúť, že družstvo žiakov je zložené prevažne z chlapcov ročník narodenia 2006 a celý rok budú hrávať proti súperom, ktorých rok narodenia je 2005. Veríme, že tento experiment napomôže našich chlapcom k zdokonaleniu ich basketbalových zručností a napomôže im to v ich ďalšom basketbalovom raste.
Domáce družstvo vstúpilo do prvého zápasu trošku s rešpektom proti vyspelejším chlapcom, ale čas postupne ukázal, že aj s takýmto súperom sa dá hrať. Chlapci začali predvádzať svoju tradične skvelú obranu a bojovnosť a postupne pridávali aj nejaké body. Do polčasu sme išli už s miernym náskokom. V druhom polčase sme mierne navýšili svoje vedenie a necelé dve minúty pred koncom zápasu sme viedli už o 12 bodov. Následné nasadenie hráčov z lavičky dokázal súper potrestať, ale zápas sme napokon vyhrali o 3 body. Do druhého zápasu sme nastúpili v nezmenenej zostave. Zápas sa vyvíjal podobne ako ten prvý, kde sme umnou hrou dokázali svoje vedenie navýšiť až na konečných 26 bodov. Tieto zápasy nám ukázali, že aj so staršími a vyspelejšími chlapcami vieme držať krok a pri dodržiavaní taktiky vieme zvíťaziť. V obidvoch zápasoch sa postupne zapojili všetci hráči z lavičky a svojou kolektívnou hrou a kompaktnou obranou určite potešili všetkých prítomných divákov.

Ján Valent, tréner
a Ladislav Balogh, Jozef Orave, asistenti

Celoslovenská liga kadetov

MŠK BK Žiar nad Hronom - BKM Iskra Svit 91:64 (23:19, 25:14, 22:15, 21:16)
Body: Novák 17, Kucej 12, Holic12, Grochal 11, Greguš 8, Király 8, Babiak 7, Švec 5, Šonkol 5, Truben 3, Dekýš 3. **Hrali:** Žemla.

V prvom zápase celoslovenskej kadetskej ligy v sezóne 2018/19 družstvo MŠK BK Žiar nad Hronom na domácej palubovke zdolalo súpera zo Svitu po kolektívnom výkone 91:64.
Žiarčania predviedli kolektívny, koncentrovaný výkon, dokázali sa vysporiadať s vysokými hráčmi súpera, či už v obrane, alebo v útoku. Rýchla hra a hlavne prechodom do útoku znemožňoval súperovi zorganizovať obranu, čo umožnilo domácim hráčom dávať ľahké koše. Do zápasu sa zapojilo všetkých 12 hráčov, ktorí sa bodovo presadili a svojou hrou potešili domácich divákov.

Plavecké nádeje bojovali o medaile

PLAVCI - MAJSTROVSTVÁ SSO – PLAVECKÉ NÁDEJE

Spoločná foto.

Medailisti. Zľava: Filip Šurek, trénerka Martina Bartková, Ema Dávidová a Jakub Kukučka.

V sobotu 13. októbra sa v Banskej Štiavnici konali plavecké Majstrovstvá Stredoslovenskej oblasti – Plavecké nádeje. Zúčastnili sa ich aj plavci žiarskeho PK Delfín.
Naše najmladšie nádeje, kategória C, ročník narodenia 2008 a mladší, bojovali o medaily v Banskej Štiavnici. Plavci Delfína získali až 11 medailí a potešili trénerku a prezidentku klubu Martinu Bartkovú, ktorej aj ďakujú za prípravu na preteky.
Filip Šurek získal 5 medailí: 1. miesto 100 m znak, 2. miesto 100 m voľný spôsob, 3 x 3. miesto 50 m voľný spôsob, 50 m znak, 100 m polohové preteky.
Jakub Kukučka získal tiež 5 medailí: 5 x 2. miesto 50 m voľný spôsob, 100 m voľný spôsob, 50 m prsia, 100 m prsia, 100 m polohové preteky.
Ema Dávidová získala striebornú medailu za 50 m motýlik.
Ostatné výsledky: Juraj Hlavnička 6. miesto 100 m prsia, Adam Láska 2 x 7. miesto 25 m znak, 25 m prsia, Peter Šurka 4. miesto 50 m motýlik.

Mia Mesárošová

Športovci seniori zbierali úspechy

Začiatkom augusta sa v Brezne konali Krajské športové hry seniorov z Banskobystrického kraja. Náš okres mal tam zastúpenie a naši športovci boli pomerne úspešní, keď družstvá získali spolu 38 bodov a skončili medzi 12-timi okresmi na štvrtom mieste.
Výsledky:
Ženy
Anna Volková: 1. miesto hod granátom na cieľ, 1. miesto stolný tenis, 3. miesto hod kriketovou loptičkou
Mária Humená: 1. miesto streľba zo vzduchovky, 2. miesto stolný tenis
Eva Šestáková: 3. miesto stolný tenis, 3. miesto hod granátom na cieľ

Ženy spolu získali 21 bodov a obsadili 3. miesto.
Muži
Ján Kabát: 1. miesto hod granátom na cieľ, 2. miesto beh na 60 m

Ján Jóbl: 1. miesto hod granátom na cieľ
Pavel Jóbl: 2. miesto stolný tenis
Ladislav Haško: 3. miesto vrch guľou

Muži spolu získali 17 bodov a obsadili 4. miesto.

Náš okres celkove získal 38 bodov a obsadil 4. miesto.

1. miesto Brezno, 2. miesto Detva, 3. miesto Revúca, 4. miesto Žiar nad Hronom

V dňoch 14. až 16. augusta sa konali celoslovenské športové hry seniorov v Bardejove. Náš okres reprezentovali Anna Volková a Mária Humená.

Anna Volková:
1. miesto stolný tenis, 3. miesto hod granátom na cieľ

Mária Humená: 1. miesto streľba zo vzduchovky, 4. miesto hod kriketovou loptičkou

Celkove družstvo Banskobystrického kraja získalo spolu 107 bodov a v konečnom poradí obsadilo druhé miesto.
KO JDS Trenčín, 2. KO JDS Banská Bystrica, 3. KO JDS Žilina, 4. KO JDS Bratislava, 5. KO JDS Nitra, 6. KO JDS Trnava, 7. KO JDS Prešov, 8. KO JDS Košice

Ján Truben, predseda ZO JDS Žiar nad Hronom

Pohronie stále bez prehry! Remíza s Košicami a výhra nad Žilinou B

FUTBAL - II. LIGA

Lokomotíva Košice – FK Pohronie 1:1
Góly: 69. Pavúk - 82. Človečko.

Zostava FK Pohronie: Jenčo, Nosko, Tesák, Jacko, Pellegrini, Ďungel (82´ Frimmel), Pavúk (88´ Vondryska), Hatok, Paraj, Blahút (65´ Košuda), Špyrka.

V piatok 5. októbra odohral A-tím Pohronia zápas s Lokomotívou Košice. Tento duel skončil, po góle Dana Pavúka a Radoslava Človečku, nerozhodne 1:1. Pohronie tak stále bez prehry.

Domáci začali zápas svižne, keď už v 1. minúte nás po chybe Nosku prečíslili, Jano našiel Zajaca, ale ten strieľal tesne vedľa. V poslednej minúte prvého polčasu na domácej šestnástke zaváhal Pelle, následne domáci vyrazili do rýchleho brejku a hlavičku Jana na čiare vykopával Nosko. My sme prvý polčas kontrolovali loptu a domáci bojovali, do kabín sa však odchádzalo bez gólov.

Druhý polčas sme úplne ovládli hru. Bolo nás plné ihrisko, s čím prišli aj príležitosti. V 69. minúte sme sa mohli tešiť z prvého gólu. Tesák totiž našiel Košudu, ten sa uvoľnil a jeho center hlavou do siete zakončil Pavúk 0:1. V 79. minúte povodil Špyrka dvoch protihráčov, prihral do behu Košudovi, ale jeho šancu vyrazil nohami Fabini. Domáci vyrovnali v 81. minúte po rohu nakrátko trafil po zemi Človečko k žrdi 1:1. V 88. minúte sme mali šancu skóre zápasu zvrátiť v náš prospech. Frimmel centroval, ale Vondryska hlavou vedľa siete súpera. Škoda.

FK Pohronie - MŠK Žilina B 1:0

Gól: 76. Ďungel.
Zostava FK Pohronie: Jenčo, Nosko, Tesák, Pellegrini (84´ Košuda), Ďungel (87´ Frimmel), Pavúk (77´ Vondryska), Hatok, Mário Jacko, Paraj, Blahút, Špyrka.

Zápas so Žilinou B sme vyhrali, gólom Peťa Ďungela v 76. minúte, 1:0. Pohronie tak v tejto sezóne stále nenašlo premožiteľa.

Za krásneho počasia a pravej jarmočnej atmosféry sme v piatok 12. októbra zmerali sily s rezervou Žiliny. Pretože však bola repre- prestávka, prišla Žilina posilnená o šiestich hráčov, ktorí nastúpili v ligovom kole za Áčko. Od prvej minúty sme mali veľký rešpekt pred kvalitou súpera, ktorý si posúval loptu svojim typickým spôsobom a bolo treba veľa behať. Hostia mali po rohu obrovskú šancu hlavu Tomiča, ktorú zázračne chytil Jenčo v 11. minúte. Hru sme od 20. minúty ovládli my, keď najviac upútali tri nájazdy nášho Blahúta na súperovho gólmana Petráša. Jeho neustále ataky na bránu Žiliny boli však bez gólu.

V druhom polčase sa situácia otočila, hostia totiž začali lepšie. V 48. minúte chytil po rohu tečovanú strelu Gambošovi Jenčo. Po tomto útoku sme spustili na bránu hostí uragán. Hostia pohrozili v 71. minúte, strelu Rusnáka zneškodnil spoľahlivý Jenčo. Kontrovali sme už o dve minúty, kedy Paraj uvoľnil Tesáka, ten od čiary našiel krásne Pavúka. Ten však pálil nad brvno. V 76. minúte Hatok uvoľnil Blahúta, ten vyhral šprintérsky súboj, nabil Ďungelovi a na jeho strelu z prvej k žrdi bol Petráš prikrátky. V tejto chvíli sme viedli 1:0. V 79. minúte, vysunul Pelle po peknej akcii Tesáka. Jeho center poslal v šanci hlavou nad bránu Nosko. V závere zápasu sme nebránili výsledok, ale Košuda sa uvoľnil, jeho strelu brankár vyrazil a poradil si aj s bombou Blahúta. Po konečnom hvizde si už len chlapci vychutnali obrovský potlesk nadšenej tisícky verných našich divákov.

V utorok 16. októbra sme odohrali pohárový zápas proti Seredi, ktorý sme však prehrali 2:3. FK Pohronie tak zo Slovnaft Cup vypadlo.

Zdroj: www.fkpohronie.sk

športové noviny
žiar nad hronom

Športová príloha Mestských novín Žiar nad Hronom | ročník XIII. | číslo 21| 22. október 2018 | e-mail: mn@ziar.sk | tel.: 045/678 71 75 | web: noviny.ziar.sk

Pohár SNP v karate

Príležitosť dostali menej skúsení pretekári

KARATE

Katistickí medailisti z Pohára SNP s trénerom: Jozef Šipkovský, Adam Hudec, Karolína Kortišová, Roman Neuschl.

V prvej polovici októbra sa karatisti z MŠK Žiar nad Hronom zúčastnili dvoch menších turnajov, kde nastúpili najmä mladší a menej skúsení pretekári.

V sobotu 6. októbra sa konal v Banskej Bystrici 33. ročník Pohára SNP v karate. V konkurencii takmer 300 pretekárov z 30 klubov z celého Slovenska si Žiarčania dokázali vybojovať 2 prvé, 2 druhé a 6 tretích miest. V disciplíne súborné cvičenia kata 8 – 9-ročných chlapcov nenašiel premožiteľa Jozef Šipkovský a domov odišiel so zlatom. Adam Hudec, chlapci 10 - 11 rokov a Karolína Kortišová, dievčatá 8 - 9 rokov sa zhodne prebojovali do finále, kde už na svojich súperov nestačili, a tak z turnaja odišli s peknými striebornými medailami. Bronz si po peknom výkone vybojoval Roman Neuschl v kategórii 5 – 7-ročných chlapcov.

V disciplíne športový zápas kumite sa najviac darilo ostrieľanému Zdenkovi Vankovi. Napriek juniorskému veku nastúpil v kategórii seniorov, kde sa súperov nezľakol a nakoniec domov odišiel bez prehry. Ani naše mladší pretekári nesklamali. Olívia Černáková, Timea Kučerová, Radoslava Kučerová, Timotej Martykán a Gregor Sukop si vo svojich kategóriách vybojovali bronz. Napriek oklieštenej zostave sa žiarsky klub umiestnil v medailovej štatistike na 4. mieste.

Ľubovňa Open karate cup

V sobotu 13. októbra v Žiari vrcholil jarmok, no naši pretekári si plnili svoje reprezentačné povinnosti a nastúpili na priateľskom turnaji Ľubovňa Open karate cup, kde nášmu mestu opäť urobili dobré meno. V konkurencii 315 pretekárov z 30 klubov z celého Slovenska sa im podarilo vybojovať 7 medailových umiestnení.

V disciplíne súborné cvičenia kata svoje prvé zlato vybojoval snaživý Patrik Fuzák, ktorý v kategórii dorastencov vyhral všetky zápasy. Darilo sa aj Jozefovi Šipkovskému, ktorý si v kategórii 8 – 9-ročných chlapcov vybojoval bronz. V disciplíne športový zápas kumite sa najviac darilo Timei Kučerovej, ktorá skončila so zlatom. Zlato tesne ušlo striebornej Bibiane Černákovej, ktorá pocítila trpkú chuť prehry až vo finále. Zbierku cenných umiestnení skompletizovali Urban Beňo, Olívia Černáková a Timotej Martikán, ktorí vo svojich kategóriách skončili na bronzovej priečke.

V novej úlohe sa predstavil náš skvelý pretekár Zdenko Vanka, ktorý sa po úspešných rozhodcovských skúškach prvý raz postavil na tatami ako rozhodca.

(ľs)

Jakub Kukučka vytvoril rekord Banskobystrického pohára

PLAVCI – BANSKOBYSTRICKÝ PLAVECKÝ POHÁR – 4. KOLO

V sobotu 6. októbra organizoval PK Delfín 4. kolo Banskobystrického pohára v plávaní. Už XIV. ročník sa uskutočnil na plavárni v Žiari nad Hronom. Na štart pretekov sa postavilo 140 pretekárov z 9 klubov.

Ešte pred samotnými pretekmi prezidentka klubu Martina Bartková pripravila pre svoju kolegyňu Miroslavu Mesárošovú, ktorá onedlho oslávi svoje životné jubileum, obrovské prekvapenie. Od klubu dostala k sviatku elektrickú kolobežku, ktorá jej urobila obrovskú radosť. Okrem toho si z rúk primátora Petra Antala a konateľa MŠK Jána Žiaka prevzala ocenenie za dlhoročnú prácu a rozvoj plávania v meste a Krajské plavecké združenie jej odovzdalo poďakovanie za celoživotný rozvoj plaveckých športov. Aj touto cestou Miroslava Mesárošová vyjadruje veľkú vďaku prezidentke klubu, Výkonnému výboru, plavcom a rodičom za nádherný a dojímavý zážitok.

PK Delfín pri spoločnom nástupe.

Preteky otvorili primátor mesta Peter Antal a konateľ MŠK Ján Žiak. Hneď potom sa už plavci pustili do bojov o čo najlepšie umiestnenia. Náš pretekár Jakub Kukučka vytvoril rekord Banskobystrického pohára na 400 m polohové preteky, ktoré zaplával s časom 6:33,74.

Výsledky žiarskych plavcov

Ema Barančoková: 1. miesto 200 m znak, 2 x 3. miesto 50 m voľný spôsob, 50 m prsia, Martina Melisa Bartková: 2 x 4. miesto 50 m prsia, 100 m prsia, Ema Dávidová: 2. miesto 100 m motýlik, 3. miesto 50 m motýlik, Matej Gašparík: 4. miesto 25 m voľný spôsob, Juraj Hlavnička: 2 x 2. miesto 100 m prsia, 100 m motýlik, Andrej Holos: 2. miesto 50 m znak, 3. miesto 200 m znak, Adam Jančok: 4. miesto 200 m znak, Diana Karásková: 4. miesto 100 m motýlik, Eliška Klučková: 2. miesto 50 m znak, 2 x 3. miesto 200 m znak, 50 m prsia, Hana Kmeťová: 2 x 1. miesto 50 m prsia, 100 m prsia, 2. miesto 100 m motýlik, ***Jakub Kukučka: 5 x 1. miesto 50 m voľný spôsob, 200 m voľný spôsob, 50 m prsia, 100 m polohové preteky, 400 m polohové preteky, 2. miesto 50 m motýlik,*** Viktória Maliková: 1. miesto 400 m polohové preteky, 3. miesto 200 m znak, Hana Pittnerová: 2 x 5. miesto 50 m znak, 100 m motýlik, Ema Prachárová: 3 x 1. miesto 50 m znak, 50 m motýlik, 100 m motýlik, 2 x 3. miesto 50 m voľný spôsob, 100 m polohové preteky, Melinda Ruislová: 2 x 2. miesto 50 m prsia, 100 m polohové preteky, 3. miesto 100 m motýlik, Tamara Šabatová: 1. miesto 50 m prsia, 5 x 2. miesto 50 m voľný spôsob, 200 m znak, 100 m prsia, 50 m motýlik, 100 m polohové preteky, Filip Šurek: 2. miesto 200 m voľný spôsob, 2 x 3. miesto 50 m znak, 200 m znak, Ivana Šureková: 2 x 2. miesto 200 m voľný spôsob, 200 m znak, 3. miesto 50 m voľný spôsob, Peter Šurka: 3. miesto 100 m motýlik, Marko Ťahún: 6. miesto 25 m prsia, Kornélia Ťahúnová: 2 x 4. miesto 25 m prsia, 25 m motýlik, Olívia Ťahúnová: 2 x 8. miesto 50 m znak, 200 m znak, Tereza Veselá: 1. miesto 50 m motýlik, 3 x 2. miesto 50 m znak, 100 m prsia, 100 m polohové preteky, Šimon Veselý: 1. miesto 50 m prsia, 3 x 2. miesto 50 m voľný spôsob, 100 m prsia, 100 m polohové preteky, 3. miesto 50 m motýlik.

Štafety

4 x 50 m polohové preteky ženy: 3. miesto Ivana Šureková, Melinda Ruislová, Diana Karásková, Hana Kmeťová

4 x 50 m polohové preteky mix: 1. miesto Tamara Šabatová, Jakub Kukučka, Ema Prachárová, Filip Šurek

4 x 50 m polohové preteky mix: 2. miesto Viktória Maliková, Šimon Veselý, Tereza Veselá, Andrej Holos

(r)

Mário Jacko je nielen náš obranca, ale už aj tréner

FUTBAL

Za Pohronie hrá tento mladý, len 22-ročný, chalan od tohto leta, avšak v zápase proti Žiline B už nastúpil v základnej zostave. Mário Jacko je nielen obranca Áčka, ale aj tréner starších žiačok.

Filozofia nášho klubu sa Mários páči, a práve preto nasledoval kroky svojho bratranca Patrika a prišiel hrať za Pohronie. „Paťovi som sa chcel podobať vo veľa veciach už ako malý chlapec," prezrádza na úvod Mário a dodáva, že ďalším človekom, ktorý ho priviedol k tomuto športu bol jeho otec, tiež bývalý futbalista. Mário teda kope do lopty odmalička: „Neviem povedať presne, koľko som mal rokov, keď som začal, ale veľmi skoro," smeje sa mladý obranca, ktorého v kabíne spoluhráči prezývajú Papa.

Tento mladý obranca začínal v Lipanoch, kde aj býva. Následne rok pôsobil, ako dorastenec, v Spišskej Novej Vsi, potom v Bardejove, od U19, a dva a pol roka v Áčku. Od leta hráva za Pohronie, na poste stredného obrancu, no dokáže zastať aj post stredného defenzívneho záložníka. Zaujímavosťou je, že otcovia

Mário s priateľkou Maťou.

oboch našich hráčov, a teda aj Mária Jacka a aj Paťa Jacka sú trénermi ŠK Odeva Lipany, a teda nášho súpera. V piatok 9. novembra tak proti sebe v zápase nastúpia synovia proti otcom.

Ako každý mladý futbalista má aj on svoje ciele a sny. „Mojim cieľom vo futbale je stále sa zlepšovať a posúvať ďalej, to je pre mňa základ a určite by som si chcel v budúcnosti zahrať minimálne najvyššiu slovenskú súťaž," prezrádza obranca, ktorého futbalovým vzorom je jednoznačne otec: „Nielen preto, že ma k futbalu priviedol, ale neustále mi pomáha, čo si veľmi vážim." Ďalším Mários vzorom je už spomínaný bratranec Paťo Jacko a jeho obľúbený futbalový tím je Arsenal Londýn.

Papa sa v kabíne od leta udomácnil, so spoluhráčmi si perfektne sadol. „Všetci sme super partia, s každým sa viem porozprávať," priznáva Mário, ktorý sa okrem futbalu venuje najmä svojej priateľke Maťke a rodine. Vo voľnom čase, ktorého má popri futbale málo, rád počúva hudbu a číta knihy. Keď hovoríme, že Mários neostáva veľa voľného času, je to aj preto, že sa už pár mesiacov venuje trénovaniu. „Od augusta trénujem dievčatá. Oslovili ma v klube, aby som začal, pretože v Bardejove som sa 2 roky venoval prípravkárom," konkretizuje s tým, že futbal je jednoducho jeho vášeň, a preto by sa mu chcel venovať nielen ako hráč, ale do budúcna aj ako tréner.

Mários sa, našťastie, zranenia vyhýbajú. „Minulú sezónu som mal prasknutú ihlicu, ale, našťastie, ma nejaké väčšie zranenia obchádzajú," dopĺňa obranca, ktorý si zápas so Žilinou naplno užil: „Hrať pred toľkými fanúšikmi, ktorí nás na zápas prišli podporiť, mám rád. Diváci totiž dodávajú mužstvu potrebnú energiu a vytvárajú skvelú atmosféru, ktorá je na vynovenom žiarskom štadióne vždy skvelá," dodáva na záver mladý obranca, ktorý už teraz pozýva fanúšikov na ďalší domáci zápas, ktorý Áčko odohrá 26. októbra proti Šamorínu.

A čo o tomto mladom futbalistovi hovorí jeho tréner Rastislav Urgela: „Mário Jacko pochádza z futbalovej rodiny Jackovcov. Napriek mladému veku už má skúsenosti s druhou najvyššou súťažou v drese Bardejova. Je to hráč s poctivým prístupom k svojím futbalovým povinnostiam. V tréningu ide vždy na sto percent."

(kr) Foto: archív MJ.

FUTBALOVÝ ZÁPAS
II. liga
FK Pohronie - FC STK Fluminense Šamorín
Piatok 26. októbra o 18.00 hod.
Mestský futbalový štadión