mestské noviny
žiar nad hronom

Dvojtýždenník mesta Žiar nad Hronom | ročník XV. | číslo 2 | 27. január 2020 | cena: zdarma | tel.: 045/678 71 75 | web: noviny.ziar.sk

V tomto čísle:

Bývalý dom kultúry prechádza rekonštrukciou
Strana 2

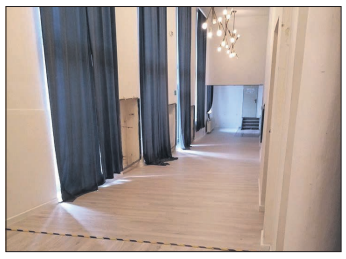

Za záchranu ľudského života ocenili žiarskeho hasiča
Strana 3

Nová aplikácia prináša aktuálne informácie o dianí v meste
Strana 2

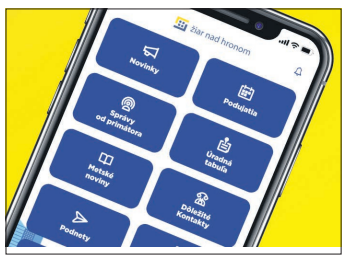

Navštívili sme špeciálnu triedu v cirkevnej škole
Strana 4

Pozvánka na prvé tohtoročné zasadnutie MsZ
Strana 2

Začalo sa s rekonštrukciou plavárne

Práce majú byť hotové do konca roka

V pondelok 13. januára sa začalo s dlho avizovanou rekonštrukciou krytej plavárne. Ako primátor Peter Antal povedal vo svojom novoročnom príhovore, plaváreň chce mať mesto zrekonštruovanú do konca tohto roka. Ako prvé sa odstránili schodíky na sedenie pri bazéne a demontovali sa skrinky v šatniach. Následne na to sa odkryl 25-metrový bazén a odstránili sa skokanské mostíky. Odkrytie bazéna ukáže, v akom stave je nosný systém. Od toho sa bude ďalej odvíjať aj to, ako budú práce pokračovať. Druhý týždeň rekonštrukcie sa začalo s aplikáciou prelivového žľabu do priečneho a pozdĺžneho rezu.

„Projekt rekonštrukcie krytej plavárne je jeden z najväčších, do ktorého sa aktuálne púšťame," konštatuje primátor Peter Antal a ako priznáva, začiatok prác sa posunul o niekoľko mesiacov. Boli na to tri dôvody. „Prvým bol neskorší termín dokončenia zimného štadióna, kde sme smerovali všetku našu pozornosť a pracovné sily. Druhým bola zmena zámeru podoby nového bazéna. Naprojektovaný sme mali nerezový bazén, ale nakoniec sme sa rozhodli pre klasický keramický bazén, ktorý je vhodnejší pre športové plávanie. A tretím dôvodom sú zmeny v projekte, ktorými chceme dosiahnuť výraznú úsporu nákladov na celú rekonštrukciu," vysvetľuje Antal.

Skrinky sú už demontované. Bude na nich nový systém.

Obyvatelia mesta na rekonštrukciu plavárne reflektujú a vo veľkej väčšine ju aj schvaľujú. Zaujíma ich napríklad aj to, či sa počíta s teplejšou vodou v detských bazénoch. „Veľa mamičiek s deťmi chodilo za teplou vodou mimo Žiar. Čo je škoda," myslí si Mirka, podľa ktorej by teplá voda v detských bazénoch zvýšila návštevnosť. Primátor Antal v tom problém nevidí: „Keď bude taká požiadavka, nie je problém dať do malého bazéna teplejšiu vodu."

Mesto financuje rekonštrukciu krytej plavárne z vlastných zdrojov. V rozpočte má na tento účel vyčlenených 1,2 milióna eur, ďalších 600 000 eur dostalo na opravu plavárne ako sponzorský dar. Ako primátor Peter Antal uviedol na poslednom zasadnutí mestského zastupiteľstva v roku 2019, ďalšie finančné prostriedky vyčlenia v priebehu roka podľa toho, aký bude vývoj na účte mesta. „Chceme byť opatrní a to, čo začneme robiť, musíme vedieť aj vyfinancovať. Rozpočtový náklad plavárne je dosť vysoký, musíme preto hľadať spôsoby a riešenia, ako to dokážeme vyfinancovať," naznačil koncom vlaňajšieho roka s tým, že okrem výmeny technológie sa počas rekonštrukcie ide robiť všetko, čo je naprojektované. To znamená rekonštrukcia rozvodov, bez výmeny filtrov a ozónovej technológie. „Rozpočet od projektanta bol na 3,5 milióna eur bez DPH, vrátane 600-tisícovej dotácie od majiteľov Slovalca. Avšak tým, že si rekonštrukciu budeme robiť sami s našou eseročkou, cena bude podstatne nižšia. Na rekonštrukciu vieme vyčleniť financie z vlastných zdrojov, a to z prebytku hospodárenia, ale aj z bežných príjmov."

V rámci rekonštrukcie sa urobí nové opláštenie, strecha, keramický bazén, vykurovanie, vzduchotechnika, elektrina, zdravotechnika, nové dlažby v bazénovej časti, šatne, sprchy, vstupná časť, podhľady a sprchy. Zrekonštruovaný bude aj malý bazén. Sauny sa budú robiť v tom prípade, ak vyjdú financie.

(li)

Oddychové zóny na Pod vrškoch sú už dokončené

Projekt revitalizácie vnútroblokových priestorov na Pod vrškoch je po niekoľkých mesiacoch oficiálne ukončený. Súčasťou troch oddychových zón, ktoré tu vznikli, sú športoviská, nový mobiliár, chodníky a nová zeleň.

Na projekt získalo mesto dotáciu z Integrovaného regionálneho operačného programu. „Prvé práce začali v apríli minulého roka. Ako prvé sa začali realizovať stavebné práce a ako posledné sa ukončovali sadové úpravy," približuje projektový manažér mesta Miloš Čerťaský s tým, že projekt bol oficiálne ukončený na konci roka 2019, kedy bolo vydané aj právoplatné kolaudačné rozhodnutie. „V prípade, že dôjde k nejakým reklamáciám, tak na jar urobíme stavebné opravy alebo sadové úpravy, ak sa ukáže, že je potrebné doplniť zeleň, ktorá napríklad cez zimu neprežila," podotýka projektový manažér.

Pôvodne sme avizovali skorší termín ukončenia celého projektu. Ako však Miloš Čerťaský vysvetľuje, problémom a dôvodom predĺženia realizácie prác bolo nepriaznivé počasie, ktoré znemožnilo naplno pokračovať v stavebných prácach. Ešte na začiatku výstavby medziblokových priestorov sa primátor mesta Peter Antal vyjadril: „Verím, že po skončení všetkých prác bude sídlisko Pod vršky jednou z najkrajších častí nášho mesta. Postupne sme začali s budovaním oddychových zón tak, aby v každej časti mesta mali obyvatelia vytvorené podmienky a viac priestoru na to, aby mali kde po práci zrelaxovať, či len tak sa stretávať so svojimi susedmi a priateľmi. A to sa dá jedine tak, že im ponúkneme príležitosť."

Celková suma projektu je vo výške 442 444 eur. Za túto sumu sa na sídlisku vybudovali nové chodníky s asfaltovým povrchom, verejné osvetlenie, herné a fitnes prvky či agility pre psov. Deti určite poteší lanová dráha, hojdačky, preliezačky, trampolína či doskočisko. Samozrejmosťou je aj nový mobiliár a výsadba zelene, vrátane vzrastlých stromov, kríkov či trávy.

Charakteristika jednotlivých vnútroblokov

Vnútroblok A je zameraný na ihriská pre deti vo veku 2 – 5 rokov. Tomu je prispôsobený aj výber jednotlivých herných prvkov. Samozrejmosťou je sedenie v podobe parkových zostáv so stolíkmi.

Areál vnútrobloku B je zameraný na ihriská pre deti vo vekovej skupine 5 – 12 rokov, pre psičkárov a skupinu seniorov, čomu je prispôsobený výber jednotlivých herných prvkov a cvičebného mobiliáru. Vyčleňuje štyri hlavné funkčné plochy vnútrobloku, ktoré dopĺňa prvkami parkového sedenia.

Vnútroblok C je zameraný na ihriská pre deti vo vekovej skupine 5 -12 rokov a mládež, čomu sa prispôsobuje nielen výber herných, ale aj športových prvkov. Ani tu nechýbajú herné plochy doplnené prvkami parkového sedenia.

(li)

Európska únia
Európsky fond regionálneho rozvoja
Integrovaný regionálny operačný program

Aktuality zo Žiaru nájdete v novej aplikácii

SOM – Správy o meste

Aktuálne informácie o dianí v našom mesta získa každý Žiarčan, ktorý si do svojho mobilu stiahne aplikáciu Správy o meste (SOM). Aplikácia združuje všetky doterajšie komunikačné prostriedky, ktoré mesto používa v komunikácii s občanmi. Na jednom mieste tak nájdete webovú stránku, sociálne siete, noviny či SMS správy.

Mesto Žiar nad Hronom spustilo, v spolupráci so spoločnosťou PERRY SOFT, mobilnú aplikáciu SOM, vďaka ktorej sa zo svojho mobilu dozviete aktuálne informácie o meste, nájdete tu cestovný poriadok, ale aj pripravované kultúrne či športové podujatia a burzu. Viac o tejto aplikácii nám v rozhovore prezradil Jakub Janega zo spoločnosti PERRY SOFT.

Ako vznikol nápad vytvoriť mobilnú aplikáciu pre mestá a obce?

Nápad vznikol popri štúdiu na vysokej škole v Dánsku a aplikáciu sme vyvíjali dva roky. V Dánsku som si uvedomil, ako ľahšie sa ľuďom žije v menších mestách a obciach, pokiaľ majú správne komunikačné kanály, sú informovaní a vedia o všetkom dôležitom, čo sa v meste deje. Hoci som odišiel študovať do zahraničia, vždy som vedel že sa raz na Slovensko vrátim. Vývoj aplikácie bol tým správnym dôvodom.

Je vývoj mobilnej aplikácie náročný?

Najdôležitejšie na vývoji funkčnej mobilnej aplikácie je jej testovanie. Počas dvoch rokov sme aplikáciu testovali s primátormi a starostami slovenských miest. Taktiež sme diskutovali s občanmi, aby sme vedeli, aké vlastnosti by mala aplikácia mať, aby bola užitočná. Nakoniec sme vyvinuli systém, ktorý je jednoduchý, prehľadný a uľahčí život obyvateľom miest a obcí.

Akú úlohu bude mať mobilná aplikácia v našom meste?

V minulosti informoval o všetkých udalostiach, úspechoch, ale aj poruchách mestský rozhlas. Dnes dokáže túto úlohu nahradiť mobilný telefón. Aplikácia posiela tie najaktuálnejšie správy na telefóny občanov v reálnom čase.

Aké ďalšie výhody prináša?

Ľudia majú v aplikácii možnosť darovať alebo predávať veci, ktoré nepotrebujú. Taktiež tam nájdu online noviny a všetky dôležité telefónne čísla. V podstate je aplikácia vyvinutá tak, aby občania mali celú komunikačnú líniu v jednom zariadení - web, sociálne siete, online noviny, notifikácie, nahlasovanie problémov, susedskú burzu, ale aj odchody a príchody autobusov. Aplikácia je komplexná a veríme, že uľahčí život ľudom, ktorí ju budú využívať.

Popíšte nám viac, ako funguje susedská burza?

Je to lokálna inzercia, do ktorej má prístup každý obyvateľ Žiaru nad Hronom, ktorý využíva aplikáciu. Ľudia tak dokážu jednoducho predať alebo darovať veci svojim susedom a priateľom.

Povedzte nám, za aký čas si užívateľ dokáže zistiť odchod najbližšieho autobusu napríklad do Zvolena?

Približne 20 sekúnd. Služba autobusy prináša v reálnom čase informácie o najbližších odchodoch a príchodoch autobusov.

Ako môžu obyvatelia túto aplikáciu získať?

Aplikácia je k dispozícii pre všetky mobilné telefóny s operačným systémom Android a taktiež pre zariadenia Apple. Aplikáciu stačí len vyhľadať v Google Play a Apple Store pod názvom „Žiar nad Hronom" a pohodlne si ju stiahnuť do vášho mobilného zariadenia.

Čakajú nás do budúcna ďalšie vylepšenia a výhody pre používateľov aplikácie SOM?

Každé vylepšenie potrebuje svoj čas a určitú testovaciu fázu, aby bolo prínosné. Už dnes pracujeme na riešení, ktoré máme v pláne implementovať v najbližšom roku. Menšie zlepšenia a drobné „kozmetické úpravy" prinášame pravidelne na mesačnej báze. Aj preto je dôležité, aby si užívatelia aplikáciu vo svojich mobilných telefónoch pravidelne aktualizovali.

(r)

Rekonštrukcia bývalého domu kultúry je v plnom prúde

Ešte v decembri minulého roka poslanci mestského zastupiteľstva schválili odpredaj časti bývalého Domu kultúry na Námestí Matice slovenskej. Mestu ostala kinosála so vstupnými priestormi a prvé poschodie v zadnej časti budovy. Časť finančných prostriedkov, ktoré mesto získalo odpredajom, investovalo do rekonštrukcie týchto priestorov.

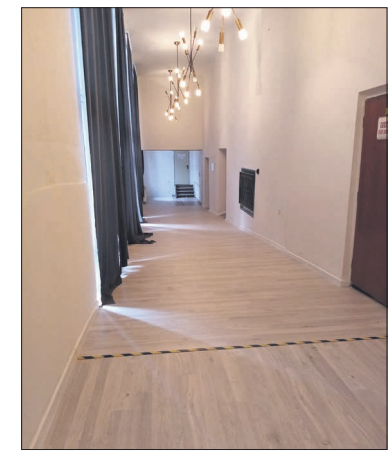

S rekonštrukčnými prácami sa začalo ešte v decembri minulého roka. „Schválením rozpočtu v decembri mesto uvoľnilo na rekonštrukciu bývalého Domu kultúry financie v objeme 100 000 eur, ktoré sa použili na celkovú rekonštrukciu osvetlenia a kúrenia v časti, ktorú má mesto vo svojom vlastníctve, a teda v kinosále, vedľajších vstupných priestorov a prvého poschodia zadného traktu," hovorí na úvod hlavný ekonóm mesta Martin Majerník s tým, že celkovo sa zrekonštruovali elektrické obvody, ktoré boli staršie ako 50 rokov a nebolo do nich roky investované.

Najdôležitejšia však bola výmena zastaraného kúrenia, ktoré veľký priestor kinosály nestačilo vykurovať. V zimnom období sa táto sála preto nemohla využívať na organizáciu kultúrnych podujatí. „Chceli sme, aby kúrenie v kinosále spĺňalo všetky normy, aby bolo tiché a úsporné. Prešli sme na elektrický zdroj, bude to sálavé vykurovanie, ktoré nebude rušiť či už účinkujúcich, alebo divákov. Zároveň nárazovo vykúri sálu v krátkom čase," vysvetľuje ďalej hlavný ekonóm s tým, že vo vstupnej hale vymenia radiátory, ktoré budú napojené na centrálny vykurovací systém. Toto však bude len doplnkové kúrenie. „Vo vstupnej hale sa robila nová podlaha, ktorá mala spĺňať určité požiadavky, keďže je to časť, ktorá je najviac zaťažená. Z toho dôvodu sme zvolili ako materiál odolný laminát," dodáva Martin Majerník.

Mestu ostali vo vlastníctve aj priestory v zadnej časti budovy. „Tieto priestory budú určené najmä pre potreby OZ ZAŽIAR, ktoré ich bude využívať na rôzne stretnutia, napríklad Mestského mládežníckeho parlamentu, ale aj ďalej prenajímať širokej verejnosti. Ide vlastne o Mestskú obývačku, ktorá bola doposiaľ v priestoroch plavárne. Z tohto dôvodu sme urobili stavebné úpravy, zväčšili sme priestor," dodáva ďalej Martin Majerník s tým, že tieto priestory prešli celkovou, generálnou, rekonštrukciou. „Sú tu nové elektrorozvody, rozvody vody a kúrenia, taktiež sa vymieňala podlaha, dvere, nanovo sa vystierkovali a omaľovali. Priestory dovybavíme nábytkom, ktorý bude slúžiť pre účinkujúcich a potreby občianskeho združenia," informuje ďalej hlavný ekonóm mesta a dopĺňa, že v najbližších dňoch sa budú rekonštruovať aj toalety, ktoré sa nachádzajú vo vstupných priestoroch, a ktoré využívajú diváci počas kultúrnych podujatí. „Rekonštrukciu sme robili vo väčšej miere vo vlastnej réžii, a teda cez našu spoločnosť Technické služby s.r.o. Odborné práce robili firmy, ktoré sme vysúťažili vo verejnej súťaži," dodáva na záver hlavný ekonóm mesta.

Zrekonštruované priestory by chcelo mesto odovzdať do užívania 1. marca tohto roku.

(kr)

Z roka na rok máme menej obyvateľov

Trend, kedy počet obyvateľstva stúpal, je v posledných rokoch na ústupe. Podľa štatistiky, ktorú máme z mestského úradu, máme v Žiari z roka na rok menej obyvateľov.

Ako nás informovala Erika Rajčanová z evidencie obyvateľstva, k 1. januáru 2020 žilo v Žiari nad Hronom 17 922 obyvateľov. „Bohužiaľ, z roka na rok máme menej a menej obyvateľov. Viac sa ich od nás odsťahuje, ako prisťahuje, viac ľudí zomrie, ako sa narodí," potvrdzuje nelichotivé štatistiky Erika Rajčanová a ako konkretizuje: „V roku 2018 sa do Žiaru nad Hronom prisťahovalo 274 a odsťahovalo 391 občanov, v roku 2017 to bolo 231 prisťahovaných a 373 odsťahovaných."

V posledných rokoch sa rodí menej detí ako kedysi.

Vlani sa narodilo 144 detí, pričom si to dievčatá a chlapci pekne počtom rozdelili. „Narodilo sa rovnako 72 chlapcov aj dievčat," konštatuje Erika Rajčanová s tým, že medzi chlapcami dominujú mená Markus a Michal, na druhom mieste sú Adam a Jakub a na treťom Matúš a Lukáš. Najobľúbenejším dievčenským menom je Ema, po nej nasledujú Eliška a Sofia a na treťom mieste je Laura. Ako Erika Rajčanová na záver prezrádza: „Najstaršími občanmi mesta budú v tomto roku dve ženy, ktoré oslávia 98 rokov."

(li)

POZVÁNKA NA ZASADNUTIE MESTSKÉHO ZASTUPITEĽSTVA

V zmysle paragrafu 12 ods. 1 zákona SNR č. 369/1990 Zb. o obecnom zriadení v znení neskorších zmien a doplnkov, zvolávam zasadnutie Mestského zastupiteľstva v Žiari nad Hronom na deň 6. februára 2020, t. j. štvrtok, o 9.00 hodine do zasadačky Mestského kultúrneho centra v Žiari nad Hronom, č. d. 2, s týmto programom:

1. Otvorenie, voľba pracovných komisií.
2. Kontrola plnenia prijatých uznesení MsZ.
3. Návrh opatrení – výsledky kontroly NKÚ.
4. Správa o výsledku a použití fin. prostriedkov získaných verejnými finančnými zbierkami v roku 2018 a 2019.
5. Vyhodnotenie Kalendára športových podujatí mesta Žiar nad Hronom za rok 2019 a informácia o príprave Kalendára športových podujatí mesta Žiar nad Hronom na rok 2020.
6. Investičný zámer obstarania nájomných bytov.
7. Interpelácie poslancov.
8. Rôzne, podnety a pripomienky občanov mesta, diskusia:
a) SMM – majetkovo-právne vzťahy.
9. Záver.

Mgr. Peter Antal, primátor

mestské noviny žiar nad hronom

Mestské noviny, dvojtýždenník mesta Žiar nad Hronom, vydáva mesto Žiar nad Hronom, so sídlom na Ul. Š. Moysesa 46, 965 19 Žiar nad Hronom, adresa redakcie: Námestie Matice slovenskej 8, 965 01 Žiar nad Hronom. Registrované na Ministerstve kultúry SR pod číslom EV 3792/09, ISSN 1339-1771, IČO: 00 321 125. Redaktor: Lenka Ihradská, telefón: 045/678 71 75, e-mail: lenka.ihradska@ziar.sk, Katarína Reiterová, telefón: 045/678 71 35, e-mail: katarina.reiterova@ziar.sk. Šport, e-mail: mn@ziar.sk. Grafická úprava: Michal Černaj, telefón: 045/678 71 35, e-mail: michal.cernaj@ziar.sk. Foto: Dušan Pethö. Distribúcia do domácností – Slovenská pošta. Tlač: Tlačiareň Petit Press, a. s. Kopčianska 22, 851 01 Bratislava - Petržalka. Nevyžiadané rukopisy redakcia nevracia. Autorské práva vyhradené. Ďalšie šírenie, rozmnožovanie textov, grafov, fotografií grafiky je možné len s písomným súhlasom vydavateľa. Vydavateľ nie je zodpovedný za obsah a pravdivosť inzerátov. Vlastníkom a vydavateľom periodika k 31.12.2011 je mesto Žiar nad Hronom.

ODKRÝVAME HISTÓRIU NÁŠHO MESTA

Kresba kaštieľa z roku 1513

Začneme od tej zatiaľ najstaršej kresby, akú sa mi podarilo zistiť. Netvrdím, že nie je aj staršia, možno sa postupom času objaví, ale zatiaľ je naporúdzi táto.

Kresba je zaznamenaná na najstaršej mape Uhorska, na ktorej je vyobrazené územie terajšieho Slovenska, a to na mape z roku 1528, nazývanej podľa jej autora - Lazarova mapa. Avšak mapa bola zostavená už v roku 1513 a je na nej zakreslený stav z tohto roku. Bola však vydaná až po smrti autora Lazara Rosettiho v roku 1528, ktorého vyhotovením mapy poveril ostrihomský arcibiskup, uhorský prímas a kardinál Tamás Bakócz (1497 – 1521), v ktorého správe bol v tom čase aj náš kaštieľ.

Lazarova mapa.

Autor mapy zobrazil územie vtedajšieho Uhorska, na ktorom je zobrazené aj územie dnešného Slovenska. Ak priznáme nejaké nepresnosti, v celku je mapa veľmi významným prínosom k štúdiu nášho územia. Autor sa snažil čo najviac objektívne zobraziť situáciu aj objekty súvisiace s jednotlivými lokalitami. Tak máme aj zobrazený S. Crux (Svätý Kríž) totožný s priestorom dnešného Žiaru nad Hronom, na ktorom je načrtnutá najvýznamnejšia stavba, kaštieľ ostrihomských arcibiskupov. Z nákresu je vidieť veľmi schematicky načrtnutý objekt murovanej stavby s jednou centrálne umiestnenou vežou a arkierom na čelnej fasáde stavby. Dá sa predpokladať umiestnenie aj dvoch otvorov, z ktorých horný považujem za okenný otvor a dolný za vstupnú bránu.

Či je moja predstava náčrtu správna, alebo nie, možno polemizovať. Avšak jedno je nesporné – v roku 1513 tu stála pomerne rozsiahla kamenná budova kaštieľa. A to je fakt.

Mgr. Peter Mosný, kastelán

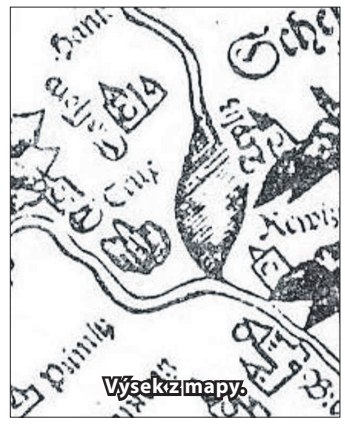
Výsekz mapy.

Detail.

Predpokladaná rekonštrukcia.

František Páleník ocenený za záchranu ľudského života

František Páleník, druhý zľava.

V piatok 17. januára Krajské riaditeľstvo Hasičského a záchranného zboru z Banskej Bystrice udelilo viaceré ocenenia za výnimočné činy na úseku ochrany pred požiarmi. Z množstva nominácií bolo v kategórii zásahová činnosť jednotlivca udelené ocenenie profesionálnemu hasičovi Františkovi Páleníkovi.

Hasiči hasičom. Tak znie názov podujatia, ktorého sa zúčastnila aj ministerka vnútra SR Denisa Saková, primátor Žiaru nad Hronom Peter Antal či viacerí predstavitelia krajských či okresných hasičských a záchranných zborov. Hostiteľom 7. ročníka podujatia sa stala neďaleká obec Hliník nad Hronom.

V kategórii zásahová činnosť jednotlivca si ocenenie prevzal dlhoročný žiarsky hasič a poslanec MsZ František Páleník. „Ocenenie som získal za záchranu ľudského života pri futbalovom zápase. Spoluhráč po zrážke s brankárom spadol na trávnik a ja som potom k nemu dobehol, zaklonil som mu hlavu, vybral zapadnutý jazyk a zavolal som záchrannú službu," opísal skromne situáciu z 22. septembra 2019 ocenený František, ktorý prácu hasiča vykonáva už pätnásť rokov. „Zranený spoluhráč si neskôr na nič nepamätal, bol dezorientovaný a ani nevedel, čo sa stalo. Až potom, na druhý deň, som mu priblížil, čo sa vlastne stalo. Samozrejme, poďakoval mi za to, že som mu pomohol," objasniť ďalej František, ktorému kamaráti a známi nepovedia inak ako Frenky. Ako prezradil, za pätnásť rokov, čo je hasičom, už zažil v práci kadečo: „Najťažšie zásahy sú vtedy, keď musíme zasahovať pri nešťastí rodinného príbuzného, alebo keď sa stane nešťastie a sú tam deti, napríklad pri dopravnej nehode. Toto sú asi pre mňa najťažšie zásahy." Na to, aby sa Frenky stal hasičom, musel absolvovať štúdium v Žiline a prejsť všetkými kurzami. Ako povedal: „Aby sme boli pripravení pomôcť ľuďom v núdzi." Samotné ocenenie, ktoré si prevzal z rúk ministerky Sakovej, vníma veľmi pozitívne. „Je to ocenenie za dobre odvedenú prácu a pomoc ľuďom, ktorí to potrebujú a stane sa im nešťastie. Práca hasiča ma veľmi napĺňa a som rád, že som si vybral povolanie, v ktorom môžem pomáhať ľuďom," dodal na záver Frenky.

Žiarski hasiči získali ocenenia aj v ďalších kategóriách, pričom v tomto prípade neostali nepovšimnuté ani športové výkony záchranárov. V kategórii športové výkony získali ocenenie príslušníci z Okresného riaditeľstva HaZZ v Žiari nad Hronom, ktorí každoročne reprezentujú Banskobystrický kraj na súťaži o Putovný pohár prezidenta Hasičského a záchranného zboru pre najlepšie družstvo hasičov a záchranárov v Humennom. V roku 2019 sa na tejto súťaži súťažné družstvo zo Žiaru nad Hronom umiestnilo na 2. mieste. V kategórii významný prínos v oblasti ochrany pred požiarmi si ocenenie vyslúžil predseda Územnej organizácie DPO SR Žiar nad Hronom Vladimír Slezák, ktorý ho získal za celoživotnú prácu pre zachovanie a rozvoj dobrovoľného hasičstva. Vladimír Slezák aktívne spolupracuje na všetkých úsekoch činnosti DPO SR so samosprávou obcí a miest. Svojou činnosťou, odborným vzdelaním a aktivitou na zasadnutiach je príkladom pre členov Dobrovoľnej požiarnej ochrany SR. Svojim celoživotným prístupom k dobrovoľnej činnosti v oblasti ochrany pred požiarmi prispel k zachovaniu a k rozvoju dobrovoľného hasičstva. Je tiež príkladným vzorom pre nastupujúcu mladú generáciu.

Na konci celého podujatia bola odovzdaná putovná sekera ako symbol tohto spoločného podujatia profesionálnych a dobrovoľných hasičov prednostke Mestského úradu mesta Banská Bystrica. Práve v tomto meste sa budúci rok uskutoční už 8. ročník podujatia Hasiči hasičom za rok 2020.

(li)

Foto: archív FP.

Mesto získalo financie na ďalší projekt

Ešte na jeseň minulého roku získalo mesto takmer 32 000 eur na projekt, ktorého cieľom je zvýšenie informovanosti obyvateľov mesta v oblasti predchádzania vzniku odpadov.

Myslime environmentálne a spoločne vyhrajme nad odpadom je názov projektu, na ktorý získalo mesto dotáciu z Operačného programu Kvalita životného prostredia vo výške 31 914 eur. Projekt bude trvať do roku 2021.

Cieľom projektu je zvýšenie miery informovanosti a environmentálnej gramotnosti obyvateľov mesta Žiar nad Hronom v oblasti triedenia a zhodnocovania odpadov so zameraním na opätovné použitie či recykláciu. „Primárne nám nejde o to, naučiť ľudí triediť odpad, to by sme už mali vedieť, ale chceme, aby sa zmenilo ich myslenie v prístupe k odpadu tak, aby vzniku odpadu predchádzali, aby veci, ktoré nepotrebujú vracali naspäť do obehu, opätovne ich využívali alebo správne vytriedili tak, aby sa tento odpad dal recyklovať alebo ináč zhodnotiť," hovorí na úvod Ivana Martincová z Oddelenia odpadového hospodárstva MsÚ a dodáva, že v rámci projektu bude až do roku 2021 v meste prebiehať niekoľko aktivít. „Všetkým obyvateľom mesta bol v prvej fáze projektu distribuovaný do poštových schránok leták o tom, ako správne separovať odpad a hierarchia odpadového hospodárstva. Budeme však využívať aj ďalšie komunikačné prostriedky, ako napríklad bilboardy, letáky, prezentačné tabule, ale aj Facebook, kde pravidelne uverejňujeme videospoty na témy, ako nevytvárať odpad či ako triediť. V tomto roku budeme taktiež robiť rôzne informačné aktivity pre deti v predškolskom veku, ale aj pre žiakov prvého a druhého stupňa základných škôl, študentov stredných škôl a, samozrejme, pre dospelých," dopĺňa Ivana Martincová s tým, že ak sa ľudia naučia nevytvárať odpad, a teda napríklad nahrádzať jednorazové obaly takými, ktoré sa dajú využiť viackrát, bude aj množstvo odpadu ukladaného na skládku nižšie.

„Asi 50 percent európskeho odpadu stále končí na skládkach alebo v spaľovniach. V Žiari nad Hronom sa skládkuje 65 percent vyprodukovaného komunálneho odpadu. A práve toto číslo chceme a musíme znížiť. Uvedomujeme si, že zmeniť myslenie ľudí je náročné a zdĺhavé, ale veríme, že každému, nielen Žiarčanom, záleží na životnom prostredí a že môžeme byť príkladom pre iné mestá na Slovensku v miere triedenia zberu či v množstve odpadu, ktoré skončí na skládke," dodáva Martincová.

(kr)

OPERAČNÝ PROGRAM KVALITA ŽIVOTNÉHO PROSTREDIA

Európska únia
Kohézny fond

V ostatných dňoch dostali obyvatelia mesta do schránok prvé letáky.

Poľadovica zasiahla Slovensko

Zranenia hlásila aj žiarska nemocnica

V stredu 8. januára zasiahla celé Slovensko poľadovica. Aj keď Slovenský hydrometeorologický ústav vydal výstrahu niekoľko dní vopred, tento deň sa neobišiel bez dopravných nehôd či úrazov. Pozreli sme sa na to, koľko ľudí skončilo so zraneniami v žiarskej nemocnici.

Poľadovica sa začala tvoriť v stredajších večerných hodinách a pretrvala až do štvrtka 9. januára. Ako SHMÚ upozornil, poľadovica predstavuje potenciálne nebezpečenstvo pre ľudské aktivity. Napriek tomu sa niektorí nevyhli úrazom.

„V žiarskej nemocnici bolo ošetrených 15 pacientov v súvislosti s pádom na klzkých komunikáciách," uviedla hovorkyňa spoločnosti Svet zdravia Jana Fedáková a ako spresnila: „Išlo o úrazy horných a dolných končatín, konkrétne zlomeniny a úrazy hlavy, čiže otras mozgu." Pacienti boli prevažne zo žiarskeho regiónu.

(li)

Zoznámte sa s ôsmimi úprimnými dušičkami zo špeciálnej triedy

„Nie je ťažké milovať dieťa zdravé a krásne, avšak len veľká láska sa dokáže skloniť k dieťaťu postihnutému.“

Prof. Rudolf Jedlička

Na úvod sme si požičali výrok od profesora Rudolfa Jedličku, ktorý v roku 1913 založil známy ústav pre deti a mládež s telesným postihnutím v Prahe. Tento ústav dodnes funguje a snaží sa o začlenenie hendikepovaných ľudí do bežného života. Zo začiatku mal ústav, ktorý nesie profesorovo meno, kapacitu desať detí. Prijímali iba telesne postihnuté deti, pretože cieľom ústavu bolo naučiť ich sebestačnosti a dať im v budúcnosti možnosť získať prácu, aby neboli doživotne závislé na druhých. Tieto deti sa v dospelosti najčastejšie uplatnili ako úradníci, obuvníci či viazači kobercov.

Vianočná besiedka. Chýba na nej Sárka.

Špeciálna trieda v Základnej škole s materskou školou Š. Moysesa v Žiari nad Hronom bola zriadená v roku 2004. V tom čase 6 zdravotne postihnutých detí navštevovalo štátnu materskú školu a všetky mali ísť do prvého ročníka ZŠ. Boli by porozhadzované do rôznych základných škôl v našom meste, ktoré neboli bezbariérové. Vtedajší primátor mesta v Žiari nad Hronom požiadal o pomoc riaditeľku cirkevnej školy, aby vytvorila triedu pre takto postihnuté deti, pretože cirkevná škola bola jediná bezbariérová škola v meste. Na začiatku mala šesť žiakov. Všetci boli s mentálnym postihnutím a boli prijatí do prvého ročníka špeciálnej triedy v ZŠ Štefana Moysesa.

Dnes je v triede špeciálnej pedagogičky Evy Jóbovej osem žiakov, s ktorými jej pomáhajú dve asistentky učiteľa. „Skupina žiakov v našej triede je veľmi heterogénna. Všetky činnosti súvisiace s ich vzdelávaním sa prispôsobujú ich mentálnemu a telesnému postihnutiu,“ približuje na úvod skúsená pedagogička a ako podotýka, žiaci s ľahkým stupňom mentálneho postihnutia sú vzdelávaní podľa učebných osnov príslušného ročníka. „Ostatní štyria postupujú podľa individuálneho vzdelávacieho programu. Práca v tejto skupine je sťažená aj ich aktuálnou psychickou náladou, prípadne nepohodou,“ naznačuje ďalej Eva Jóbová.

Pre svojich žiakov je Eva Jóbová viac ako iba učiteľka. Ku každému z detí pristupuje individuálne, pozná ich potreby, zvláda mnohokrát nepredvídateľné nálady. Ako nám priznala, nie raz si po ťažkom dni aj poplakala a bola na dne svojich síl. Ale to je len chvíľkové, vždy zvíťazí láska k „jej“ deťom. Ako nám prezrádza, nikdy nebola triednou učiteľkou v bežnej triede so zdravými deťmi. „Učím pätnásť rokov, a to hneď od začiatku v špeciálnom školstve. Po skončení vysokej školy som pracovala v Odbornom učilišti pre telesne postihnutú mládež v Novej Bani, neskôr v Špeciálnej základnej škole v Žarnovici. Na cirkevnej škole v Žiari nad Hronom učím v špeciálnej triede od roku 2008,“ spresňuje ďalej učiteľka Eva, ktorú jej zverenci nezriedka oslovujú Evka. Pre to, aby mohla učiť v špeciálnej triede a pracovať s telesne či duševne hendikepovanými deťmi, musela absolvovať špeciálne štúdium aj prípravu. „Mám ukončené päťročné denné štúdium špeciálnej pedagogiky na Univerzite Komenského v Bratislave. V prvom ročníku som začala študovať pedagogiku pre telesne postihnutých, chorých a zdravotne oslabených. V druhom ročníku som si pridala pedagogiku mentálne postihnutých.“

Predtým, ako sme začali spracúvať tento článok, nás Evka pozvala na vyučovanie do svojej triedy. Zo začiatku sme nevedeli, čo očakávať. Predsa len, naša predstava o špeciálnej triede bola taká, že jedno, možno dve deti sedia v triede so zdravými deťmi a pri učení im pomáha špeciálna pedagogička. Lenže to sme sa mýlili, pretože aj keď sú také triedy v žiarskych školách, ide o deti, ktoré sú integrované medzi zdravé deti do bežných tried. Špeciálna trieda v cirkevnej škole je v Žiari jediná svojho druhu, kde sa stretli detičky rôzneho veku s rôznymi druhmi postihu.

> „Moje deti, to je láska. Bezhraničná. Láska k človeku, k Bohu.
>
> *Eva Jóbová, učiteľka*

Prvá spoločná hodina všetkých ôsmych žiakov bola hudobná výchova. Ako nám Evka prezradila, je to obľúbená hodina všetkých detí. Začiatok vyučovania patril spoločnej modlitbe, a potom už detičky začali spoločne spievať, pričom na klavíri ich sprevádzala práve ich učiteľka. Zaspievali si jednoduché známe ľudové pesničky a neskôr pridali aj obľúbené moderné hitovky. Niektorí spievali viac, iní menej, no celou triedou sa niesol úprimný detský spev, z ktorého bolo cítiť radosť. Iba najmenší Matúško sedel vzadu na gauči a svojich spolužiakov z diaľky počúval. Dlho však nevydržal. Keď začali spievať pesničku zo známeho slovenského seriálu, pribehol k staršiemu kamarátovi priamo pred tabuľu, objal ho a spolu s ním sa do rytmu knísal. Pár minút, no pre nás nesmierne emotívne vidieť, ako si veľký deviatak so siedmakom s úsmevom na perách pospevuje kukulienku s malými spolužiakmi. Ešte väčšia radosť zavládla medzi deťmi, keď im Evka dovolila zobrať hudobné nástroje. To bolo bubnovania, paličkovania, cinkotania... Ako v úli. Jeden cez druhého sa snažili čo najhlasnejšie spievať a do toho si pomáhať hudobnými nástrojmi.

Simonka, Sárka a Lukáško.

„Všetci žiaci špeciálnej triedy majú mentálne postihnutie od ľahkého, cez stredný až po ťažký stupeň. Okrem toho majú pridružené ďalšie postihnutia, konkrétne narušenú komunikačnú schopnosť, detskú mozgovú obrnu, poruchy autistického spektra, postihnutie s poruchou pozornosti a hyperaktivitou, tzv. ADHD a Rubinstein-taybi syndróm,“ vymenúva Evka, pre ktorú sú „jej“ deti tie najkrajšie a najšikovnejšie a nemenila by ich za žiakov z bežnej triedy. Nie je však jednoduché učiť v takejto triede, kde je škála postihnutí široká, a to aj napriek dlhoročnej praxi a skúsenostiam. Zaujímalo nás, či musí pristupovať ku každému žiakovi zvlášť, alebo sa dokážu učiť aj spoločne. „To je ťažké takto zovšeobecniť. Ako kedy a ako kto,“ hovorí s úsmevom a ďalej vysvetľuje: „Keďže skupina žiakov je veľmi heterogénna z hľadiska veku, diagnózy, sú aj rôzne ročníky. Každý z nich má iný plán a obsah vzdelávania, rôzne predmety. To znamená, že aj keď majú štyria žiaci naraz matematiku, každý z nich počíta niečo iné a iným spôsobom. A mojou úlohou je nájsť pre každého spôsob, aký jemu najviac vyhovuje.“ Žiaci, ktorí už poznajú všetky písmená, môžu spolu napríklad čítať. Hodiny vlastivedy Evka spája s predmetom vecné učenie. „Ja už presne viem, komu akú otázku mám položiť, čo zvládne. Musím nájsť to, čo vie, nie to, čo nevie. Je dôležité aj presne formulovať otázku, dokonca aj akým tónom,“ naráža na konkrétny prípad, kedy ide o poruchu autistického spektra. Hneď na to však vysvetľuje: „Snažím sa však aj žiaka s autizmom včleniť do kolektívu. Chcem, aby pracoval v skupine, no nie vždy je to jednoduché. Občas sa mi to podarí. Inokedy je hneď zo začiatku nervózny, podráždený. A spojiť žiaka s ADHD a poruchou autistického spektra dokopy, tak to chce dávku odvahy a trpezlivosti. Títo sú ako olej a voda. Pamätám si živo na ich spoločné začiatky.“

Cez prestávku ku nám pribehol šiestak Adamko, ktorý nám predstavil svojho plyšového kamaráta Sonica z počítačovej hry. Väčšinu času, čo sme boli spolu v triede, si svojho plyšáka nepustil z rúk. Aj takto dokáže zvládať niektoré situácie – s pomocou hračky. To veru v bežnej triede neuvidíte. Slniečko, večne usmiata Simonka, nie raz pribehla, aby niečo, aj keď s námahou, povedala. Pochválila sa mladším bračekom, vymenovala členov rodiny a predstavila nám andulku Čikiho, ktorú majú deti v triede a o ktorú sa spoločne starajú. Za dobre odvedenú prácu si deti od Evky vyslúžili sladkú odmenu. Najstarší Erik postupne každému rozdal trubičky. Bez toho, aby deti niekto napomenul alebo upozornil, každé jedno si podávanú dobrotu zobralo a nezabudlo poďakovať. Obyčajné gesto, napriek tomu medzi bežnými deťmi nie až také samozrejmé. Tu nechýbajú láskavé pohľady, úsmevy, podania rúk. Keď Simonka, ktorá má trochu problém s chôdzou, chcela prejsť pomedzi spolužiakov, siedmak Tomáško sa automaticky posunul a uvoľnil jej cestu. Ešte ju aj jemne pohladil, keď popri ňom prešla.

Hovorí sa, že zdraví ľudia sa veľakrát môžu a majú čo učiť od chorých. Platí to aj v prípade detí v tejto špeciálnej triede. „Moje deti, to je láska. Bezhraničná. Láska k človeku, k Bohu. To by sa mali zdravé deti naučiť. Milovať bezpodmienečne. Bez ohľadu na to, či má ruky, nohy, či vidí, alebo počuje. Časy, keď postihnutí ľudia boli ukrytí niekde v ústavoch, mimo očí verejnosti, aby zbytočne nepoburovali, sú dávno preč. Takýchto ľudí je stále viac a viac a my sa musíme naučiť ich akceptovať. Nepozerať sa na nich ako na menejcenných. Pred Pánom máme každý obrovskú hodnotu. A On presne vie, komu takéto dieťa dá, kto to zvládne. Mám v triede úžasných rodičov, ktorí sú schopní urobiť pre svoje dieťa čokoľvek, dokážu sa tešiť aj z maličkých, drobných posunov. Rodičia, ktorí sú mimoriadne obetaví. A ich postihnuté dieťa im to stonásobne vráti.“

Po niekoľkých minútach v triede sme skonštatovali, že naozaj platí – radšej jedenkrát vidieť ako stokrát počuť. Keby sme o tejto špeciálnej triede iba počúvali z úst niekoho iného, nezažili by sme ten pokoj, harmóniu a lásku, ktorá z týchto detí sála. Erik, Tomáško, Karinka, Matúško, Adamko, Simonka, Lukáško a Sárička - ôsmi statoční, ku ktorým nebol osud až taký spravodlivý. O čo menej im však bolo nadelené telesne či rozumovo, o to viac majú lásky vo svojom srdci.

„Médiá nám neustále podsúvajú vzory dokonalosti. Ľudí krásnych, štíhlych, s nádhernými vlasmi, bezchybným úsmevom. A potom sme zaskočení, nešťastní, frustrovaní, lebo ja taký nie som, moje dieťa nie je perfektné. Preto je zdravie najvzácnejším darom od Pána Boha“ zamýšľa sa na záver Evka.

(li)

Foto: archív EJ.

Zábava v parku.

Z pera čitateľa

V roku 2020 vám prajeme s manželkou zdravie, šťastie. Nový rok 2020 beží, len je škoda, že v Žiari nesneží. Vianoce sme s manželkou prežívali v Jasnej v hoteli, ktorý bol plne obsadený. Riaditeľka hotela privítala hostí v jazyku ôsmich národov. V Liptovskom Mikuláši pršalo, hore v Jasnej padal celé Vianoce sneh. Vleky premávali celý deň a parkoviská boli preplnené. Ceň deň sme sa sánkovali a večer v bazéne a v saunách relaxovali. Postreh z hotela: pri vianočnej večeri hostia mali v rukách mobily a druhou rukou sa krmili. Rodina s malými deťmi bavila hostí tým, že odobrali deťom mobil a deti nechceli jesť do chvíle, až im dali mobil. Myslím si, že digitalizácia túto našu planétu zničí. Silvestra sme pretancovali v kúpeľoch Sliač. Hrala tam skupina, v ktorej spievala Jadranka Handlovská. Boli sme tam ubytovaní a s procedúrami to bolo svetové. Teším sa na budúce riadky.

František

KRAJSKÁ HVEZDÁREŇ A PLANETÁRIUM MAXIMILIÁNA HELLA

Na streche sveta

Cestopisný a oddychový program vo štvrtok 30. januára o 19.00 hod. vo Hviezdnej sále. Program doplní fulldome oddychová projekcia krás blízkeho i vzdialeného vesmíru. Cestopisno-relaxačné pásmo sa odporúča pre návštevníkov od 12 rokov.

Dva malé kúsky skla

Pravidelný Večer pod hviezdnou oblohou pokračuje v piatok 31. januára o 18.00 hod. vo Hviezdnej sále vo fulldome režime. Po filme vás odborní pracovníci prevedú pestrým svetom súhvezdí a ďalších objektov na večernej oblohe nasledujúcich dní. Za priaznivého počasia nasleduje pozorovanie objektov večernej oblohy cez astronomický ďalekohľad so sprievodným slovom odborného pozorovateľa. Večerný program sa odporúča pre návštevníkov od 10 rokov.

Z našich astronomických expedícií

Výstava zahŕňa výbeh najlepších záberov z ciest pracovníkov planetária zameraných na dokumentovanie úkazov spojených s tmavou oblohu, za zatmením Slnka a polárnou žiarou. Súbor veľkoformátových fotografií je možné vidieť počas organizovanej exkurzie alebo v rámci pravidelného programu pre verejnosť až do konca februára.

POHOTOVOSTNÉ LEKÁRENSKÉ SLUŽBY

Lekárne, ktoré zabezpečujú lekárenskú starostlivosť v rámci prevádzkových hodín počas pracovných dní, soboty a nedele:

- 8.00 – 20.00 h lekáreň Benu, SNP 116, OC Kaufland
- 8.00 – 20.00 h lekáreň Dr. Max, OC Tesco, SNP 100

- 27.1. 20.00 – 22.30 h lekáreň Benu, SNP 116
- 28.1. 20.00 – 22.30 h lekáreň Dr. Max, Dolná 49/21, Kremnica
- 29.1. 20.00 – 22.30 h lekáreň Nukleus, Sládkovičova 8
- 30.1. 20.00 – 22.30 h lekáreň Avicena, Kamenárska 158, Hliník
- 31.1. 20.00 – 22.30 h lekáreň Flora, Dr. Janského 478
- 1.2. 20.00 – 22.30 h lekáreň Nukleus, Sládkovičova 8
- 7.00 – 8.00 h lekáreň Alpinia, Š. Moysesa 75
- 2.2. 20.00 – 22.30 h lekáreň Recept, Dolná 49/21, Kremnica
- 7.00 – 8.00 h lekáreň Dr. Max, OC Tesco, SNP 100
- 3.2. 20.00 – 22.30 h Janského lekáreň, Dr. Janského 19
- 4.2. 20.00 – 22.30 h lekáreň Archangelika, SNP 2765/153
- 5.2. 20.00 – 22.30 h lekáreň Avicena, Kamenárska 158, Hliník
- 6.2. 20.00 – 22.30h lekáreň Benu, SNP 116
- 7.2. 20.00 – 22.30 h lekáreň Dr. Max, Priemyselná 12
- 8.2. 20.00 – 22.30 h lekáreň Dr. Max, Dolná 49/21, Kremnica
- 7.00 – 8.00 h lekáreň Alpinia, Š. Moysesa 75
- 9.2. 20.00 – 22.30 h lekáreň Dr. Max, Sládkovičova 13
- 7.00 – 8.00 h lekáreň Dr. Max, OC Tesco, SNP 100

Každý deň, okrem sviatkov, sú v okrese Žiar nad Hronom otvorené všetky lekárne podľa otváracích hodín.

HĽADÁME DOMOV

CALVIN

Calvin má približne 3 mesiace a v dospelosti bude maximálne po kolená. Vyzerá ako mini labrador. Počas pobytu v dočasnej opatere zvládal byť doma aj sám, našiel si miesto v kúpeľni, kde celý čas tichučko ležal. Je to veľký maznoš, má rád ľudí a deticky. Naučil sa už pekne chodiť aj na vôdzke. Hľadáme mu super rodinu, ktorá ho bude ľúbiť. Podmienkou adopcie je kastrácia v dospelosti, v cca 1 roku.

ROMEO

Romeo je cca 2 – 3-ročný originálny kríženec väčšieho vzrastu. Keď sa spriatelíte, je to veľký maznoš. Vonku sa rád vyšantí, vybehá a vnútri je pokojný a celý deň preleží v pelechu. Je rozumný a poslušný. Má hygienické návyky, vydrží aj dlhšiu dobu. So sučkami je znášanlivý, so psami skôr nie. Mačky toleruje. Je vhodný do bytu alebo do domu so stálym prístupom do vnútra. Nie je vhodný k deťom.

ADEL

Adelku priviezla do útulku hliadka MsP. Má približne 1 rok, je stredne veľkého vzrastu. Váži do 25 kg. Má veľmi rada ľudí, vôbec nie je bojazlivá. Nevadia jej ani deti. S priateľskými psami aj sučkami je znášanlivá. Páčilo by sa jej bývať v domčeku, kde by sa vonku vyšantila a potom by vnútri oddychovala so svojou rodinou.

JÚLIA

Julinka je približne 2-ročná sučka malého vzrastu. Váži do 10 kg. Spolu so svojim psík kamarátom sa dlhší čas túlala našim mestom. Je maximálne pokojná a kľudná, veľmi tichá a vôbec nie je uštekaná. Má hygienické návyky, vydrží veľmi dlhý čas bez toho, aby sa vyšpinila. Bola by ideálnym spoločníkom pre staršieho človeka, ktorému chýba spoločnosť. Je vhodná len do bytu. Vzhľadom na jej plachosť nie je vhodná k malým deťom. S inými priateľskými psami a sučkami je znášanlivá. Nevadia jej ani mačky.

LAJLA

Lajla má približne 1,5 roka. Vyzerá ako zmenšenina vlčiaka. Od prvej chvíle je veľmi priateľská a prítulná. Ľudí sa nebojí, nevadia jej ani deti. Je to aktívna sučka, bude vám rada robiť spoločnosť na prechádzkach či túrach. S priateľskými sučkami a psami je znášanlivá.

O ÚTULKU

Psí útulok sa nachádza na Partizánskej ulici v areáli Poľnohospodárskeho družstva. V prípade záujmu o adopciu psíka volajte na telefónne číslo 0948 082 206. Otváracie hodiny útulku sú pondelok až piatok od 13.00 do 16.00 hod. a v sobotu a nedeľu od 12.00 do 15.00 hod. Na sms správy neodpovedáme. Pri adopcii sa podpisuje zmluva, preto je potrebné osobné stretnutie. Galériu psíkov k adopcii si môžete pozrieť aj na facebookovej stránke OZ Strážni anjeli.

OZ strážni anjeli

Hlasujte za Úlik vo vašom Tescu!

Milí rodičia, starí rodičia a ostatní priaznivci, vyberte si nás a **HLASUJTE za projekt Mestského materského centra Úlik „Včielky radosťnostné“**. Hlasovanie prebieha: od 20. januára do 16. februára 2020. Pri každom nákupe v Tescu obdržíte 1 hlasovací žetón, ktorým nás podporíte. ĎAKUJEME!

Projekty zapojené do hlasovania získajú granty podľa umiestnenia v hlasovaní zákazníkov v danom regióne v nasledovnej výške: 1. miesto: 1 300 eur, 2. miesto: 600 eur, 3. miesto: 300 eur.

ÚLIK Mestské materské centrum

OZ ZAŽIAR

ÚLIK Mestské materské centrum

FEBRUÁROVÉ AKTIVITY V NAŠOM ÚLIKU

PONDELOK 3. 2. 2020
10.00 – Prvá pomoc so záchranárom
17.30 – Jóga
UTOROK 4.2. 2020
09.00 – Vnímavé hranie
11.00 – Divadelné kúzla
16.00 – Stretnutie s divadlom (LDO ZUŠ Zity Strnadovej Parákovej)
STREDA 5.2.2020
08.30 – Slávikova hudobná škola
09.45 – Slávikova hudobná škola
15.00 – Predpôrodná príprava
18.00 – Jóga
ŠTVRTOK 6.2.2020
09.15 – Baby Gym
10.15 – Baby Gym
17.00 – Family jóga
PIATOK 7.2. 2020
10.00 – Podporná skupina mamičiek
18.00 – Mamas Dance
PONDELOK 10.2.2020
09.00 – Buď zdravý a šťastný! – prednáška
15.00 – Skupinový koučing pre mamičky
17.30 – Jóga
UTOROK 11.2.2020
09.00 – Vnímavé hranie
11.00 – Divadelné kúzla
16.00 – Stretnutie s divadlom (LDO ZUŠ Zity Strnadovej Parákovej)
STREDA 12.2.2020
08.30 – Slávikova hudobná škola
09.45 – Slávikova hudobná škola
15.00 – Predpôrodná príprava
18.00 – Jóga
ŠTVRTOK 13.2.2020
09.15 – Baby Gym
10.15 – Baby Gym
17.00 – Family jóga
PIATOK 14.2. 2020
10.00 – Fašiangový karneval
18.00 – Mamas Dance
PONDELOK 17.2.2020
10.00 – Baby masáže - kurz
15.00 – Beseda so špeciálnou pedagogičkou
17.30 – Jóga
UTOROK 18.2.2020
09.00 – Vnímavé hranie
11.00 – Divadelné kúzla
16.00 – Stretnutie s divadlom (LDO ZUŠ Zity Strnadovej Parákovej)
STREDA 19.2.2020
08.30 – Slávikova hudobná škola
09.45 – Slávikova hudobná škola
15.00 - Predpôrodná príprava
18.00 – Jóga
ŠTVRTOK 20.2.2020
09.15 – Baby Gym
10.15 – Baby Gym
17.00 – Family jóga
PIATOK 21.2. 2020
10.00 – Tvorivé dielne
14.00 – Výmena Access – pre absolventov
18.00 – Mamas Dance
SOBOTA 22.2. 2020
09.00 – Energetický face Lift
17.30 - Lymfa
NEDEĽA 23.2. 2020
09.30 – Access Bars
PONDELOK 24.2.2020
10.00 – Baby masáže – kurz
15.00 – Skupinový koučing pre mamičky
17.30 – Jóga
UTOROK 25.2. 2020
09.00 – Vnímavé hranie
11.00 – Divadelné kúzla
16.00 – Stretnutie s divadlom (LDO ZUŠ Zity Strnadovej Parákovej)
STREDA 26.2.2020
08.30 – Slávikova hudobná škola
09.45 – Slávikova hudobná škola
15.00 – Predpôrodná príprava
18.00 – Jóga
ŠTVRTOK 27.2.2020
09.15 – Baby Gym
10.15 – Baby Gym
17.00 – Family jóga
PIATOK 28.2. 2020
10.00 – Oslava 3. narodenín Úlika
18.00 – Mamas Dance

Na všetky podujatia sa treba VOPRED PRIHLÁSIŤ na našej facebook stránke alebo osobne v Mestskom materskom centre Úlik, Ul. Dr. Janského 19, Žiar nad Hronom. Tešíme sa na vás! Herňa v Úliku je otvorená PO až PIA od 9.00 do 12.00. h.

www.facebook.com/**ulikziarnadhronom**

OZ ZAŽIAR, Š. Moysesa 46, 965 19 Žiar nad Hronom
IČO: 45 029 971

žiar nad hronom

Mestské materské centrum Úlik prevádzkuje mesto **Žiar nad Hronom** prostredníctvom svojho **Občianskeho združenia ZAŽIAR**.

www.kinohron.sk www.facebook.com/kinohron

KINO HRON
žiar nad hronom

29.1.
18.00 h: POD VODOU
Zostali uväznení v laboratóriu na morskom dne...
akčný sci-fi horor, USA, MN12, ST, 95 min., vstupné: 5,00 €

30.1.
18.00 h: PRÍLIŠ OSOBNÁ ZNÁMOSŤ
Nová Evitovka. Tri príbehy radosti i bolesti, šťastia aj smútku
romant.komédia, SR/ČR, MN15, SD, 107 min., vstupné: 5,00 €

31.1.
17.00 h: DOLITTLE /dabing/
S ľuďmi si až tak nerozumie, zato zvieraciu reč ovláda
dobrodružný, USA, MP, SD, 106 min., vstupné: 5,00 €
19.00 h: SLUŠNÍ CHLAPCI
Zločinci na úrovni. Komédia plná hereckých hviezd
akčné krimi, USA, MN15, ST, 113 min., vstupné: 5,00 €

1.2.
17.00 h: MASKOVANÍ ŠPIÓNI
Holuby sú všade a nikto si ich nevšíma...
dobr.anim.komédia, USA, MP, SD, 95 min., vstupné: 5,00 €
19.00 h: MALÉ ŽENY
Nová adaptácia nadčasového románu
romantický, USA, MN12, ST, 134 min., vstupné: 5,00 €

2.2.
16.00 h: LABKOVÁ PATROLA: PRIPRAVENÍ POMÁHAŤ A ZACHRAŇOVAŤ!
Neohrozené labky v špeciálnom pretekárskom filme
rod.animovaný, KAN, MP, SD, 70 min., vstupné: 5,00 €
17.30 h: PRÍLIŠ OSOBNÁ ZNÁMOSŤ
Nová Evitovka. Tri príbehy radosti i bolesti, šťastia aj smútku
romant.komédia, SR/ČR, MN15, SD, 107 min., vstupné: 5,00 €

3.2.
16.00 h: VEĽKÉ ŽELANIE
Pomocou čarovnej knihy stretne svojich zosnulých rodičov...
animovaný, MEX, MP, SD, 90 min., vstupné: 5,00 €
18.00 h: BAD BOYS NAVŽDY
Kultoví zlí chlapi sa vracaju na poslednú jazdu
akčná komédia, USA, MN15, ST, 120 min., vstupné: 5,00 €

4.2.
18.00 h: SLUŠNÍ CHLAPCI
Zločinci na úrovni. Komédia plná hereckých hviezd
akčné krimi, USA, MN15, ST, 113 min., vstupné: 5,00 €

5.2.
18.00 h: PRÍLIŠ OSOBNÁ ZNÁMOSŤ
Nová Evitovka. Tri príbehy radosti i bolesti, šťastia aj smútku
romant.komédia, SR/ČR, MN15, SD, 107 min., vstupné: 5,00 €

8.2.
17.00 h: SVIŇA
Nezabiješ, nezosmilníš, nepokradneš.
thriller, SR, MN15, SV, 98 min., vstupné: 5,00 €
19.00 h: VTÁKY NOCI A FANTASTICKÝ PREROD JEDNEJ HARLEY QUINN
Nabúšená jazda ulicami Gothamu na záchranu dievčaťa...
akčný dobr., USA, MN15, ST, 108 min., vstupné: 5,00 €

9.2.
16.00 h: SUPER MAZNÁČIKOVIA
Túlavý pes a domáce zvieratká zachraňujú svoje mesto
anim.rozprávka, NEM/ČIN/VB, MP7, SD, 89 min., vstupné: 5,00 €
18.00 h: MALÉ ŽENY
Nová adaptácia nadčasového románu
romantický, USA, MN12, ST, 134 min., vstupné: 5,00 €

AUDIOVIZUÁLNY FOND

Odborná prax vo Švajčiarsku pre mladých ľudí zo Slovenska

Príležitosť pre vzdelávanie, spoznávanie a zárobok

Každý mladý človek túži po poznávaní, mnohí sa chcú naučiť niečo nové, najmä v novom prostredí, najlepšie v kolektíve seberovných priateľov, a v neposlednom rade si zarobiť prostriedky na svoje ďalšie sebazdokonaľovanie, zábavu a cestovanie. A to je práve príležitosť vo Švajčiarsku prostredníctvom odbornej praxe v zariadeniach cestovného ruchu – hoteloch, penziónoch a reštauráciách.

Prax je určená pre mladých ľudí vo veku od 18 do 26 rokov, ktorí ovládajú bežnú hovorovú nemčinu a majú chuť a odvahu byť 4 mesiace mimo domova, pracovať v kolektíve ľudí, ktorí hovoria inou rečou a byť ochotní poskytovať služby domácim a zahraničným návštevníkom vo Švajčiarsku. Podmienkou účasti na praxi je absolvovanie výberového konania na letnú sezónu 2020 vo Zvolene na Strednej odbornej škole hotelových služieb a obchodu dňa 11. februára 2020. Čo im za to ponúka odborná prax? Dva týždne intenzívneho školenia v oblasti obsluhy, sommelierstva, ochutnávok vína, syrov a iných dobrôt švajčiarskej kuchyne v školskom hoteli v Luzerne, jednodňovú exkurziu do niektorého z kantónov vo Švajčiarsku. A to všetko v spoločnosti mladých ľudí z viacerých európskych krajín a Juhoafrickej republiky. Po dvoch týždňoch absolventov kurzu zavezie švajčiarsky partner do jednotlivých zariadení cestovného ruchu v kantóne Graubünden, kde sa zapoja do práce v obsluhe alebo do práce v kuchyni.

Odborná prax v letnej sezóne 2020 trvá od 7. júna do 6. októbra 2020 a umožňuje účastníkom vo voľnom čase venovať sa horskej turistike, spoznávaniu horských stredísk cestovného ruchu i jednotlivých miest v kantóne alebo vo Švajčiarsku. Za kvalitnú prácu patrí aj patričná odmena. Tá sa pohybuje od 768 CHF za mesiac v čistom (v roku 2020), okrem toho majú nárok na príplatky za prípadnú prácu nadčas a prepitné. Okrem toho každý absolvent odbornej praxe obdrží po jej skončení hodnotenie a vysvedčenie, ktoré mu pomôže hľadať si prácu doma i v zahraničí. Pokiaľ sa záujemca rozhodne pre odbornú prax vo Švajčiarsku, odporúčame navštíviť web stránku združenia – www.swiss-slovaktourism.sk, kde sú aktuálne informácie o nadchádzajúcej odbornej praxi v letnej sezóne 2020 a kontaktné údaje na združenie.

Peter Patúš, riaditeľ združenia

Staň sa kadetom policajného zboru

Prezentačnej výstavy Stredoškolák sa zúčastnilo 38 prezentujúcich sa stredných škôl, medzi ktorými malo svoje zastúpenie aj Okresné riaditeľstvo PZ v Žiari nad Hronom, ktoré informovalo o možnosti, ako sa stať kadetom policajného zboru.

Záujemcovia boli oboznámení s podmienkami prijímacieho konania do štátnej služby kadeta. Po úspešnom absolvovaní prijímacieho konania musí uchádzač vstúpiť do štátnej služby kadeta a získať základné policajné vzdelanie, ktoré je v trvaní 12 mesiacov a realizuje sa na Strednej odbornej škole PZ v Pezinku alebo Košiciach. Kadetovi bude poskytnuté bezplatné ubytovanie a stravovanie a dostane rovnakú výstroj ako príslušník PZ vo výkone, taktiež má nárok na 6 týždňov dovolenky a patrí mu štipendium vo výške minimálnej mzdy, čo je v roku 2019 suma 520 eur. Po úspešnom ukončení štúdia sa z kadeta stane plnohodnotný príslušník PZ, pričom bude vymenovaný do hodnosti strážmajster so služobným platom platovej triedy 1 alebo platovej triedy 2.

Kto sa môže stať kadetom

Kadetom môže byť štátny občan Slovenskej republiky starší ako 18 rokov, ktorý spĺňa ďalšie podmienky prijatia:

- je zdravotne, telesne a duševne spôsobilý na výkon služby,
- bezúhonný,
- je spoľahlivý,
- ovláda štátny jazyk,
- spĺňa stupeň vzdelania (maturitná skúška),
- má trvalý pobyt na území Slovenskej republiky,
- ku dňu prijatia do štátnej služby nie je členom politickej strany alebo politického hnutia,
- spôsobilý na právne úkony v plnom rozsahu, nie je inak zárobkovo činný.

V prípade, že má uchádzač 18+ a maturitu, je potrebné poslať prihlasovací formulár, ktorý je na webovej stránke MV SR www.minv.sk/?kadeti, kde sú tiež sprístupnené bližšie informácie o štátnej službe kadeta.

OR PZ v Žiari nad Hronom

Nová legislatíva umožňuje požiadať o občiansky preukaz pre deti slúžiaci ako cestovný doklad

Od 1. decembra 2019 je účinný nový zákon č. 395/2019 o občianskych preukazoch, ktorý vychádza v ústrety elektronickému zdravotníctvu. Prináša aj množstvo noviniek, ktoré ministerstvo vnútra pripravilo na základe požiadaviek verejnosti. Jednou z nich je možnosť požiadať o vydanie občianskeho preukazu aj pre dieťa mladšie ako 15 rokov.

Maloletí mohli doteraz kvôli cestovaniu požiadať o pas, čo je finančne nákladnejšie. Odteraz môžu na cestovanie v krajinách EÚ a niektorých ďalších krajinách, ako napr. Švajčiarsko, Nórsko, Srbsko, Čierna Hora, používať občianske preukazy, ktoré sa na tento účel budú vydávať s rovnakou platnosťou ako pri pasoch. Deťom do 6 rokov s dvojročnou platnosťou, deťom do 15 rokov s päťročnou platnosťou.

Správny poplatok za vydanie detského občianskeho preukazu je 4,50 eura, čo je približne polovičná suma oproti detskému pasu vydávanému do veku 6 rokov. Aj tu platí, že o detský občiansky preukaz môže požiadať zákonný zástupca dieťaťa na hociktorom oddelení dokladov a rovnako si ho nechať doručiť na zvolené oddelenie dokladov najbližšie k bydlisku, prípadne za poplatok aj kuriérom domov.

Ďalšiu významnú zmenu privítajú najmä naši občania dlhodobo žijúci a pracujúci v zahraničí, ktorí nemajú trvalý pobyt na Slovensku. Títo už môžu požiadať na ktoromkoľvek oddelení dokladov a aj priamo na našich zastupiteľských úradoch o občiansky preukaz. V doklade budú mať uvedené miesto ich pobytu v zahraničí a tiež skratku štátu, v ktorom žijú, a to na základe predloženého potvrdenia o evidovanom pobyte vydané úradom v zahraničí. Za jeho vydanie zaplatia 4,50 eur.

Vo všetkých prípadoch pôjde o elektronické doklady, aktivované bezpečnostným osobným kódom (BOK), ktoré bude možné využiť v elektronickej komunikácii. Nová legislatíva prináša viacero zmien vyplývajúcich z doterajšej praxe: do občianskeho preukazu bude možné napríklad zapísať údaj o ťažkom zdravotnom postihnutí či poznámku, že jeho držiteľ je sluchovo alebo zrakovo postihnutý. Títo občania (ŤZP, ŤZP/S) a tiež občania starší ako 60 rokov budú mať vydanie občianskeho preukazu vždy bezplatne. Polícia vychádza v ústrety aj osobám, ktoré sa starajú o postihnuté osoby – mobilné pracoviská na podávanie žiadostí o vydanie OP budú dochádzať nielen k občanom pripútaným na lôžko, ale napríklad aj k psychicky chorým ľuďom.

www.minv.sk

Voľby do Národnej rady Slovenskej republiky 2020

Predseda Národnej rady Slovenskej republiky rozhodnutím č. 351/2019 Z. z. vyhlásil voľby do NR SR a určil deň ich konania na sobotu 29. februára 2020. Voľby sa konajú od 7.00 do 22.00 hod.

Zoznam volebných okrskov v Žiari nad Hronom

Okrsok č. 1
ZŠ s MŠ Š. Moysesa, A. Kmeťa 4

- Hviezdoslavova 2, 4, 6, 8, 10, 12, 14, 16, 18, 20, 22, 24, 26, 28, 30, 32, 34, 36, 38, 40, 42, 44, 46, 48, 50, 52
- Priemyselná
- SNP 1, 2, 3, 5, 7, 9, 15, 20, 21, 25, 26, 27, 30, 34, 36, 38, 42, 56, 58, 60, 62, 66, 67, 68, 72
- Svätokrížske námestie

Okrsok č. 2
MŠ na Ul. Rudenkova, Rudenkova 1

- A. Hlinku
- Družstevná
- Jesenského 1, 2, 3, 6, 8, 9, 10, 11, 12, 13, 14, 15, 16, 17, 18, 19, 20, 20/A, 21, 22, 23, 24, 25, 26, 27, 28, 29, 30, 31, 32, 33, 34, 35, 36, 37, 38, 39, 40, 41, 42, 43, 44, 45, 46, 47, 48, 49, 50, 51, 52, 54, 56, 58, 60, 62, 64, 66, 68, 70, 72, 74, 76
- Krížna
- Kukučínova
- Lúčna
- Medzi vodami
- Opatovská
- Partizánska
- Pod vršky
- Rudenkova
- SNP 76, 80, 84, 86, 88, 138
- Š. Petruša
- Šoltésovej
- Štúrova 2, 4
- Záhradná

Okrsok č. 3
Gymnázium M. Rúfusa, J. Kollára 2

- A. Kmeťa 13, 15
- Hviezdoslavova 1, 3, 5, 7, 9, 11, 13, 15, 17, 19, 21, 23, 25, 27, 29, 31, 33, 35, 37, 39, 41, 43, 45, 47, 49, 51, 53, 55, 57, 59
- Š. Moysesa 6, 8, 12, 14

Okrsok č. 4
Gymnázium M. Rúfusa, J. Kollára 2

- A. Dubčeka 1, 3, 5, 7, 9, 11, 13, 15, 17, 19, 21, 23, 25, 27, 29, 31
- A. Kmeťa 14, 16, 18, 20, 22
- Cyrila a Metoda
- Dukelských hrdinov 14, 16, 18, 20, 22, 24, 26, 28, 30, 32, 34, 36
- J. Kollára
- Š. Moysesa 16, 18, 19, 20, 21, 22, 23, 24, 25, 26, 27, 28, 29, 30, 31, 32, 33, 34, 35, 36, 37, 38, 39, 40, 41, 43, 45, 47

Okrsok č. 5
Pohronské osvetové stredisko, Dukelských hrdinov 21

- A. Dubčeka 35, 37, 39, 43, 49, 51
- A. Kmeťa 19, 21, 23, 25, 27
- Dukelských hrdinov 1, 2, 3, 4, 5, 6, 7, 8, 9, 10, 11, 12, 13, 15, 17, 19, 23, 25, 27, 29, 31, 33, 35, 37, 39, 41, 43, 45, 47, 49, 51, 53
- Hutníkov
- Š. Moysesa 3, 5, 7, 9, 11, 13, 15, 17

Okrsok č. 6
Súkromná stredná odborná škola pedagogická, Nám. Matice slov. 23

- A. Dubčeka 2, 4, 6, 8, 10, 12, 14, 16, 18
- Jiráskova 1, 2, 3, 4, 5, 7, 9, 11, 13
- Komenského
- Nám. Matice slov. 1, 2, 3, 5, 7, 9, 11, 13, 15
- SNP 89, 91, 93, 95, 97, 101, 105
- Š. Moysesa 42, 44

Okrsok č. 7
Základná škola na Ul. Dr. Janského, Dr. Janského 2

- bez ulice
- Dr. Janského 1, 3, 5, 7, 9, 11, 13
- J. Hollého
- Nám. Matice slov. 10
- SNP 107, 109, 113, 113, 115
- Š. Moysesa 48, 50, 52, 54, 56, 58, 59, 60, 61, 62, 63, 64, 65, 66, 67, 68, 69, 70, 71, 72, 74, 75, 77, 79, 81

Okrsok č. 8
Základná škola na Ul. M. R. Štefánika, M. R. Štefánika 17

- A. Dubčeka 20, 22, 24, 26, 28, 30, 32, 34
- Dr. Janského 15, 17, 19, 21, 23
- Jiráskova 6, 8, 15, 17, 19, 21, 23, 25, 27, 29
- M. R. Štefánika 2, 4, 6, 8, 10, 12, 14, 16, 18, 20, 22, 24, 26, 28, 30, 32, 34, 36, 38, 40, 42, 44, 46
- Nám. Matice slov. 12, 14, 16, 18, 25, 27, 29, 31, 33
- Š. Moysesa 49, 51, 53, 55, 57

Okrsok č. 9
Základná škola na Ul. M. R. Štefánika, M. R. Štefánika 17

- Dr. Janského 25, 27, 29, 31
- M. R. Štefánika 1, 3, 5, 7, 9, 11, 13, 15, 19, 25, 27, 29, 31, 33
- Sládkovičova 2, 3, 5, 6, 7, 10, 14

Okrsok č. 10
Súkromná stredná odborná škola technická, Dr. Janského 10

- Dr. Janského 4
- M. Chrásteka
- Sládkovičova 16, 17, 18, 20, 22, 24, 26, 28, 30, 32
- SNP 149
- Svitavská 1, 3, 5

Okrsok č. 11
Súkromná stredná odborná škola technická, Dr. Janského 10

- Novomeského
- Rázusova 1, 3, 5, 7, 9, 11
- Sládkovičova 34, 36, 38, 40
- Svitavská 2, 6, 8, 10, 12, 14, 16, 18, 20, 22, 24, 26
- Š. Pártošovej
- Tajovského 2, 4, 6

Okrsok č. 12
Základná škola na Jilemnického ulici, Jilemnického 2

- Hurbanova 2, 4, 6, 8
- Rázusova 2, 4
- Tajovského 8, 10, 12, 14, 16, 18, 20, 22, 24, 26, 28, 30, 32, 34
- Vansovej

Okrsok č. 13
Základná škola na Jilemnického ulici, Jilemnického 2

- Bernolákova
- Hurbanova 1, 3, 5, 7
- J. Považana
- Jilemnického
- SNP 139, 141, 143, 145

Okrsok č. 14
Stavebné bytové družstvo, Pod Donátom 3

- A. Štefanku 2, 4, 6, 8, 10
- J. Kráľa 1, 3, 5, 7, 9, 11, 33, 35
- Jesenského 53, 55, 57, 78, 80, 82, 84, 86, 88, 90, 92, 94, 96, 98, 100
- M. Benku 2, 4, 11
- Pod Donátom 2, 4, 6, 8, 10, 12
- SNP 94
- Štúrova 1, 3

Okrsok č. 15
Mestské kultúrne centrum, SNP 119

- A. Štefanku 1, 3, 5, 7
- J. Kráľa 13, 15, 17, 19, 21, 23, 25, 27, 29, 31
- Jesenského 59, 61, 63, 65B, 65C, 67, 69, 71
- M. Benku 1, 3, 5, 7, 9
- Pod Donátom 14, 16, 18, 20, 22
- Pod háj

Okrsok č. 16
Kultúrny dom Šášovské Podhradie

- Kutinky
- Šášovské Podhradie

POZOR! ZMENA SÍDLA OKRSKU Č. 15

Okrsok č. 15 bol premiestnený z budovy Stavebného bytového družstva do budovy MsKC.

Zoznam parlamentných strán. Kto kandiduje za náš región?

PARLAMENTNÉ VOĽBY 2020

V parlamentných voľbách, ktoré sa budú konať v sobotu 29. februára, kandiduje 25 politických strán. Tie odovzdali svoje kandidátky v nedeľu 1. decembra 2019. V niektorých stranách majú zastúpenie aj kandidáti z nášho okresu.

1. Slovenská ľudová strana Andreja Hlinku (SĽS)
Na čele kandidátky je 61-ročný Jozef Sásik z Banskej Bystrice.

2. Dobrá voľba
Na čele kandidátky je bývalý minister zdravotníctva a vnútra Tomáš Druker.

Na 43. mieste kandiduje 59-ročný majster odborného výcviku Ľubomír Kršjak z Hornej Ždane. 50-ku má 27-ročný Michal Fáber, rovnako z Hornej Ždane. Číslo 55 má 39-ročný Tomáš Hrušovský z Dolnej Trnávky a na 67. mieste je 40-ročná Martina Klacek, vedúca odboru verejného obstarávania zo Žiaru nad Hronom.

3. Sloboda a Solidarita (SaS)
Volebným lídrom je poslanec Richard Sulík.

Pod číslom 73 kandiduje 50-ročný Juraj Krátky zo Žiaru nad Hronom, ktorý je aj poslancom MsZ.

4. Sme rodina
Stranu povedie do volieb Boris Kollár.

Číslo 31 patrí na kandidátke 44-ročnému starostovi obce Slaská, Danielovi Gelienovi.

5. Slovenské hnutie obrody (SHO)
Na čele kandidátky je 43-ročný politológ Róbert Švec.

6. Za ľudí
Lídrom strany je bývalý prezident SR Andrej Kiska.

7. Máme toho dosť!
Na čele kandidátky je 48-ročný František Oravec.

8. Hlas pravice
Stranu vedie do volieb Ondrej Matej.

9. Slovenská národná strana (SNS)
Lídrom strany je Andrej Danko.

Na kandidátke je aj 48-ročný Žiarčan Dušan Bosák, ktorý kandiduje pod číslom 59.

10. Demokratická strana (DS)
Na čele kandidátky je súčasný poslanec NR SR Jozef Rajtár.

11. Obyčajní ľudia a nezávislé osobnosti (OĽaNO), Nova, Kresťanská únia (KÚ), Zmena zdola
Jednotkou vo voľbách je Mária Šofranko. Líder strany Igor Matovič opäť kandiduje z posledného 150. miesta.

Pod číslom 62 kandiduje za túto stranu Miloš Ziman z Vyhní.

12. Koalícia Progresívne Slovensko a Spolu – občianska demokracia (PS/Spolu)
Lídrom strany je Michal Truban.

13. Starostovia a nezávislí kandidáti
Na čele kandidátky je František Gögh.

14. 99 % – občiansky hlas
Z prvého miesta kandiduje Pavel Weiss.

Na 16. mieste kandiduje za túto stranu 42-ročný manažér Miloslav Dupaj zo Žiaru nad Hronom.

15. Kresťanskodemokratické hnutie (KDH)
Lídrom kandidátky je Alojz Hlina.

Pod číslom 141 kandiduje lekár Radovan Junas z Kremnice.

16. Slovenská liga
Stranu vedie do volieb Roman Ruhig.

46. miesto na kandidátke dostal 57-ročný Peter Rusnák a číslo 61 má 65-ročný Tibor Kocian, obaja zo Žiaru nad Hronom.

17. Vlasť
Na čele kandidátky je Štefan Harabin.

18. Most-Híd
Lídrom strany je Árpád Érsek, Béla Bugár kandiduje z čísla 2.

19. Smer – sociálna demokracia
Na čele kandidátky je súčasný premiér Peter Pellegrini, dvojku má Robert Fico.

Na 66. mieste kandiduje 48-ročná Andrea Žiaková z Lutily, prednostka okresného úradu v Žiari nad Hronom. Pod číslom 142 sa o mandát poslanca uchádza 46-ročná Anna Líšková zo Žiaru nad Hronom, ktorá je aj poslankyňou MsZ.

20. Solidarita – hnutie pracujúcej chudoby
Jednotkou strany je Stanislav Mičev.

21. Hlas ľudu
Stranu vedie do volieb súčasná poslankyňa NR SR Martina Šimkovičová.

22. Magyar Közösségi Összefogás – Maďarská komunitná spolupatričnosť (MKS – MKÖ)
Lídrom maďarských strán je Gyula Bárdos.

23. Práca slovenského národa
Na čele kandidátky je Roman Stopka.

24. Kotlebovci – Ľudová strana Naše Slovensko (ĽSNS)
Lídrom strany a číslom 1 na kandidátke je Marian Kotleba.

Na 18. mieste kandiduje 42-ročný Rastislav Kysel z Dolnej Trnávky.

25. Socialisti.sk
Na čele hnutia je Eduard Chmelár.

Predchádzanie vzniku odpadu

Odsledujeme si vyprodukovaný odpad.

Priemerný Slovák ročne vyprodukuje viac ako 426 kg odpadu, v Žiari je to na úrovni 332 kg/rok. Toto číslo každoročne stúpa. V dnešnej konzumnej dobe si treba v prvom rade uvedomiť, že ak chceme znížiť množstvo tvoreného odpadu, musíme sa naučiť v prvom rade správne predchádzať vzniku odpadu.

Najlepší odpad je ten, ktorý vôbec nevznikne. Spôsoby, ako predísť vzniku odpadu, sú jednoducho povedané opatrenia, na základe ktorých sa riadime ešte predtým, ako sa výrobok alebo materiál stane odpadom. Znižovanie vzniku odpadu, samozrejme, nie je len vecou občanov, ale týka sa aj rôznych firiem a priemyslu.

Skúsme sa však v prvom rade zamyslieť, čo môžeme urobiť my, ja, ty... Možností je niekoľko, a každou jednou z nich prispejeme k predchádzaniu vzniku odpadu, alebo k zníženiu odpadu, ktorý je uložený na skládke.

• Premyslime si vopred pred nákupom, koľko odpadu z neho následne vznikne a či ho vieme využiť, alebo odovzdať na recykláciu.
• Zamerajme sa a nakupujme tie výrobky, ktoré skutočne potrebujeme a ktoré sú trvanlivé.
• Vyhnime sa jednorazovým obalom a potravinám zbytočne baleným (ako napr. ovocie, zelenina, pečivo...) Tieto potraviny si môžeme uložiť aj do látkových vrecúšok.
• Pokiaľ je aspoň trochu možné, skúsme postupne znižovať spotrebu výrobkov, ktoré sú balené v hliníkových plechovkách, PET fľašiach a viacvrstvových obaloch.
• Do obchodu si nosme so sebou vlastnú trvácnu tašku a uprednostňujme ju pred ponúkanými igelitovými taškami.
• Ak už teda kupujeme balené výrobky, uprednostňujme aspoň väčšie balenia výrobkov.
• Môžeme si označiť schránku nápisom „Nevhadzujte reklamy“ a predísť tak odpadom z nepotrebných letákov.
• Perá môžeme využívať najmä tie, ktoré umožňujú vymeniť náplň.
• Pred lacnými výrobkami na jedno použitie kupujme radšej kvalitnejšie výrobky, ktoré majú dlhšiu životnosť a dajú sa opraviť.
• Uprednostňujme nabíjateľné batérie a predíďme tak zbytočne vzniknutým nebezpečným odpadom, ako sú ťažké kovy.
• Ak zistíme, že niektoré šaty, topánky alebo hračky viac nepotrebujeme, darujme ich charite, alebo využime zberné nádoby na takýto odpad určené.
• V prípade, že už v domácnosti máme plastové vrecúška a tašky, používajme tieto opätovne a nezásobujme sa stále novými.

Určite si vieme uvedomiť, že každý z nás vyprodukuje veľké množstvo odpadu. Môžeme si to odsledovať už len podľa vlastných nádob na odpad, ktorý máme pravidelne odvážaný a zdanlivo sa nás viac netýka. Je to však veľké množstvo odpadu, ktoré sa buď spaľuje, alebo dokonca skladuje na skládkach. Bohužiaľ, musíme skonštatovať, že veľký podiel toho, čo sa skládkuje, je po určitých úpravách dokonca opätovne použiteľné. Naučme sa preto predchádzať vzniku odpadu a predísť tým znečisťovaniu životného prostredia ako aj nášho prostredia na bývanie.

Zdroj: internet, upravené OŽP

Využívajme látkové vrecúška.

RIADKOVÁ INZERCIA

• Predám brikety. 12 kg/2 eurá. T: 0907 36 51 67

• Predám kočiar červenej farby, 2-kombinácia, s príslušenstvom, po 1 dieťati. Vo veľmi dobrom stave. Cena: 100 eur. T: 0944 164 051

• Kúpim starú vzduchovku VZ - 35, 47 (opakovačka na guličky). Prídem osobne. T: 0910 419 469

• Hľadám opatrovateľku pre syna. Pre 2,5-ročného chlapčeka. Na začiatok na občasné stráženie počas choroby dieťatka. Finančne sa vieme dohodnúť. Prijala by som zodpovednú pani s láskavým vzťahom k deťom. Kontaktujte ma prosím. T: 0911 010 885

• Ponúkam na predaj eko vrecúško zo 100 % bavlny napustené včelím voskom. Je to vhodná náhrada igelitových sáčkov na potraviny a pečivo. Cena: od 5 eur. Tiež ponúkam sviečky z včelieho vosku, rôzne druhy a veľkosti. T: 0949 573 213

• Výhodne predám v Žiari nad Hronom, časť IBV, veľký rodinný dvojdom, zvlášť vchody. Vhodné pre dve rodiny, príp. vedenie firmy, zdravotné, sociálne služby a pod. T: 0903 575 921

• Vezmem do dlhodobého prenájmu byt v Žiari nad Hronom (3-izbový) alebo rodinný dom v okolí. Cena nerozhoduje, sme pracujúci pár s dvomi deťmi. Ponúknite. T: 00420723439185

• Predám nebytový priestor pri planetáriu, 170 m^2, 3 vchody od ulice, 2 vchody zozadu pre zásobovanie. T: 0915 233 347

• Predám veľmi pekné policové regále, vhodné do bytu, šatníka alebo iných priestorov a malé otváracie skrinky. Všetko prevedenie čerešňa. T: 0907 82 35 94

Inzerujte opäť v Mestských novinách

Cenník plošnej inzercie:

1/1 strany **600,00 eur**
1/2 strany **350,00 eur**
1/3 strany **235,00 eur**
1/4 strany **175,00 eur**
1/8 strany **90,00 eur**
1/12 strany **60,00 eur**
1 mm stĺpca **0,40 eur**

Od januára 2018 vám opäť ponúkame možnosť inzerovať v Mestských novinách.

Dajte o sebe vedieť prostredníctvom Mestských novín, ktoré vychádzajú v náklade 7 700 kusov. Do každej domácnosti v meste nás distribuuje Slovenská pošta.

Rozmery inzercie (v mm)**:**

Šírka stĺpcov v mm:

1 stĺpec 48,4 I 2 stĺpce 100,8
3 stĺpce 153,2 I 4 stĺpce 205,6
5 stĺpcov 258

1/1
258 x 345
1/2 strany
258 x 171 (šírka)
1/2strany
127,5 x 345 (výška)
1/3 strany
258 x 113 (šírka)
1/3 strany
84 x 345 (výška)
1/4 strany
258 x 84 (šírka)
1/4 strany
127,5 x 171 (výška)
1/8 strany
127,5 x 84 (šírka)
1/8 strany
84x 127,5 (výška)
1/12 strany
84x84

Poštová známka k 75. výročiu tragických udalostí

Prvá známka, ktorú vydala Slovenská pošta v roku 2020, je venovaná 75. výročiu tragických udalostí v Ostrom Grúni a Kľaku. Pred 75. rokmi v nedeľu 21. januára 1945 sa odohrala tragédia, ktorá vošla do dejín ako krvavá nedeľa.

Na základe informácií od miestnych kolaborantov, nemecké vojsko, spoločne s jednotkou Edelwaiss, vykonalo prepad v obci Ostrý Grúň a Kľak. Nemeckí vojaci vyzbrojení samohybnými delami a obrnenými vozidlami prepadli Ostrý Grúň, kde surovo zavraždili 64 nevinných osôb. Po krvavom masakre v Ostrom Grúni vtrhli do Kľaku, kde zavraždili 84 obyvateľov, prevažne deti, ženy a starcov.

Na spomienku všetkých zavraždených sa Oblastný výbor v Žiari nad Hronom, na čele so svojim predsedom Jaroslavom Bulkom, rozhodol, že požiada Ministerstvo dopravy SR a Slovenskú poštu o vydanie príležitostnej poštovej známky. „Nebola to jednoduchá záležitosť. Rokovanie s uvedenými inštitúciami bolo náročné, ale aj zdĺhavé," približuje Jaroslav Bulko, odborný poradca s tým, že po presvedčovacej akcii a vysvetľovaní sa vedenie Slovenskej pošty rozhodlo vyhovieť požiadavke oblastnej organizácie. Slovenská pošta konkurzom vybrala zhotoviteľa uvedenej známky. Autor výtvarného návrhu známky je akademický maliar Rudolf Cigánik, ktorý bol zároveň aj rytec známky. Známka bola vyhotovená tlačiarňou v Českej republike v počte 200 tisíc kusov. „Na známke je portrét ženy, pod ňou sú zlámané kríže ako symbol tragických udalostí 21. januára 1945, v pozadí je číslica 148, ktorá vyjadruje počet zavraždených. Hodnota známky je 1,90 eura. Obálka s pečiatkou má dátum 17. januára 2020, kedy bola slávnostne daná do obehu na pošte v Ostrom Grúni," dopĺňa informácie Jaroslav Bulko a ako dodáva: „I keď známka je venovaná obciam Ostrý Grúň a Kľak, zároveň si pripomína viac ako sto vypálených miest a obcí na Slovensku. Táto známka nám bude pripomínať, čo bol fašizmus a nacizmus. Je to obzvlášť dôležité dnes, keď vo svete, ale aj na Slovensku vstávajú pohrobkovia fašizmu, ktorí v ňom vidia vzor. Tie tisíce obetí nás zaväzujú, ale zároveň aj varujú pred zlom fašizmu. Spoločným úsilím prebuďme svedomie a historickú pamäť Slovenska."

(r)

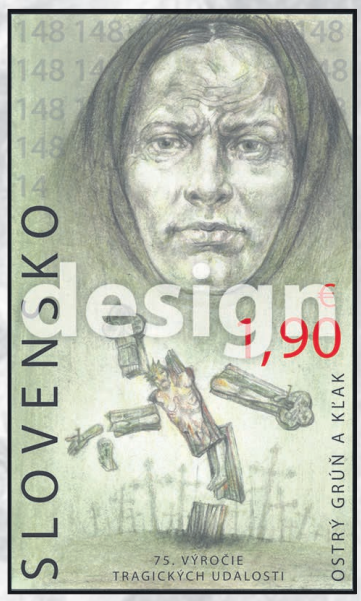

V Žiari nad Hronom si nové vozidlá Iveco Daily prevzalo ďalších 7 miest a obcí

V nedeľu 19. januára boli v Žiari nad Hronom odovzdané nové vozidlá Iveco Daily. Vozidlá si prevzali zástupcovia a členovia dobrovoľných hasičských zborov 7 miest a obcí.

Novými hasičskými autami sa môžu pýšiť Bartošova Lehôtka, Trnavá Hora, Kremnica, Žiar nad Hronom, Svätý Anton, Štiavnické Bane a Horné Hámre. Slávnostné odovzdávanie sa uskutočnilo za účasti predsedu vlády SR Petra Pellegriniho, ministerky vnútra SR Denisy Sakovej, prezidenta Hasičského a záchranného zboru Pavla Nereču, riaditeľa Krajského riaditeľstva HaZZ v Banskej Bystrici Dušana Sľúku a generálneho sekretára Dobrovoľnej požiarnej ochrany SR Vendelína Horvátha.

Na celom Slovensku si tieto vozidlá postupne prevezme 365 dobrovoľných hasičských zborov obcí. DHZO dostanú novú techniku v rámci projektu Ministerstva vnútra SR Zvýšenie odborných a intervenčných kapacít na regionálnej a lokálnej úrovni, ktorý sa realizuje vďaka podpore z Európskeho fondu regionálneho rozvoja cez Operačný program Kvalita životného prostredia.

(r)

POĎAKOVANIE

Ďakujeme všetkým príbuzným, priateľom a známym, ktorí dňa 4. januára 2020 odprevadili na poslednej ceste

našu manželku, mamu a sestričku **Gabrielu Bulkovú**, ktorá nás navždy opustila 1. januára 2020 vo veku 71 rokov.

Ďakujeme za prejavy sústrasti a kvetinové dary.

Manžel a synovia s rodinami.

SPOMIENKA

Najväčšia láska na svete zomiera, keď oko matkine navždy sa zatvára.

Dňa 31. decembra sme si pripomenuli 3. výročie od smutnej chvíle, kedy nás navždy opustila naša drahá **Magdaléna Nováková**.

Tí, ktorí ste ju poznali, venujte jej tichú spomienku.

S láskou a úctou na ňu spomína dcéra Erika, vnučka Erika s manželom Jaroslavom, vnuk Jaroslav, pravnuk Ján, pravnučky Viktória a Alexis, netere Anna, Alena a Eva s rodinami, synovci Štefan a Peter s rodinami a ostatná smútiaca rodina.

SPOMIENKA

Dňa 8. februára si pripomenieme 30. výročie úmrtia nášho drahého otca a starého otca **Františka Novotu**.

S láskou a úctou spomínajú dcéra a synovia s rodinami.

SPOMIENKA

V neznámy svet odišla si spať, zaplakal každý, kto ťa mal rád. Odišla si od nás, zostali sme v žiali, no vždy budeš žiť v srdciach tých, ktorí ťa radi mali.

Dňa 17. januára sme si pripomenuli 1. výročie od smutnej chvíle, keď nás navždy opustila naša drahá manželka, mama, babka a svokra **Mária Bajnoková**.

Tí, ktorí ste ju poznali, spomeňte si na ňu spolu s nami.

S láskou spomína smútiaca rodina.

SPOMIENKA

V spomienkach zostávaš navždy v našich srdciach.

Tichou spomienkou sme si 10. januára pripomenuli 6. výročie, čo nás navždy opustil manžel, ocino a dedko **Ladislav Balogh**.

S láskou a úctou spomína celá rodina.

SPOMIENKA

Kto ťa poznal, spomenie si, kto ťa mal rád, nezabudne. Žiješ v srdciach tých, ktorí ťa milovali.

Dňa 19. januára uplynulo 5 rokov od chvíle, kedy nás navždy opustil náš milovaný **Andrej Köszegi**.

Tí, ktorí ste ho poznali, venujte mu tichú spomienku.

Smútiaci pozostalí.

SPOMIENKA

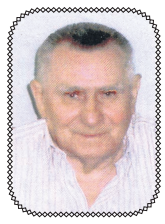

Smútok a žiaľ v srdci máme, na vás s láskou spomíname. Len na krátky lúčime sa čas, vo večnosti zídeme sa zas.

Dňa 25. decembra sme si pripomenuli 9 rokov od smutnej chvíle, keď nás opustila naša drahá a milovaná mamička, stará mama a prastará mama **Zdenka Môcová**.

Dňa 19. januára sme si pripomenuli 9 rokov od smutnej chvíle, keď nás navždy opustil náš drahý a milovaný otec, starý otec a prastarý otec **Pavel Môc**.

Tí, ktorí ste ich poznali, spomeňte si s nami.

Spomína syn Pavel s rodinou, dcéra Ilona s rodinou, vnúčatá a pravnučky Tamarka a Simonka.

SPOMIENKA

Ťažko je nespomínať, keď v očiach slza stojí, ťažko je zabudnúť, keď srdce stále bolí.

Odišiel si všetkým, ktorí ťa radi mali, bez toho, aby nám tvoje ústa zbojom dali.

Dňa 10. januára uplynulo 10 rokov, čo nás navždy opustil náš milovaný manžel, otec, dedko, brat, priateľ a blízky príbuzný **Vladimír Dvonč**.

Tí, ktorí ste na neho nezabudli a mali ste ho radi, venujte mu tichú spomienku spolu s nami.

Ďakuje rodina.

SPOMIENKA

Už navždy ti prestali hviezdy svietiť, slnko hriať, ale tí, ktorí ťa mali radi, neprestanú na teba spomínať.

Dňa 17. januára uplynulo

20 rokov, čo nás navždy opustil náš drahý manžel, otec a starý otec **Rudolf Pivarči** z Janovej Lehoty.

S láskou spomínajú manželka a synovia s rodinami.

SPOMIENKA

Spomínajte s nami

Nikdy nám neprestaneš chýbať...

Andrea Cilingová (rod. Jánošková)

**4.2.1969 †9.2.2005*

Je to už 15 rokov, čo sme navždy stratili našu drahú dcéru, starostlivú milujúcu matku, sestru, priateľku.

Sú to slová, ktoré stále bolia.

Rodičia, deti Simonko a Bianka, manžel, brat Igor s rodinou a ostatní príbuzní.

SPOMIENKA

Dňa 22. januára uplynulo 7 rokov, čo nás navždy opustila naša drahá mama, starká a prastarká **Vlasta Andreánska**.

Spomíname na tvoju lásku, opateru a ochotu vždy pomôcť každému z nám.

S láskou na teba tíško spomínajú deti, vnúčatá, pravnúčatá a všetci, ktorí sme ťa poznali.

SPOMIENKA

Úsmev mala na perách, dobrotu v srdci, lásku v duši...

Dňa 23. januára uplynuli 3 roky, kedy nás navždy opustila naša drahá manželka, mamička a starká **Terézia Drgoňová**.

S láskou a úctou spomína smútiaca rodina.

Človek odchádza, ale všetko krásne, čo nám dal, ostáva v nás.

SPOMIENKA

Len kytičku kvetov ti na hrob môžeme dať, pokojný spánok ti iba priať a s veľkou láskou a bolesťou v srdci na teba spomínať.

Dňa 31. januára si pripomíname 20. výročie od smutnej chvíle, keď nás navždy opustil náš drahý manžel a otec **Vladimír Adamec**.

Tí, ktorí ste ho poznali, spomeňte si spolu s nami.

Spomínajú manželka Margita, dcéry Martina a Zuzana a syn Vladimír.

SPOMIENKA

Dňa 6. januára uplynulo 5 rokov, kedy nás opustil náš drahý otec, starý otec a prastarý otec **Ľudovít Lalo** zo Slaskej.

S úctou spomínajú dcéry Marta a Ľubica s rodinami.

Basketbalový sumár

MLADŠÍ MINI - TURNAJ

BK MŠK Žiar nad Hronom - MBA Prievidza 36:47 (5:14, 13:14, 10:8, 8:11)

IMC Slovakia P. Bystrica – BK MŠK Žiar nad Hronom 43:49 (6:20, 12:8, 10:19, 15:2)

Body: M. Huraj 20, Volentier 8, A. Huraj 6, Repiský 3, Frič, Hlaváč, Golebiowski, Kúšik, Michalov 2.

MBA Prievidza - BK MŠK Žiar nad Hronom 58:47 (18:17, 14:7,18:13, 8:10)

Body: A. Huraj 19, Oťapka 8, M. Huraj 6, Volentier 4, Hlaváč, Michalov 3, Kvačkaj, Golebiowski 2.

BK MŠK Žiar nad Hronom – IMC Slovakia P. Bystrica 44:28 (17:3, 7:6, 12:11, 8:8)

Body: M. Huraj, A. Huraj 8, Hlaváč 6, Volentier, Repiský 5, Golebiowski 4, Barcík, Michalov, Oťapka, Kvačkaj 2.
Hrali: Polák, Boroš, Kukučka.

V sobotu 18. januára odohrali druhý turnaj mladší mini basketbalisti v Považskej Bystrici. Zo štyroch zápasov dva vyhrali a dva prehrali.

Aj napriek prehrám môžeme hodnotiť výkony chlapcov kladne. Prakticky sme si zase prehrali zápasy tým, že sme nepremenili vyložené šance spod koša. Vychádzali nám rýchle protiútoky, do ktorých sa výborne zapájali bratia Hurajovci, Volentier, aj Golebiowski a Oťapka, ktorým však chýbalo strelecké šťastie. Pochváliť môžeme Matúša Poláka, ktorý v druhom zápase s Prievidzou dodržal pokyny trénerov a urobil výbornú prácu v obrane. Možnosť zahrať si dostali všetci chlapci. Chalani majú chuť dotiahnuť zápas do víťazstva, ale u niektorých sa prejavuje slabá koncentrovanosť a snaha viac pracovať v obrane.

V. Fridrichová

1. LIGA - STRED - MLADŠÍCH ŽIAKOV

MŠK BK Žiar nad Hronom - AKAPO Lučenec 58:32 (23:7, 39:17, 52:22, 58:32)

Body: Horváth 11 (1 trojka), Kováč 10, Herich 8, Juhász 8, Barcík 6, Tapfer 6, Barniak 3, Dekýš 2, Šadon 2, Kovalčík 2. Hrali: Brumlich, Kršiak, Mališ, Plencner, Matejka a Chrobák.

MŠK BK Žiar nad Hronom - AKAPO Lučenec 73:22 (20:3, 42:11, 55:19, 73:22)

Body: Juhász 12, Barcík 11 (1 trojka), Herich 11, Kováč 10, Horváth 10, Kršiak 6, Tapfer 5, Matejka 4, Chrobák 2, Barniak 2. Hrali: Dekýš, Brumlich, Mališ, Šadon, Kovalčík, Plencner.

Naši mladší žiaci sa predstavili na domácej palubovke proti súperovi z Lučenca. Od začiatku zápasu bolo jasné, kto bude dominovať na ihrisku. Výšková prevaha a skúsenosti našich chlapcov boli rozdielovým faktorom v oboch zápasoch. Obidva zápasy mali rovnaký priebeh, kde sme si v prvej štvrtine vytvorili náskok a zápasy sa prakticky len dohrávali. V zápasoch dostali príležitosť všetci chlapci, škoda, že každý z nich aj neskóroval, a to aj napriek tomu, že každý mal svoju šancu na zakončenie. Na chlapcoch bolo vidno, že si z tréningového procesu preniesli veci, ktoré sme intenzívne nacvičovali, čo nám urobilo veľkú radosť a niektoré akcie boli naozaj už basketbalové. Za predvedený výkon im chceme poďakovať a veríme, že aj naďalej zotrvajú v poctivej práci na tréningoch.

Ján Valent, tréner
a Juraj Horváth, asistent

CELOSLOVENSKÁ LIGA ŽIAKOV

MŠK BK Žiar nad Hronom - MBA Prievidza 55:47 (22:24)

Body: Kartik 14, Ondrík 13 (1), Kret 8, Horváth 6, Caban 5, Melaga 5 (1), Barcík 4. Hrali: Kaša, Kondra, Truben, Juhász, Kováč, Herich.

MŠK BK Žiar nad Hronom - RIM BASKET Košice 84:27 (41:17)

Body: Ondrík 15(1), Horváth 12 (2), Kartik 12(1), Kaša 10, Kret 8, Barcík 7(1), Caban 5, Melaga 3 (1), Kondra 3 (1), Truben 3, Valent 2, Kováč 2, Herich 2, Juhász 1. Hrali: Laho.

MŠK BK Žiar nad Hronom - BK LOKOMOTIVÁ Sereď 55:43 (21:15)

Body: Kret 14, Ondrík 13 (1), Horváth 11 (1), Kartik 1O, Caban 3, Truben 2, Juhász 2. Hrali: Melaga, Kondra, Valent, Kováč, Barcík, Herich, Laho, Kaša.

V dňoch 10. a 11. januára sa na palubovke žiarskej ZUS arény uskutočnil turnaj celoslovenskej ligy žiakov. V priebehu dvoch dní žiaci MSK BK odohrali tri zápasy proti tímom z Prievidze, Košíc a Serede. V prvom zápase turnaja zdolali naši žiaci súpera z Prievidze 55:47. Po prvom vyrovnanom polčase 24:22, v ktorom sa chlapci po sviatkoch a prázdninách len ťažko dostávali do hernej pohody, sa obraz hry v tretej štvrtine zmenil. Hráči zlepšili obranu a hlavne sa vyvarovali nevynúteným stratám v prechode do útoku. Vybojovaný náskok o 20 bodov sa však nepodarilo udržať až do konca zápasu. Húževnatý a kvalitný súper bojoval až do posledných sekúnd. Výhra o 8 bodov potešila, ale nie celkový dojem z hry našeho družstva. V sobotnajších dvoch zápasoch sa celkový herný prejav zlepšil. Zlepšená a agresívnejšia obrana sa prejavila hneď v prvom sobotňajšom zápase, v ktorom domáci zdolali družstvo z Košíc 84:27. Aj v poslednom zápase proti družstvu zo Serede si domáce družsvo pripísalo body za víťazstvo, keď zdolali súpera 55:43. V sobotnajších zápasov sa do hry zapojili všetci zdraví hráči, ktorí si rovnomerne rozdelili minutáž na palubovke a kolektívnou hrou sa postupne aj bodovo presadili.

Juraj Horváth, tréner a asistenti
Tomáš Fábry, Ján Valent

1. SLOVENSKÁ LIGA - JUNIORI – ZÁKLADNÁ ČASŤ

B.S.C. Bratislava – MŠK BK Žiar Nad Hronom 108:94 (60:41)

Body: Grochal 24 (5), Golebiowski 22 (1), Kiraly 13 (3), Bobok 11 (1), Švec 10 (2), Truben 8, Žemľa 6.

V zápase juniorom absolútne nevyšiel úvod. V prvej štvrtine sme dostali 38 bodov a prehrali sme ju o 22 bodov a o zápase bolo rozhodnuté. Potom sme postupne hru vyrovnali a naši hráči sa snažili výsledok zvrátiť, ale na to sme už nemali sily. Napriek prehre o 14 bodov sme ostatné 3 štvrtiny odohrali veľmi dobre. Mali sme výbornú úspešnosť v streľbe za 2, ale aj za 3 body, čo nás stále držalo v hre o zvrat v zápase. Veľká škoda stratených lôpt, ktorých sme mali opäť veľa, a to rozhodlo o víťazovi zápasu.

Karol Kučera, tréner
a Tomáš Fábry, asistent

Futbalová U10 na kvalitne obsadenom FOMAT Cupe

FUTBAL – U10

Zúčastnené družstvá: *FOMAT Martin čierny, FOMAT Martin modrý, FK Fotbal Třinec (CZ), FK Pohronie, MFK Ružomberok, MŠK Púchov, FC Baník Prievidza*

FK Pohronie: *Číž - Kabát, Nárožný, Kováč, Repiský, Kanina, Goral, Molnár, Osvald, Procner*

FK Pohronie U10 - MFK Ružomberok 2:1
Góly: Kabát, Nárožný.

FK Pohronie U10 - FK Fotbal Třinec (CZ) 1:0
Gól: Nárožný.

FK Pohronie U10 - FC Baník Prievidza 8:1
Góly: Osvald 3x, Kabát 2x, Nárožný, Procner, Kanina.

FK Pohronie U10 - FOMAT Martin čierny 0:3

FK Pohronie U10 - FOMAT Martin modrý 0:0

FK Pohronie U10 - MŠK Púchov 1:2
Gól: Nárožný.

Celkové poradie: 1. MŠK Púchov, 2. **FK Pohronie**, 3. MFK Ružomberok, 4. FOMAT Martin modrý, 5. FOMAT Martin čierny, 6. FK Fotbal Třinec (CZ), 7. 1. FC Baník Prievidza

V úvodných troch zápasoch sme si počínali výborne. Hrali sme dobre, každý zápas sa odohral vo výbornom tempe. Chalani predviedli množstvo pekných futbalových momentov, tak ako od rozohávky, hrali sme kombinačne a vedeli sme sa presadiť aj v hre 1 proti 1, za čo odmenou nám boli víťazstvá.

V štvrtom zápase proti Martinu „Č“ sme ale natrafili na slabšiu chvíľku. Zápas sme odohrali ustráchane, nevedeli sme sa dostať do zápasu, veľa sme kazili a na bránu domácich sme vystrelili len sporadicky. Do ďalšieho zápasu s Martinom „M“ sme vstúpili aktívnejšie, naša hra dostávala podobu z prvých zápasov. Mali sme 2 - 3 príležitosti na skórovanie, domáci rovnako, ale na mieste bol Číž.

Pred posledným zápasom proti Púchovu sme mali v priebežnej tabuľke 10 bodov a Púchov 7 bodov. Na prvenstvo v turnaji nám stačila remíza. Začali sme aktívne, dokonca sme išli aj do vedenia. Netrvalo dlho a Púchovčania zápas otočili. My sme nepremenili šance a Púchovský brankár sa blysol 2 krásnymi zákrokmi. Po zápase chalani zostali smutní, keďže sme prehrali a pri rovnosti bodov s Púchovom rozhodol vzájomný zápas, a tým pre nás konečné druhé miesto.

Za herný prejav a veľkú bojovnosť musím vysloviť spokojnosť, aj keď stále sa nájdu pasáže, kde je čo zlepšovať a jednoduchšie musíme riešiť niektoré dané situácie.

M. Fabian

Muži v Bratislave víťazne

1. SLOVENSKÁ LIGA - MUŽI – ZÁKLADNÁ ČASŤ

MŠK Iskra Petržalka - BK MŠK Žiar nad Hronom 55:73 (18:14, 31:37, 37:53)

Body: Haviar 15, Mokráň 15, Dolník 12, Mátych 9, Vrtík 8, Kádaši 6, Obert 5, Supuka 2, Kubovič 1. Hrali: Fábry a Medveď.

V Bratislave odohrali žiarski basketbalisti v nedeľu 12. januára výborný zápas.
Hneď od začiatku sme išli do mierneho vedenia, ale domáci veľmi rýchlo hru vyrovnali a dokonca sa aj ujali vedenia v zápase. My sme v tejto časti hry slabšie bránili a súper sa presadzoval najmä po úspešnej kombinácii pick and roll. Potom sme zmenili systém obrany pick and rollu a táto taktická varianta nám priniesla zmenu. Od polovici druhej štvrtiny sme už jasne dominovali v zápase a postupne sme si zvyšovali svoj náskok. Dnes si zahrali všetci hráči a bolo na nich vidno, že sa basketbalom bavili. Dnešným zápasom sme ukončili základnú časť súťaže, v ktorej sme skončili na druhom mieste v západnej skupine a postupujeme tak do bojov o 1. – 7. miesto v súťaži. Veríme, že nás prídete povzbudiť v ťažkých bojoch o víťaza prvej ligy. Našim cieľom je teraz postup do Final Four a na to budeme potrebovať aj vašu pomoc a vaše povzbudzovanie. Pozývame vás tak na všetky naše domáce zápasy, ktoré odohráme v ZUS aréne.

Karol Kučera, tréner
a Norbert Nagy, asistent

športové noviny
žiar nad hronom

Športová príloha Mestských novín Žiar nad Hronom I ročník XV. I číslo 2 I 27. január 2020 I e-mail: mn@ziar.sk I tel.: 045/678 71 75 I web: noviny.ziar.sk

Najväčšia dražba svojho druhu v regióne

Najvyššiu hodnotu majú dresy majstrov sveta

HOKEJ – II. LIGA

Dražba dresov je niečím úplne novým, čo HK MŠK Žiar nad Hronom do nášho regiónu priniesol. Fanúšikovia opäť ukázali, že Žiar na hokejovú mapu Slovenska právom patrí.

Prvé ponuky prichádzali už od úplného začiatku. Veľmi zaujímavý bol súboj dvoch záujemcov o dres Ivana Jakubíka a nečakane prišla rekordná ponuka 500 eur na dres Jozefa Stümpela, ktorá sa zdala byť v tej chvíli neprekonateľná.

Prišiel však deň D, veľké finále dražby vianočných dresov. Po 19. hodine sa začali ponuky hromadiť a najväčšia explózia nastala podľa očakávania tesne pred 20.00 hodinou. V tom okamihu začalo prichádzať niekedy aj 30 ponúk naraz, každú jednu sme museli vyhodnotiť a priebežne aktualizovať. Po každej poslednej ponuke sme predĺžili čas o ďalších 5 minút, aby všetci záujemcovia mohli zareagovať. Ponuky prichádzali, prichádzali a celá dražba nakoniec skončila až o 22.12 hodine! Bol to neuveriteľne hektický, ale dramatický záver, na ktorý si budú všetci zúčastnení určite dlho pamätať. Sledovali sme, rovnako ako v zápasoch na ľade, dramatické súboje, dražitelia sa predbiehali a neustále zvyšovali svoje ponuky, iní vyčkávali a menili taktiku.

Najvyššiu hodnotu majú dresy zlatých chlapcov, majstrov sveta Jozefa Stümpela a Mareka Urama. Sú to legendy slovenského aj svetového hokeja a my sme vďační, že počas tejto sezóny obliekajú náš dres, podávajú na ľade nezabudnuteľné výkony, a najmä zabávajú hokejom našich úžasných fanúšikov.

Ďakujeme všetkým vám, ktorí ste sa do dražby zapojili, ale aj tým, ktorí ste nás sledovali a podporovali dražiteľov. Úspešným dražiteľom ďakujeme, že bojovali až do konca a hriať ich môže pocit, že okrem cenného suveníru, ktorý získali, podporia aj dobrú vec. Podobne, ako na Vianoce, tak aj teraz s hráčmi vycestujeme, aby sme vďaka vám pomohli tým, ktorí to nemajú v živote ľahké. O tom, kto to bude, vás budeme už čoskoro informovať. Ešte raz veľké ĎAKUJEME.

www.hkmskziar.sk

Konečné výsledky dražby vianočných dresov

8 Jakub Dubina	105 eur
9 Patrik Janovský	120 eur
10 Maroš Goga	125 eur
11 Jozef Mihalík	185 eur
12 Juraj Petro	100 eur
15 Jozef Stümpel	1 300 eur
17 Branislav Srnka	110 eur
18 Peter Daniš	105 eur
20 Ján Tomaška	100 eur
21 Jakub Tatár	255 eur
22 Martin Magdolen	185 eur
23 Radovan Iždinský	110 eur
24 Marián Molnár	110 eur
25 Peter Ševela	120 eur
30 Frederik Höger	180 eur
31 Tomáš Nádašdi	120 eur
33 Ľuboš Dobrý	120 eur
41 Ivan Káčer	100 eur
42 Patrik Pohanka	105 eur
44 Tomáš Bitala	185 eur
59 Ivan Jakubík	320 eur
77 Adam Baran	100 eur
79 Marek Uram	1 000 eur
81 Andrej Paška	135 eur
88 Patrik Gonda	105 eur
91 Marek Heckl	110 eur
94 Tomáš Nociar	105 eur

Prievidzu sme zdolali aj po tretíkrát

Dvomi gólmi prispeli Uram, Dobrý a Jakubík

HOKEJ – II. LIGA

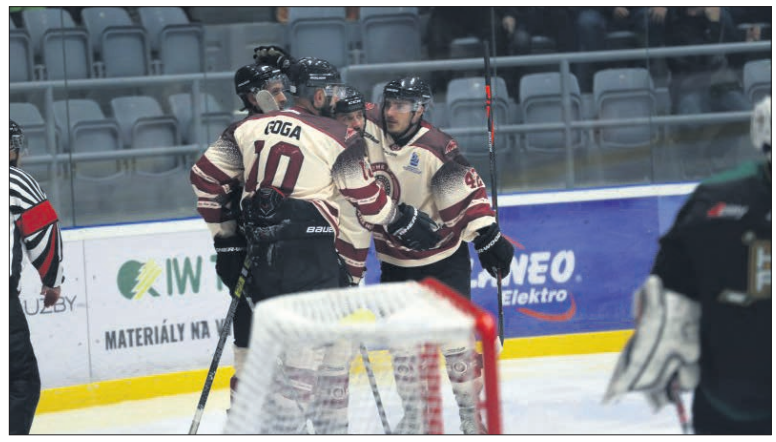

HK MŠK Indian Žiar nad Hronom – HC Prievidza 7:1 (3:0, 1:1, 3:0)

Góly: 5. Uram (Goga, Srnka), 7. Uram (Jakubík, Goga), 20. Dobrý (Mihalík, Stümpel), 26. Magdolen (Tatár), 49. Dobrý (Mihalík , Stümpel), 50. Jakubík (Uram, Tomaška), 58. Jakubík (Uram, Goga) – 29. Hegli (Beňadik, M. Mendel). Divákov: 1810.

HK MŠK ZH: Šimko – Nociar, Dubina, Goga, Mihalík, Iždinský, Stümpel, Srnka, Daniš, Tomaška, Tatár, Molnár, Nádašdi, Dobrý, Pohanka, Jakubík, Magdolen, Baran, Uram, Paška, Heckl.

HC Prievidza: Cabaník (Belák) – Chudý, Hegli, Humaj, Hús, Beňadik, Bátora, Toman, R. Mendel, Kováč, Belák, Vážan, Greschner, Schäffer, Révész, Mečiar, M. Mendel.

Do prvej tretiny vstúpili oba tímy vyrovnane, no väčšia aktivita podľa očakávania prevládala na strane domácich.

V 4. minúte sa podarilo Uramovi vysunúť peknou prihrávkou Gogu, ktorý sa dostal za obranu Prievidze, no puk po jeho strele skončil len na zadnom plexiskle. O minútu neskôr sa Uram opäť dostal k puku a z pravej strany prudkou strelou dostal svoj tím do vedenia. Netrvalo dlho a indiáni zvýšili vedenie ďalším ukážkovým gólom Urama. V závere tretiny sa odohrala menšia roztržka medzi Dubinom a Húsom, ktorí skončili na trestnej lavici a v hre sa ďalej pokračovalo vo formáte 4 na 4. V poslednej minúte sa gólovo presadil Dobrý, ktorý z prvej pálil po presnej prihrávke Mihalíka. Po treťom inkasovanom góle Cabánika vystriedal Belák.

Úvod druhej tretiny začali hostia aktívnejšie a viackrát sa im podarilo ohroziť Šimkovu bránu. V 26. minúte sa gólovo presadil aj Magdolen, ktorý kľučkou do ľavej strany oklamal obrancu a z tesnej blízkosti poslal puk do siete. Po faule Pašku v 29. minúte, hostia svoju početnú výhodu využili, keď znížil na 4:1 Hegli. Prievidžania po strelenom góle chytili druhý dych a doslova nedali Šimkovi vydýchnuť. Indiáni sa tlaku ubránili a opäť začali hrať svoju hru. Druhá tretina sa skončila na góly vyrovnane 1:1, no aj napriek tomu si však domáci hokejisti svoj trojgólový náskok ustrážili.

Posledná tretina začala podobne ako tie predošlé, vyrovnaným úvodom. V 49. minúte Dobrý prekonal Beláka aj po druhýkrát. Strelou z prvej, po krížnej prihrávke od Mihalíka, zvýšil na 5:1. O minútu na to sa gólovo presadil aj Jakubík, 6:1. V 58. minúte strelil svoj druhý gól aj Jakubík a tým uzavrel skóre zápasu. Marek Šimko vo svojom prvom zápase ukázal niekoľko pekných zákrokov a prispel tak k víťazstvu indiánov. Posledný zápas základnej časti domáci hokejisti úspešne zvládli a pripísali si plný bodový zisk.

Zdroj: promosport.sk

V Karvinej sme videli futbal bez gólov

Z Ostravy so 4-gólovým mankom

FUTBAL – TIPSPORT LIGA

Karviná - FK Pohronie 0:0

V piatok 10. januára odohralo naše Áčko zápas proti MFK Karviná v rámci Tipsport ligy. Duel sa hral na ihrisku v Ostrave.

Na zápas proti MFK Karviná nastúpil náš tím v tejto zostave: Tomáš Jenčo, Ján Hatok, Petr Pavlík, Marko Radič, Richard Župa, Ján Dzurík, Lukáš Pellegrini, Patrik Abrahám, Peter Mazan, Patrik Blahút, Ismar Tandir. Náhradníci: Vadim Ševčuk, Ján Nosko, Patrik Jacko, Mário Jacko, Cedrik Badolo, Kristián Mihálek, Michal Horodník, Dominik Daniš, Matej Poničan, Michal Matta, Andras Mészáros.

Slovo trénera: „Úvod zápasu sme nezachytili, po dlhej ceste sme sa ťažko rozbehávali. Od 15. minúty sme však vyrovnali hru. Zápas sa odohrával medzi 16-kami. Noví hráči urobili na mňa dobrý dojem. To, čo som chcel, to som videl. Som rád, že sa nikto nezranil a môžeme bez problémov pokračovať v príprave."

FK Baník Ostrava – FK Pohronie 4:1 (2:0)
FC Baník Ostrava: Budinský (46. Číž) - Celba (81. Zálešák), Procházka, Stronati, Fleišman - Buchta (87. Hasala), Kaloč, Jirásek - Barkov (87. Heller), Smola (81. Raab), Granečný.

Pohronie: Bárta – Hatok, Pavlík, Jacko, Župa, Blahút, Pellegrini, Poci, Mazan, Merlo, Čepo. Střídali: Tandir, Daniš, Abrahám, Dzurík, Mihálek, Matěj, Badolo, Mészáros.

Góly: 37. Barkov, 42. Stronati z penalty, 74. Buchta, 88. Raab - 84. Abrahám.

Presvedčivým víťazstvom 4:1 sa skončil súboj Baníku Ostrava s našim FK Pohronie. Baník sa tak stal víťazom skupiny D tohtoročného ročníku Tipsport ligy.

Svoju miernu prevahu v 1. polčase dokázal Baník zužitkovať prvýkrát v 37. minúte. Barkov prevzal v 16-ke súpera po prihrávke loptu a výborne zakončil. O chvíľu na to bol faulovaný Buchta a penaltu premenil Stronati.

V druhom polčase Ostravania hru kontrolovali. Na 3:0 zvýšil a svoj zaujímavý výkon korunoval Buchta. Až potom sa presadili aj naši hráči. Hlavou po štandardnej situácii znížil Patrik Abrahám. Konečné slovo však mal opäť Baník, keď Raab šikovne usmernil priamy kop, poslal loptu pod brvno a konečné skóre upravil na 4:1.

www.fkpohronie.sk