mestské noviny
žiar nad hronom

Dvojtýždenník mesta Žiar nad Hronom | ročník XV. | číslo 21 | 19. október 2020 | cena: zdarma | tel.: 045/678 71 75 | web: noviny.ziar.sk

V tomto čísle:

Rekonštrukcia historického múru pri kaštieli
Strana 2

Životnú situáciu si chcú zlepšiť chovom úžitkových zvierat
Strana 3

Na domácich miláčikov prichystal návnadu
Strana 2

Od 15. októbra sú v platnosti nové opatrenia
Strana 6

Vysoká voda zaplavila niekoľko obydlí
Strana 3

Poslanci navštívili priestory rekonštruovaného domova pre seniorov

Poslanci mestského zastupiteľstva v utorok 6. októbra navštívili dom seniorov pri kaštieli, ktorý v súčasnej dobe prechádza rozsiahlou rekonštrukciou.
Prehliadky sa zúčastnili poslanci Emil Vozár, Adriana Tatárová, Rastislav Uhrovič, Norbert Nagy, Mária Biesová, Gabriela Hajdoniová, Monika Balážová, Veronika Balážová, Dušan Berkeš a Stella Víťazková. „Oceňujem záujem poslancov o priebeh a posun rekonštrukcie. Keďže vidia, o čom rekonštrukcia je, majú lepšiu predstavu o vynaložených zdrojoch a o tom, ako je dôležité budovu pripraviť čo najkvalitnejšie pre službu, ktorá sa tam má v budúcnosti poskytovať," uviedla Monika Minárová, vedúca Odboru starostlivosti o obyvateľov na MsÚ a dodala, že poslancov zaujímal najmä účel jednotlivých miestností.

Na budove sa doteraz urobili všetky hrubé stavebné práce, búracie práce, vymurovanie priečok podľa projektovej dokumentácie, natiahla sa elektrina, plynové rozvody, rozvody vody a kanalizácie, výťahová šachta, na 1. poschodie sa vyliala podlaha anhydridom a urobili sa stierky. „Momentálne prebiehajú práce na 2. poschodí, kde sa kladie izolácia na podlahu a taktiež sa bude vylievať anhydridom," hovorí projektový manažér MsÚ Miloš Čerťaský a dodáva, že do budúcna bude potrebné urobiť dokončovacie práce, konkrétne omietky na 2. poschodí, poklad dlažieb a PVC podláh, obkladov, osadenie sanity, osadenie sadrokartónového stropu, zateplenie fasády, výmenu plechovej krytiny a vonkajšie terénne úpravy. Zaujímala nás aj rotunda, ktorá sa nachádza po ľavej strane pri vstupe do budovy. „S týmto objektom sa zatiaľ neplánuje nič robiť. Je to národná kultúrna pamiatka a momentálne ju nemáme zahrnutú v rozpočte," spresnil Čerťaský.

> Práce na výstavbe Domova pri kaštieli prebiehajú podľa plánu.

„Rekonštrukcia je v plnom prúde a pokiaľ sa podarí dokončiť práce v stanovenom termíne, bude to dôstojné miesto pre seniorov," uviedol krátko po skončení prehliadky poslanec Emil Vozár.

„Tento projekt, rovnako ako všetky ďalšie aktivity okolo kaštieľa, vítam

a podporujem. Priestor blízko kaštieľa a parku je určite krásne miesto, kde naši seniori môžu stráviť jeseň svojho života. Z toho, čo som videl, som prekvapený a potešený kvalitou aj tempom prác," povedal poslanec Norbert Nagy.

„Vzhľadom na to, že sa predlžuje dôchodkový vek a deti, ktoré by sa radi postarali o rodičov musia stále pracovať, lebo aj vek dožitia sa predlžuje, je potrebné viacej takýchto sociálnych zariadení, kde by seniori mohli dožiť v pokoji a v istom sociálnom zabezpečení popri svojich najbližších. Som občiankou žijúcou v meste Žiar nad Hronom 51 rokov. Táto myšlienka sa mi od začiatku veľmi páči ako bola navrhnutá, lebo v našom meste a okolí nášho regiónu nič také nie je. Miesto, ktoré sa na to vybralo, sa mi veľmi páči, asi lepšie by sa vybrať ani nedalo. Je to veľmi pekné, pokojné a tiché miesto v blízkosti krásneho a historického Parku Štefana Moysesa, ako aj v blízkosti starého krásneho historického kostola," uviedla poslankyňa Adriana Tatárová.

Účel využitia samotného objektu sa pozdáva aj poslancovi Rastislavovi Uhrovičovi, ktorý fakt, že sa mesto pustilo do tohto projektu, vníma pozitívne v dvoch rovinách. Prvou je potreba samotného využitia objektu: „Súčasťou kúpy kaštieľa bola aj jeho prístavba, pre ktorú bolo potrebné nájsť účel využitia, a to predovšetkým taký, ktorý dokáže generovať finančné prostriedky tak, aby bola dosiahnutá návratnosť investovaných nákladov a aby náklady na jeho prevádzku neboli kryté z rozpočtu mesta, ale aby sa dokázal sám uživiť. Objekt samotný však aj svojim vzhľadom kazil celkovú atmosféru areálu bývalej hospodárskej časti kaštieľa, a tak pre zvýšenie estetickosti územia bola potrebná rekonštrukcia." Účel využitia samotného objektu sa poslancovi tiež javí ako vhodný, keďže pobyt v tomto zariadení dáva predpoklad príjemne strávenej jesene života. „Ja sám som v tomto objekte tri roky študoval, takže som ho verne poznal a dnes, vzhľadom na jeho vtedajšiu dispozíciu, môžem povedať, že jeho prevádzka bola určite energeticky náročná," zhodnotil Uhrovič, ktorý si myslí, že zaujímavým miestom oddychu pre klientov bude predovšetkým pripravovaná záhrada a mestský park.

Poslanci sú s postupom prác spokojní.

Domov pri kaštieli

Mesto začalo na projekte výstavby domova pre seniorov pracovať ešte vo februári minulého roka. Rekonštrukciou tejto budovy má samospráva prostredníctvom neziskovej organizácie Domov pri kaštieli zriadiť zariadenie pre seniorov. So zariaďovaním objektu by sa malo začať začiatkom roka 2021 a s prevádzkovaním zariadenia sa počíta ku koncu budúceho roka. Záujem o umiestnenie do mestského domova pre seniorov je veľký. Mesto však ešte nie je zapísané v registri poskytovateľov tejto služby na VÚC, preto stále neprijíma žiadosti o umiestnenie do poradovníka ani neuzatvára so žiadnym záujemcom zmluvu o začatí poskytovania sociálnej služby. Predpokladané prijímanie žiadostí bude možné najskôr v druhom štvrťroku roku 2021.

(kr; li)

V meste sa objavila nástraha na domácich miláčikov

Majitelia psov, buďte opatrní

Začiatkom októbra sa na Hviezdoslavovej ulici objavila nástraha pre psov. V sálame boli napichané špendlíky, ktoré keby štvornohý miláčik zožral, mal by veľké problémy a jeho život by bol ohrozený. Opatrní by však mali byť majitelia psov v každej časti mesta.

Mnohým ľuďom domáci miláčikovia, najmä psy, vadia. Vadí im, keď brešú, zavýjajú, keď s nimi majitelia chodia von a vidia ich značkovať si svoje teritórium. Pritom je prirodzené a logické, že ak niekto chová psa v byte, musí ho chodiť venčiť von. A tak si zrejme niekto z miestnych obyvateľov povedal, že to zariadi po svojom a keď sa mu podarí zbaviť sa jedného psa, možno sa zľaknú aj ostatní majitelia a so svojimi miláčikmi nebudú chodiť von. Takto to však nefunguje a ani nikdy fungovať nebude. Aj keď sú klince či špendlíky v žrádle veľmi nebezpečné, rovnako tak môže zvieraťu ublížiť otrava, žiletky či skrutky v jedle. Pretože aj s takýmito prípadmi sa stretávajú majitelia psov na Slovensku. Umieranie psa je pritom po konzumácii takéhoto jedla veľmi dlhé a bolestivé. Taký jed zase spôsobuje, okrem iných ťažkostí, vnútorné krvácanie, ktoré si majiteľ vôbec nemusí na prvý pohľad všimnúť.

„Umieranie zvieraťa je po konzumácii otravy dlhé a bolestivé.

Na problém nástrahy v pohodenom jedle v našom meste upozornil primátor Peter Antal. „Upozorňujem obyvateľov Hviezdoslavovej ulice, aby si pri venčení svojich štvornohých miláčikov dali pozor. Jedna obyvateľka nás informovala, že svojmu psíkovi vytiahla z papule salámu, v ktorej boli napichané špendlíky, respektíve malé klince. Ja nielen ako primátor, ale aj ako milovník zvierat takéto správanie odsudzujem! Verím, že toto bol ojedinelý prípad, ktorý sa už nebude opakovať," uviedol na margo pohodenej nástrahy žiarsky primátor a vyzval na zvýšenie opatrnosti najmä v okolí domov 275 a 277 na Hviezdoslavovej ulici. „Pravdaže, podávam trestné oznámenie, zatiaľ na neznámeho páchateľa," naznačil ďalšie kroky. Ako nás informovala krajská policajná hovorkyňa Mária Faltániová, v danej veci už polícia eviduje jedno prijaté oznámenie vo veci proti poriadku v správe.

„Zvýšili sme kontroly na Hviezdoslavovej ulici a na problém sa zameriavajú aj operátori kamerového systému.

Róbert Šiška, náčelník MsP

Na rovnaký, prípadne podobný, prípad si u nás v meste takmer nikto nespomína. Žiadny záznam v takejto veci neeviduje ani Mestská polícia. „V minulosti

sme ešte takýto prípad nezaznamenali. A nielen na Hviezdoslavovej ulici, ale ani v iných častiach mesta," hovorí náčelník MsP Róbert Šiška a naznačuje, o aký typ nástrahy išlo v tomto prípade: „Išlo o návnady – kúsky mäsových výrobkov s napichanými špendlíkmi, ktoré môžu psom pri požití spôsobiť veľké bolesti, alebo aj privodiť smrť. Nezisťovali sme, či je v návnade aj nejaká otrava, keďže takáto expertíza by bola nákladná a pre kvalifikáciu daného činu by na veci nič nezmenila." Ako ďalej náčelník naznačil, vec už rieši Okresné oddelenie Policajného zboru a rovnako tak aj Mestská polícia: „Každý po svojej línii, pretože jedno oznámenie prijala štátna polícia a jedno mestská polícia. V rámci vzájomnej spolupráce však medzi nami prebieha výmena informácií, ktoré by mohli napomôcť k objasneniu tohto skutku." Ako Šiška naznačuje, daný prípad zatiaľ riešia ako podozrenie z priestupku proti majetku, pokiaľ, podľa výšky škody, nebude vec prekvalifikovaná na trestný čin, alebo ak sa nepreukáže, že konkrétna osoba (páchateľ) podal takúto návnadu konkrétnemu zvieraťu. V tom prípade by išlo o priestupok podľa § 48 ods. 5, písm. i) Zákona č. 39/2007 o veterinárnej starostlivosti v znení neskorších predpisov:

5) Orgán veterinárnej správy uloží fyzickej osobe pokutu od 400 eur do 1000 eur, ak

i) dopuje zviera, alebo mu podá omamnú látku alebo chemickú látku poškodzujúcu jeho zdravie, alebo mu navodzuje nefyziologický stav, alebo podá

Špendlíky napichané v mäsovom výrobku.

zvieraťu potravu obsahujúcu látku alebo predmet, ktorý mu spôsobí bolesť, utrpenie alebo inak ho poškodí.

Náčelník tiež naznačuje, aké sú ďalšie kroky Mestskej polície v danej veci: „V rámci šetrenia sa chystáme osloviť miestnych veterinárnych lekárov, či v tejto súvislosti už neošetrili nejakého psa, a teda či konkrétnemu majiteľovi zvieraťa nevznikla škoda. V rámci prijatých opatrení sme zvýšili kontroly na Hviezdoslavovej ulici a bol tiež daný pokyn operátorom kamerového systému, aby sa zamerali na tento problém. Každému psíčkarovi by som, samozrejme, poradil najvyššiu opatrnosť pri vodení a venčení psa v tejto lokalite, napríklad s nasadeným náhubkom, s tým, aby v prípade, ak nájde takúto „návnadu", okamžite telefonicky kontaktoval štátnu alebo mestskú políciu a aby v prípade kontaktu psa s ňou dal ho preventívne prehliadnuť veterinárnemu lekárovi."

Touto cestou tiež Mestská polícia žiada tých občanov mesta, ktorí majú informácie, ktoré by priviedli k objasneniu tohto mimoriadne neľudského správania sa, aby ich bezodkladne oznámili na Okresnom oddelení Policajného zboru alebo na Mestskej polícii.

(li)

Začalo sa s opravou historického múru

Ako sme vás už informovali, v rámci rekonštrukcie prístavby budovy kaštieľa sa opraví aj historický múr. S prácami sa už začalo.

„S prácami na rekonštrukcii historického múru pri kaštieli sa začalo v pondelok 5. októbra," informuje Miloslav Baranec z Oddelenia infraštruktúry MsÚ s tým, že na miesto sa doviezla technika a potrebný materiál. Stihla sa už postaviť aj časť lešenia a vyspraviť úsek múru nad lešením. „Začíname s pokládkou betónových platní, ktoré majú vrch (korunu) múru ochrániť pred dažďom, snehom a inými nepriaznivými poveternostnými podmienkami," spresňuje Baranec s tým, že pri prácach sa používa vápenná malta bez cementu, ako tomu bolo aj v minulosti.

Opravu múru má na starosti spoločnosť Cesty mosty z Košíc. Celá zákazka vyjde mesto na 163 300 eur. „Oprava koruny múru bude stáť 10 042 eur. Následne sa budú realizovať spevnené plochy, vrátane kanalizácie a výsadby stromov v hodnote 138 570 eur. K tomu treba započítať aj osvetlenie v hodnote 14 668 eur," konkretizuje sumy Miloslav Baranec. Ako podotýka, všetky práce na oprave múru by mali byť hotové do konca októbra.

Zároveň pokračujú aj práce na výstavbe zariadenia pre seniorov v prístavbe kaštieľa.

(li)

Z októbrového zasadnutia mestského zastupiteľstva

Vo štvrtok 15. októbra sa uskutočnilo zasadnutie Mestského zastupiteľstva v Žiari nad Hronom. Konalo sa netradične v popoludňajších hodinách a zúčastnilo sa ho 16 poslancov.

Prvým a hlavným bodom rokovania bolo prijatie návratnej finančnej výpomoci. V roku 2020 zásadným spôsobom negatívne ovplyvnila hospodárenie a celkovú finančnú situáciu mesta pandémia spôsobená ochorením COVID-19, a to predovšetkým znížením príjmov zapríčinené výpadkom dane z príjmov fyzických osôb. Uznesením Vlády Slovenskej republiky č. 494/2020 zo dňa 12.8.2020 bol preto prijatý návrh na poskytnutie návratných finančných výpomocí obciam na kompenzáciu výpadku dane z príjmov fyzických osôb v roku 2020. Návratnú finančnú výpomoc v zmysle schváleného uznesenia vlády môže mesto prijať, len ak celková suma dlhu neprekročí 50 % skutočných bežných príjmov predchádzajúceho rozpočtového roka a suma splátok návratných

zdrojov financovania, vrátane úhrady výnosov a suma splátok záväzkov z investičných dodávateľských úverov v príslušnom rozpočtovom roku, neprekročí 25 % skutočných bežných príjmov predchádzajúceho rozpočtového roka znížených o prostriedky poskytnuté v príslušnom rozpočtovom roku vyššiemu územnému celku z rozpočtu iného subjektu verejnej správy, prostriedky poskytnuté z Európskej únie a iné prostriedky zo zahraničia alebo prostriedky získané na základe osobitného predpisu. „Výška návratnej finančnej výpomoci je vo výške 414 250 eur a čerpať ju musíme už v tomto roku. Splácanie istiny bude v rovnomerných ročných splátkach od roku 2024, posledná splátka bude v roku 2027. Keďže ide o bezúročnú pôžičku, úroková sadzba je 0 percent," spresnil hlavný ekonóm mesta Martin Majerník. Ako ďalej dodal, návratná finančná výpomoc v plnej výške bude použitá na splatenie časti istiny úveru, ktoré mesto Žiar nad Hronom čerpalo v roku 2017 na verejné osvetlenie. Zostatok úveru k 31.8.2020 bol 1 779 442,16 eura, mesačne sa splácalo 17 275 eur. Tento úver by pritom mesto platilo do marca 2029.

Ďalším bodom rokovania bolo schválenie V. zmeny rozpočtu, kedy poslanci schválili zvýšenie výdavkových finančných operácií o sumu 414 250 eur za účelom splatenia časti istiny úveru vo VÚB banke a zvýšenie výdavkových finančných operácií o sumu 500 eur ako vklad mesta do neziskovej organizácie Domov pri kaštieli.

V ďalšej časti zasadnutia poslanci schválili Všeobecne záväzné nariadenie mesta, ktorým sa mení a dopĺňa VZN č. 3/2016 o podmienkach poskytovania dotácií z rozpočtu mesta Žiar nad Hronom. Dôvodom, prečo poslanci schvaľovali toto VZN, je Uznesenie MsZ č. 2/2020, ktorým boli vzaté na vedomie Opatrenia prijaté na odstránenie nedostatkov zistených kontrolou NKÚ SR. V rámci navrhovaných opatrení bolo prijaté aj opatrenie podrobne zadefinovať vo VZN o poskytovaní dotácií prioritné oblasti podpory verejnoprospešných služieb, všeobecne prospešných služieb alebo verejnoprospešných účelov.

Posledným bodom rokovania bolo schválenie Rokovacieho poriadku Komisie pre hodnotenie projektov. Najskôr poslanci schválili poslanecký návrh Ladislava Kukolíka, ktorým sa vykonávajú zmeny v rokovacom poriadku. Následne na to poslanci odsúhlasili zrušenie rokovacieho poriadku z roku 2005, a zároveň schválili nový rokovací poriadok.

(li)

mestské noviny žiar nad hronom

Mestské noviny, dvojtýždenník mesta Žiar nad Hronom, vydáva mesto Žiar nad Hronom, so sídlom na Ul. Š. Moysesa 46, 965 19 Žiar nad Hronom, adresa redakcie: Námestie Matice slovenskej 8, 965 01 Žiar nad Hronom. Registrované na Ministerstve kultúry SR pod číslom EV 3792/09, ISSN 1339-1771, IČO: 00 321 125. Redaktor: Lenka Ihradská, telefón: 045/678 71 75, e-mail: lenka.ihradska@ziar.sk, Katarína Reiterová, telefón: 045/678 71 35, e-mail: katarina.reiterova@ziar.sk. Šport, e-mail: mn@ziar.sk. Grafická úprava: Michal Černaj, telefón: 045/678 71 35, e-mail: michal.cernaj@ziar.sk. Foto: Dušan Pethö. Tlač: Tlačiareň Petit Press, a. s. Kopčianska 22, 851 01 Bratislava - Petržalka. Nevyžiadané rukopisy redakcia nevracia. Autorské práva vyhradené. Ďalšie šírenie, rozmnožovanie textov, grafov, fotografií grafiky je možné len s písomným súhlasom vydavateľa. Vydavateľ nie je zodpovedný za obsah a pravdivosť inzerátov. Vlastníkom a vydavateľom periodika k 31.12.2011 je mesto Žiar nad Hronom.

ODKRÝVAME HISTÓRIU NÁŠHO MESTA

Výstavba kaštieľa IV.

Pripomeňme si aj stavebný materiál, z ktorého je kaštieľ vybudovaný. Budovy kaštieľa sú z veľkej časti vymurované z tehál. Nachádza sa tu viacero druhov tehál z rôznych tehelní, ktoré sú však neokolkované, a tak interpretácia ich miesta výroby, odkiaľ pochádzajú, je v podstate znemožnená. Otvory – portály s ostrými uhlami, tvoria precízne opracované kamenné články vytesané z pieskovca. Pieskovec bol ľahko dostupný kameň z okolia a bol aj pomerne ľahko opracovateľný. Zato základové murivá budov kaštieľa sú vystavané z väčších kusov lomového kameňa - ryolitu.

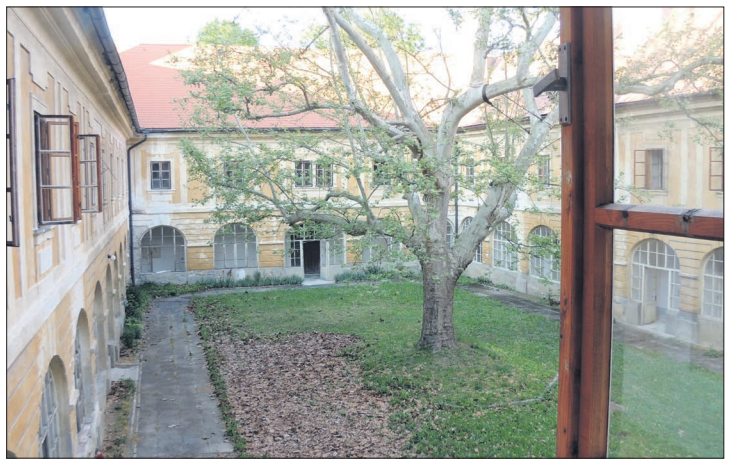

Čo sa týka výstavby interiéru, všetky miestnosti na prvom podlaží majú valenú klenbu s výsečami. Avšak len v dvoch miestnostiach sa zachovala štuková výzdoba aj napriek tomu, že pôvodne sa nachádzala v skoro všetkých izbách využívaných arcibiskupmi.

Na druhom podlaží sú zase všetky stropy rovné – trámové. V neskorších dobách boli všetky dverové výplne, tvoriace amfiládu, sekundárne zamurované. Okenné otvory na prvom podlaží majú kamenné ostrenie s dolnou lištou podokenných ríms, pochádzajúce z obdobia prelomu renesancie a baroka. Okná v dolnom podlaží boli zabezpečené prevlakovými mrežami. Kamenné okenné ostenia boli pôvodne natreté tmavou až čiernou farbou a okolité steny boli biele.

Keď sa pozrieme na strechu, jej tvar je v podstate nezmenený. Od počiatku ju tvorila sedlová strecha, na ktorej sa však často menila krytina, a to z drevenej – šindľovej až po dnešnú pálenú – bobrovku. Je na chválu veci, že komíny zostali zachovalé vo svojom pôvodnom stave a tvare, sú plne funkčné a aj v budúcnosti by sa dala obnoviť ich funkcia.

V období baroka však nárožné veže mali celkom iné zastrešenie. Strecha mala cibuľový tvar s „lucernou" na vrchole. Ešte si všimnime podlahy v kaštieli. Na druhom podlaží boli vo všetkých miestnostiach položené mozaikové podlahy, ktoré v súčasnosti odkrývame a rekonštruujeme ich. Prebrusovaním pomerne dobre zachovalých parketových krytín sa dosahuje veľmi efektná podlahová plocha, doplňujúca historický interiér. V ojedinelých prípadoch sú už položené nové parketové podlahy, čo je pravdepodobne výsledkom posledného požiaru strechy kaštieľa, kedy sa niektoré podlahy poškodili. V severnom krídle došlo k devastácii podláh následkom vlhkosti a chladu.

Podlahy v prvom podlaží boli a sú kamenné. Pôvodné kamenné bloky, tvoriace podlahy v historickom období, sú viditeľne zachované len veľmi ojedinele – sakristia. Ostatné podlahy boli upravované podľa potreby. V tejto časti prvého podlažia je možné dokumentovať podlahové krytie len na základe realizovania archeologického výskumu.

Mgr. Peter Mosný, kastelán

Idú príkladom sociálne slabším

Rodina pestuje vlastnú zeleninu a chová drobnú hydinu

Terénni sociálni pracovníci a Komunitné centrum si na posledný septembrový deň pripravili aktivitu pre deti spod Kortíny. Sprevádzali ich do Šášovského Podhradia, do časti Píla, kde si miestny obyvateľ spolu s rodinou pekne upravil okolie a už dávnejšie sa rozhodol realizovať práve v oblasti pestovania zeleniny a drobného chovu hydiny a ďalších domácich úžitkových zvierat.

„Deťom sme chceli predviesť tento pozitívny vzor a krásny príklad, ako si zveľadiť svoje okolie," hovorí Martina Marťušev Selecká, terénna sociálna pracovníčka. Ako približuje, rodine v Šášovskom Podhradí pomáhali v minulosti terénni sociálni pracovníci napísať žiadosť o prenájom mestského pozemku, na ktorom si mali záujem pestovať zeleninu a chovať viacero druhov zvieratiek. „Mesto bolo v tomto smere veľmi ústretové a aj vzhľadom na to, že ide o pozitívny príklad úpravy okolia a vlastnej snahy zlepšiť svoju životnú situáciu, rodine bol schválený prenájom mestského pozemku pred ich obydlím a stanovená aj ročná suma nájmu, ktorú si rodina bude hradiť," spresňuje ďalej Selecká a ako dodáva: „Deťom sa aktivita veľmi páčila. Mali možnosť vidieť naživo domáce úžitkové zvieratká v prirodzenom prostredí, rozprávať sa s majiteľmi o chove a starostlivosti o ne. Veľká vďaka patrí aj rodine Lenky a Štefana, ktorí si pre nás prichystali nádherné pohostenie, pre deti aj malé sladké prekvapenie a dokonca mysleli aj na nepriazeň počasia a prichystali posedenie pod nepremokavou plachtou."

(r)

Hliníkové tuby z TUBAPACKu v prestížnom kaderníckom salóne v Londýne

Tuby, ktoré vyrába žiarska spoločnosť TUBAPACK sa už ocitli v rôznych kútoch sveta, okrem Česka, Maďarska, Turecka, Írska, Nemecka, Poľska, Slovinska, Španielska, Francúzska, Ruska, aj v Thajsku, Gruzínsku, Švédsku či Jordánsku. Súčasne ich môžeme nájsť aj vo Veľkej Británii.

„Najnovšie sa môžeme pochváliť spoluprácou s uznávaným britským „celebritným" kaderníkom Larrym Kingom, ktorého salóny sídlia v Notting Hill a South Kensingtone v Londýne," hovorí na úvod Margita Ceferová z obchodného oddelenia spoločnosti TUBAPACK a dodáva, že klientmi tohto prestížneho salóna sú také hviezdy ako napríklad členovia kapely One Direction, speváčka Pixie Lott, herec Dominic Cooper známy z hudobného filmu Mamma Mia! alebo bývalý anglický futbalista, v súčasnosti tréner FC Chelsea, Frank Lampard.

Kooperácia s celebritným kaderníkom vznikla prostredníctvom agenta spoločnosti TUBAPACK vo Veľkej Británii. „Spolupráca začala začiatkom tohto roku a odvtedy sme vyrobili už viacero objednávok, očakávame teda dlhodobú spoluprácu," dodáva Ceferová s tým, že tuby mali vlastnú grafiku so špecifickými farbami a špeciálny matný lak. Plnili sa do nich nielen šampóny a kondicionéry, ale aj rôzne krémy na úpravu vlasov.

Spoločnosť TUBAPACK vyrába hliníkové a laminátové tuby pre rôzne odvetvia, nielen pre kozmetický priemysel, ale aj potravinársky, chemický či farmaceutický. Do túb vyrobených v žiarskom priemyselnom parku sa plnia nielen krémy na ruky, lepidlá či horčicu, ale napríklad aj také produkty, ako je dietetický veterinárny prípravok, alkohol, energetický nápoj, šampón či zubná pasta pre psy, strava pre kozmonautov, tekuté rukavice a dokonca kaviár.

Zdroj: Hutník.
Zdroj foto: www.larryking.co.uk

Vyliaty Hron vyhnal z obydlí niekoľko rodín z osady

Na viacerých územiach Slovenska sa dnes vyliali vodné toky a dochádza tak k zaplaveniu či už vozoviek, alebo rodinných domov, ktoré sú postavené blízko riek. Situácia je od ranných hodín vážna aj na rieke Hron, ktorá dnes ráno o 6.00 hodine dosiahla hladinu 313 centimetrov a prietok 362 m3/s. Tok rieky sa rozlial aj v blízkosti osady Pod Kortinou, kde bolo vytopených niekoľko obydlí.

Zasahovať tu musel Dobrovoľný hasičský zbor mesta a prvú základnú pomoc poskytlo aj samotné mesto. „Dočasnú pomoc sme poskytli 14 ľuďom, ktorých sme ubytovali na Jadrane. Ide o matky s deťmi," informuje vedúci Kancelárie primátora mesta Martin Baláž a ako dodáva, do dočasného ubytovania im poskytli deky aj potraviny. Keď voda opadne, budú si už musieť sami riešiť situáciu s ubytovaním. „Našťastie, všetko sa zaobišlo bez zranení. Touto cestou chceme poďakovať dobrovoľným hasičom, ako aj pracovníkom Odboru starostlivosti o obyvateľa MsÚ za koordináciu pri riešení situácie," uzatvára Martin Baláž.

Ako hovorí vedúca Odboru starostlivosti o obyvateľa MsÚ Monika Minárová, mesto uvoľnilo byt na Jadrane pre matky s maloletými deťmi, ostatné ženy zo zaplavených obydlí ubytovanie odmietli. Muži so staršími deťmi zostali v osade. „Matkám s deťmi sme zabezpečili okrem diek aj čaj, polievku a chlieb, časť stravy dostanú aj muži v osade a časť sa zavezie ženám s deťmi," spresňuje Minárová.

Priamo v osade bol spolu s dobrovoľnými hasičmi aj František Páleník, ktorý je zároveň profesionálnym hasičom. „V blízkosti obydlí je potok, ktorý sa vlieva do Hrona. Ten už mal takú vysokú hladinu, že sa voda preliala a zaplavila niekoľko obydlí. Najskôr sme chceli vodu odčerpávať, ale na základe skúseností spred piatich rokov sme sa dohodli, že vodu odčerpáme až potom, ako sa dážď upokojí a hladina rieky klesne. V tejto chvíli by to totiž nemalo žiadny zmysel," konštatuje na margo situácie.

(li)
Foto: DHZM.

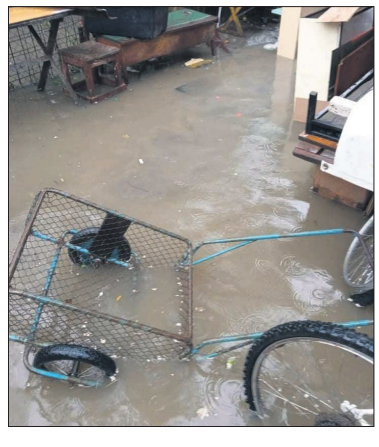

Prácu profesionálneho hasiča vykonával viac ako 28 rokov

Dnes sa venuje dobrovoľníkom

Dobrovoľný hasičský zbor mesta Žiar nad Hronom (DHZM) vykonáva svoju činnosť od roku 2017. O znovuobnovení činnosti zboru rozhodli na zasadnutí MsZ žiarski poslanci. Za veliteľa dobrovoľníkov bol vymenovaný Ján Kobelár, ktorý bol viac ako 28 rokov profesionálnym hasičom. Ako vtedy naznačil, dobrovoľných hasičov čaká ešte veľa práce, a preto sa bude snažiť oslovovať aj mladú generáciu. S Jánom Kobelárom sme sa stretli a rozprávali sme sa nielen o dobrovoľných hasičoch, ale zaspomínal si aj na prácu profesionálneho hasiča.

Dobrovoľní hasiči počas pandémie dezinfikovali mesto.

„Od začiatku som sa snažil oslovovať aj mládež, aby sa zapájala, pretože dobrovoľné hasičstvo má veľký prínos aj pre profesionálnych hasičov," hovorí na úvod Ján Kobelár. Ako približuje, na začiatku boli členmi hasičskej jednotky prevažne profesionáli, dnes už tu majú zastúpenie aj dobrovoľníci z radov občanov: „Keď som na začiatku od primátora prijal funkciu veliteľa dobrovoľníkov, povedal som, že zoženiem do zboru dobrovoľníkov." Keďže najskôr bol žiarsky DHZM zaradený do kategórie C, bolo potrebné mať 20 členov. Neskôr sa to zmenilo a dnes stačí, aby bolo v zbore 10 členov. „Zaradení sme do kategórie C a dnes máme 24 členov. Zatiaľ sa nám podarilo osloviť iba dve ženy, ostatní členovia sú muži. Každý, kto chce byť členom, musí absolvovať základnú prípravu, aby sa mohla jeho činnosť kvalitnejšie rozvíjať a aby mohol absolvovať ďalšie školenia. Takými sú napríklad obsluha elektrocentrály či hasičského vozidla. Pri použití majákov na aute je potrebné mať psychotesty a sú tu aj ďalšie skúšky, napríklad na prácu s motorovou pílou alebo na vyhradené technické zariadenia," vymenúva skúsený hasič a ako konkretizuje: „Dobrovoľníci vykonávajú samostatné zásahy pri menších požiaroch v exteriéri a v prírodnom prostredí, podporujú zabezpečenie hasičských jednotiek pri vnútornom alebo vonkajšom požiari objektov alebo pri požiari v prírodnom prostredí a robia aj zásahovú činnosť pri nežiaducich udalostiach, akými sú veterné či snehové kalamity a povodne." Pokiaľ sa chce niekto stať dobrovoľným hasičom v DHZM, musí dosahovať vek 18 rokov. Maximálna veková hranica pritom stanovená nie je, potrebná je dobrá zdravotná spôsobilosť na vykonávanie tejto činnosti. Treba tiež podotknúť, že dobrovoľní hasiči v prípade, že asistujú profesionálom, musia dodržiavať pokyny veliteľa jednotky.

Počas osláv Dňa detí s dcérou Veronikou a vnučkou Dorotkou.

Dobrovoľných hasičov môže na zásah povolať primátor mesta (starosta obce) cez veliteľa zboru, alebo ich privolá štát cez operačné stredisko. V takom prípade majú povinnosť dostaviť sa do dvoch hodín na hasičskú zbrojnicu, ktorá je vo dvore mestského úradu a do desiatich minút vykonať výjazd na určené miesto. „Ako sme už spomínali, DHZM musí mať minimálne desať členov. Z nich musí byť k dispozícii minimálne zmenšené družstvo v počte 1 + 3, ktoré vykonáva potrebnú výpomoc hasičom. Zväčša sú to pomocné práce alebo dohliadanie na miesto po požiari či pomoc pri živelnej udalosti. Môžeme urobiť aj výjazd, kde nie sú potrební profesionálni hasiči, ale musí sa o tom urobiť záznam," približuje ďalej Ján a ako podotýka, dobrovoľní hasiči môžu byť privolaní napríklad aj na pomoc pri odstraňovaní škôd pri povodniach. Ich služby využilo mesto aj nedávno v súvislosti s pandémiou koronavírusu, kedy pomáhali pri dezinfekcii v rámci mesta. Pri samotných požiaroch však ešte neboli, pretože potrebnú techniku dostali iba minulý rok (Iveco vozidlo s potrebnou výbavou + protipovodňový vozík).

Členovia DHZM navrhnutí na medailu za záchranu života

Pokiaľ vás práca hasičov zaujíma a radi by ste si ju vyskúšali, do DHZM sa stále môžete prihlásiť. „Na začiatku je potrebné absolvovať základné školenie počas štyroch víkendov. Členstvo v DHZM je však určite veľmi dobrou prípravou pre tých, ktorí uvažujú o práci v profesionálnom hasičskom zbore," naznačuje Ján a vyvracia mýty o tom, že by dobrovoľníci boli zbytoční: „Veľakrát som počul – načo sú nám dobrovoľní hasiči, keď štátnych máme doslova pod nosom a v rámci mesta vedia k udalosti prísť do 3 minút. Nie vždy sú však na základni a môže sa stať, že sú pri havárii a vtedy už naozaj musia nastúpiť dobrovoľní hasiči. Treba si na to spomenúť napríklad vtedy, keď bude veterná smršť, na auto, prípadne na stojisko spadne konár. Vtedy nie je potrebné volať profesionálov, stačí dobrovoľníkov." Nie je to tak dávno, čo pri jednej činnosti v rámci mesta zachránili ľudský život. „V súvislosti s pandémiou sme v rámci mesta vykonávali dezinfekciu, keď za nami dobehla pani, že našla na ceste odpadnutého pána a nevie si s ním poradiť. Zavolala záchranku, ale kým prišla, tak sme pánovi poskytli prvú pomoc. Pri páde si rozbil hlavu, mal silné krvácanie, ktoré sme zastavili. A keďže bol dezorientovaný, dali sme ho do protišokovej polohy a do príchodu záchranky sme s ním komunikovali," približuje záchrannú akciu spred niekoľkých mesiacov, za čo sú dnes štyria členovia DHZM navrhnutí na medailu za záchranu života.

Radšej vykonával prácu v teréne ako od stola

Ján Kobelár vykonával prácu profesionálneho hasiča viac ako 28 rokov. „Presne 28 rokov a 5 mesiacov," spresňuje a v spomienkach sa vracia do minulosti: „Od roku 1991 som nastúpil k profesionálnym hasičom a splnil som si tým svoj detský, a neskôr aj dospelácky sen. Od roku 1982 som bol aj dobrovoľným hasičom, ale to mi akosi nestačilo." Na otázku, čím mu toto povolanie tak veľmi učarovalo, má jednoznačnú odpoveď: „Otec bol dobrovoľný a závodný hasič v bani v Handlovej. Ako dieťa som s ním chodieval po rôznych súťažiach a veľmi sa mi to páčilo. Potom však nastal akýsi útlm. Začal som študovať na strednej škole a neskôr som pracoval na družstve ako traktorista. Krátko po revolúcii, v roku 1991 som sa dostal po tom, ako sa zvyšovali stavy, k hasičom. Medzi 30 ľuďmi, ktorí boli na výberovom konaní, som uspel spolu s ďalšími piatimi. A tak som si konečne ako 33-ročný splnil sen, aj keď mnohokrát to bolo na úkor mojej rodiny. Byť hasičom totiž nie je povolanie, ale poslanie. Ako sa hovorí, človek sa musí narodiť, aby bol dobrým sústružníkom, dobrým šoférom a rovnako tak sa musí človek narodiť, aby bol dobrým hasičom a bral to nie ako povolanie, ale poslanie."

Hneď po tom, ako bol prijatý k profesionálom, musel si urobiť základný kurz, ktorý trval 6 týždňov, neskôr nasledovalo štúdium na strednej škole požiarnej ochrany v Žiline a potom ešte veľmi veľa ďalších kurzov. Jánova kariéra stúpala hore a od hasiča postúpil na špecialistu, neskôr na strojníka, pokračovala na veliteľa družstva a veliteľa čaty. A práve z tejto pozície odišiel na jar tohto roku do dôchodku. „Každý veliaci hasič by mal prejsť všetkými funkciami, čo sa v mojom prípade aj stalo. Keď som sa lúčil so zborom a krajský veliteľ mi prišiel poďakovať, povedal, že som jeden z mála veliteľov, ktorí išli takýmto postupom na funkciu," konštatuje s nostalgiou. Ako však vzápätí zdôrazňuje, ani vyššia funkcia mu nikdy nezaručila, že by iba vydával pokyny. Veľakrát už aj ako veliteľ musel držať v rukách hadicu a hasiť. Rovnako tak pri dopravných nehodách vždy robil, čo bolo treba. „S kolegami sme sa len pozreli na seba a každý hneď vedel, čo má robiť. Mňa práveže nebavilo robiť papiere, radšej som robil a makal," hovorí s úsmevom a o čosi vážnejšie naznačuje, že počas zásahov videl aj veľa nešťastia: „Veľmi veľa. A nie vždy sa dalo pomôcť, život je taký, žiaľbohu. Ale keď sme pomohli, mali sme vždy veľmi dobrý pocit."

Výjazd do minúty od nahlásenia udalosti

Hasiči sú jediná záchranná zložka, ktorá musí mať do minúty od nahlásenia udalosti výjazd. „Či je deň, či noc, alebo skoré ráno, hasič sa musí obliecť, bežať a do minúty musí byť urobený výjazd. Boli nehody a udalosti, kde už sme prišli k ľuďom, ktorým sme nemohli pomôcť. Pamätám si na dopravnú nehodu, kde auto narazilo do stromu. Vtedy som bol ešte radový hasič, strojník. Mali sme starú favoritku, za mnou išla cisterna. Tým, ktorí zostali v aute, sa už pomôcť nedalo, ale vonku sedeli ešte dvaja chlapci. Duchaprítomní ľudia doniesli vodu a polievali ich, lebo ešte na nich tleli veci. Auto vybuchlo a tí v aute nemali šancu prežiť. A takýchto nehôd bolo veľmi veľa, keď sa už nedalo pomôcť. Ale, samozrejme, bolo aj veľa takých, kde sme pomohli."

Vždy, keď bola nahlásená nehoda, tak Ján vychádzal z najťažšej varianty, ktorá ich pri príchode na miesto mohla čakať. Hasiči, ktorým velil, tak boli vždy pripravení. Ale aby sme neboli len pesimistickí. Určite boli aj prípady so šťastným koncom. „Slúžili sme počas vianočných sviatkov a nahlásili nám dopravnú nehodu pri Lehôtke pod Brehmi. Na mieste bolo v poli prevrátené auto na streche. Po obhliadke sme zistili, že je tam mladá rodinka s asi dvojročným dieťatkom. To už mali zababušené, preložili sme ho do hasičského auta, do tepla, aj spolu s mamou. Auto sme dali na cestu, našťastie, bolo pojazdné. Keď rodina odchádzala, dieťatko sa na nás šťastne usmialo," spomína na emotívny zážitok, ktorý mu aj po rokoch vyčaril nielen úsmev na tvári, ale aj vohnal slzy do očí.

Určite ste si nie raz položili otázku, čo robia hasiči na stanici, keď nemusia ísť na výjazd. Odpoveď je jednoduchá – musia sa venovať technike, samovzdelávať sa a udržiavať hasičskú stanicu v čistote. „Stalo sa, že počas pracovnej smeny sme boli aj desaťkrát na výjazde, napríklad pri požiaroch. Niekedy aj pri dvoch alebo troch dopravných nehodách. Ale boli aj dni, keď sme vôbec nešli na výjazd. Spomínam si aj na úsmevné príbehy, kedy sme skladali mačky zo stromov, vyťahovali psíkov z vody. Raz nás zavolali k jednej odpadovej rúre, že tam niečo šuchoce, niečo je v nej padnuté. Prišli sme, rozmýšľali, čo tam môže byť. Kuna, mačka? Otvorili sme to a odtiaľ vyleteli vtáčence. Náplňou hasičov je totiž ochraňovať nielen ľudský život a majetok, ale všetko, čo je živé. Na Štedrý deň sme boli vyťahovať koňa z potoka, lebo nevedel vyjsť von. Zapli sme ho za žeriavo-bagrom, podviazali a vybrali von. Aj kravu, ktorá zapadla do močovky, sme boli vyťahovať či skladať papagája zo stromu," vracia sa Ján v spomienkach k tým veselším prípadom so šťastným koncom. O čosi vážnejšie však prízvukuje, že vždy je lepšie spraviť poplach a zavolať záchranné zložky, ako byť nevšímavý. „Každý vieme, čo sa stalo pred rokom v Prešove, keď v paneláku unikal plyn. Ľudia si to nevšímali a zanedbalo sa to. Radšej treba spraviť poplach, hasiči prídu, zistia, čo je vo veci a buď odídu preč, alebo problém začnú riešiť. Netreba rozmýšľať, či niekoho otravujete." V tejto súvislosti sa tiež vynára otázka, kto platí výjazdy hasičov: „Občas sa dajú pokuty, napríklad, keď sa zistí, že niekto vypaľoval trávu. Alebo v prípade, kde vznikol požiar v dome a boli zanedbané bezpečnostné opatrenia. Ale zaplatenie výjazdu som počas celej svojej 28-ročnej služby nezažil. Oheň je beťár, stále drieme, človek nikdy nevie, ako vznikne. Veľakrát aj blesk zapáli byt... to sa stávalo a aj stávať bude."

Okrem toho, že je Ján citlivým človekom, je aj bývalým dlhoročným darcom krvi. „Mám 100 odberov a zlatú Janského plaketu. S odbermi som začal ešte ako vojak na základnej vojenskej službe. Mrzí ma, že je tých odberov iba tak málo, lebo niektoré roky som vynechal," zamýšľa sa skromne a ako nám na záver prezrádza, v jeho hasičských šľapajach pokračuje aj jedna z jeho dvoch dcér Veronika, ktorá vyštudovala na vysokej škole požiarnu ochranu a venuje sa preventívnej časti a je špecialista požiarnej ochrany: „Ako kedysi mňa pri mojom otcovi očarila práca hasiča, zrejme tak je to aj v tomto prípade."

(li)
Foto: archív JK.

Ján Kobelár (vľavo) ako vedúci družstva hasičov záchranárov počas reprezentácie KR BB v Humennom. Stali sa najlepším družstvom na Slovensku.

Z pera čitateľa

Výmena koní po dohode na ranči v Železnej Breznici. Kus za kus bez doplatku. Môj kôň Dastin Markus z chalupy na doline pod Kľačanmi na ranč. Môj vymenený kôň Sirius, voláme ho Cyro, prišiel z ranča v dohodnutom dni a Dastin bol odvedený na ranč jazdcom z Breznice.

Pri tej príležitosti sme na chalupe navarili guláš, upiekli živánku a po pohostení jazdcov z ranča, ktorí sprevádzali majiteľa pri výmene, sme sa rozlúčili s Dastinom, poslednýkrát pohladili hrivu a zamávali odchádzajúcim jazdcom. Oči mi zvlhli, keď sa stratili za lesom nad chalupou.

Začali sme sa venovať Cyrovi, ktorý bol v novom prostredí nepokojný, dobýjal sa do dverí maštale. Bál som sa, že dvere vykopne a musel som ho prvú noc upokojovať a dávať mu sladkosti a mrkvu. Na druhý deň som ho vodil okolo chalupy, aby si zvykol na nových ľudí a nové prostredie. Ako dni a týždne ubiehali, zvykali sme si na seba a jazdili na ňom agroturisti. Stal sa miláčikom pre dobrú povahu. Žil s nami na chalupe 15 rokov, až do doby, keď sme predali chalupu manželom z Petržalky. Na náš inzerát na interne sa prihlásili vysokoškolsky vzdelaní rodičia dvoch detí a odkúpili chalupu so všetkým – koňom aj ďalšími zvieratami. Sú odborníci, ítečkári, budú pracovať z domu a po prerobení stavby sa presťahujú na Kľačany.

Nabudúce o tom, ako sme za získané peniaze precestovali pol sveta.

František

POHOTOVOSTNÉ LEKÁRENSKÉ SLUŽBY

- 19.10. 20.00 – 22.00 h lekáreň Dr. Max, Sládkovičova 13
- 20.10. 20.00 – 22.00 h lekáreň Dr. Max, Dolná 49/21, Kremnica
- 21.10. 20.00 – 22.00 h lekáreň Flora, Dr. Janského 478
- 22.10. 20.00 – 22.00 h lekáreň Dr. Max, Sládkovičova 13
- 23.10. 20.00 – 22.00 h lekáreň Nukleus, Sládkovičova 8
- 24.10. 8.00 – 20.00 h lekáreň Benu, SNP 116
  20.00 – 22.00 h lekáreň Obatan, Dr. Janského 1529
- 25.10. 8.00 – 20.00 h lekáreň Dr. Max, OC Tesco, SNP 100
  20.00 – 22.00 h lekáreň Recept, Dolná 49/21, Kremnica
- 26.10. 20.00 – 22.00 h Janského lekáreň, Dr. Janského 19
- 27.10. 20.00 – 22.00 h lekáreň Alpinia, Š. Moysesa 75
- 28.10. 20.00 – 22.00 h lekáreň Archangelika, SNP 2765/153
- 29.10. 20.00 – 22.00 h lekáreň Avicena, Kamenárska 158, Hliník nad Hronom
- 30.10. 20.00 – 22.00 h lekáreň Dr. Max, Dolná 49/21, Kremnica
- 31.10. 8.00 – 20.00 h lekáreň Benu, SNP 116
  20.00 – 22.00 h lekáreň Dr. Max, Sládkovičova 13
- 1.11. 8.00 – 12.00 h lekáreň Flora, Dr. Janského 478
  13.00 – 22.00 h lekáreň Flora, Dr. Janského 478

Každý deň, okrem sviatkov, sú v čase od 16.00 do 20.00 h otvorené lekárne:

- lekáreň Benu, SNP 116 (OC Kaufland)
- lekáreň Dr. Max, OC Tesco, SNP 100

MESTO HĽADÁ ZÁUJEMCOV O OPATROVNÍCTVO

Hľadáme aktívnych seniorov a seniorky, ale aj ostatných záujemcov, ktorí majú chuť, silu a záujem realizovať sa v opatere tých, ktorí to potrebujú viac ako vy sami.

Ak máte záujem aj takto tráviť vaše voľné chvíle, prihláste sa! Veľmi radi vám poskytneme viac informácií a veľmi radi vás uvítame v radoch našich profesionálnych opatrovateliek v domácej opatrovateľskej službe.

Ak poznáte aj vo svojom širšom okolí niekoho, kto by mal záujem a predpísané vzdelanie (minimálne 220-hodinový kurz opatrovateľov alebo stredné zdravotné vzdelanie), pošlite ho za nami. Kontakt: MsÚ Žiar nad Hronom, veronika.pachnikova@ziar.sk, č. t.: 045/678 71 38, dagmar.stifnerova@ziar.sk, č. t.: 045/678 71 59.

(r)

Oficiálne stanovisko Konferencie biskupov Slovenska k zákazu bohoslužieb

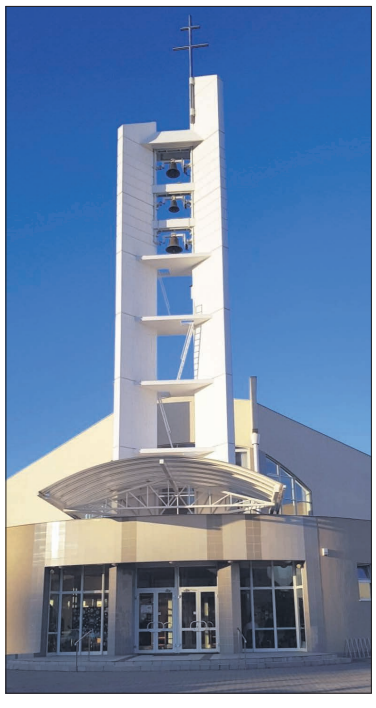

Od 15. októbra 2020 až do odvolania bude na Slovensku platiť všeobecný zákaz verejných podujatí, ktorý sa týka aj bohoslužieb. Slovenskí biskupi urobili všetko, čo sa dalo, aby zostala zachovaná aspoň minimálna možnosť verejného slávenia. Štátni predstavitelia však napriek tomu trvajú na úplnom plošnom zákaze, jedine s výnimkou krstov, sobášov a pohrebov. V danej situácii, po spoločnom rokovaní cez internet, sa všetci katolícki biskupi Slovenska jednotne rozhodli vydať nariadenie, aby verejné slávenie bohoslužieb bolo od 15. októbra až do odvolania všade pozastavené. Kňazi nech teda od štvrtku bohoslužby slávia súkromne, bez účasti veriacich, a nech sa tak postarajú aj o prijaté omšové úmysly. Sviatosti bude potrebné vysluhovať na individuálnej báze, bez spoločného zvolávania veriacich, teda tak, ako tomu bolo na začiatku prvej vlny koronavírusu. Len na pohreby, sobáše a krsty sa vzťahuje výnimka: môžu sa naďalej konať, ale s obmedzením počtu na jednu osobu na 15 štvorcových metrov vo vnútri; vonku bude treba dodržiavať dvojmetrové rozostupy, pričom počet účastníkov vonku obmedzený nebude. Situácia, do ktorej vstupujeme, je náročná a zložitá. Kvôli spoločnému dobru nariadenia uposlúchneme: ich nerešpektovanie by spôsobilo iba väčšie škody. Zariaďte sa podľa nich a v tomto smere informujte aj veriacich. Je to, samozrejme, čas skúšky pre nás všetkých: buďte si však istí, že poslušnosť tomuto neľahkému rozhodnutiu biskupov prinesie dobré ovocie. Je zrejmé, že vo viacerých oblastiach utrpíme straty. Ale sme presvedčení, že milosrdný a štedrý Pán nám to inde vynahradí. Ak sa jedny dvere zatvoria, Pán vždy otvorí nejaké iné. Pamätajte na to, prosíme, a v tomto duchu hľadajte aj spôsoby ako nestratiť horlivosť a lásku k veriacim, ktorí sú zverení do našej starostlivosti, aj keď teraz im môžeme slúžiť len na individuálnej báze. Biskupi Slovenska sa za vás modlia, žehnajú vám, a zároveň aj vás prosia o vaše modlitby.

Hodinky si nastavíme na zimný čas

Víkend pred Dušičkami bude o hodinu dlhší. Hodiny sa posúvajú na tzv. zimný čas. Striedanie letného a zimného času sa riadi rovnakými pravidlami v celej Európskej únii. Tie definuje smernica EÚ ešte z roku 2001, ktorá hovorí, že letný čas začína vždy poslednú marcovú sobotu, trvá sedem mesiacov a na normálny (zimný) čas sa mení poslednú októbrovú sobotu.

V nedeľu 25. októbra si tak hodiny o 3.00 hodine posunieme na 2.00 hodinu. Prechod na tzv. letný čas nás potom čaká 28. marca 2021. Zmena letného na zimný a naopak by sa mala naposledy uskutočniť v roku 2021. Ktorý „čas" nám zostane, ešte stále nie je rozhodnuté.

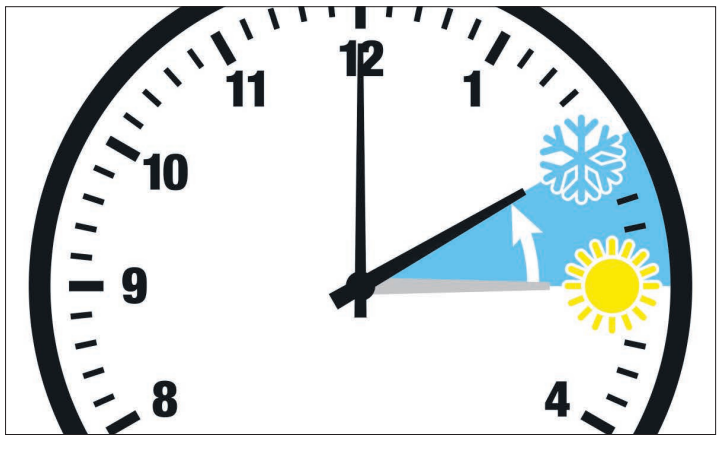

Jubilantom

Vážení spoluobčania!

Žijeme zvláštne časy, keď ľudstvo trápi pandémia, spôsobená novým typom koronavírusu. Ten môže predstavovať vážne ohrozenie zdravia najmä u ľudí nad 65 rokov. Z dôvodu opatrení Úradu verejného zdravotníctva Slovenskej republiky naše mesto okrem iných športových či kultúrnych podujatí, nemôže uskutočniť v tomto roku, pri príležitosti Mesiaca úcty k starším, ani tradičné podujatie pre 70, 80 a 90-ročných jubilantov mesta.

Preto aspoň týmto spôsobom sa vám, jubilujúci seniori, prihováram.

Básnik Milan Rúfus na tému - jeseň života - kedysi povedal: *„Ako dedinského chlapca ma fascinovali jesenné stromy, keď po zhodení lístia vydali na svetlo božie už prázdne vtáčie hniezda, celé leto milosrdne ukrývané v tomto lístí. A ja som odrazu uvidel utajované vnútro stromu akoby pod röntgenom Stvoriteľa. Až napokon ja sám som sa stal jeseňou v jeseni."*

Týmito myšlienkami Milan Rúfus veľmi výstižne, symbolicky, spôsobom sebe vlastným, charakterizoval tretí vek. Aj vy ste jeseňou v jeseni. Zamýšľate sa nad rokmi, ktoré ubehli závratnou rýchlosťou. Tešíte sa zo životných úspechov vašich blízkych, tešíte sa, ako rastú vaše vnúčence, pravnúčence, pripomínajúce vám nemennú skutočnosť nezastaviteľného času.

Dni mnohých z vás sú ešte stále naplnené rôznymi aktivitami. Ak je možnosť, navštevujete kultúrno-spoločenské podujatia, zájdete si do záhradky, niektorí možno do Božieho chrámu pomodliť sa a pocítiť v sebe vnútorný pokoj. Alebo pomáhate svojmu okoliu kvôli pocitu užitočnosti či už ako členovia Jednoty dôchodcov Slovenska, Klubu dôchodcov, rôznych organizácií, pôsobiacich na pôde mesta. Tak sa k slovu dostanú vaše skúsenosti, rozvážnosť a rady, usmerňujúce riešenia dôležitých otázok spoločenstva mesta.

Milí jubilanti!

V mene svojom i v mene všetkých Žiarčanov vám úprimne ďakujem za vašu celoživotnú prácu, a zároveň blahoželám k vašim okrúhlym jubileám, ktorých sa dožívate v tomto roku. V pokoji, a hlavne zdraví prekonajte toto neľahké obdobie pandémie v kruhu ľudí, s ktorými si máte čo povedať, pretože im na vás záleží. A nezabúdajte na dôležité životné krédo:
„Žiť šťastne, to znamená, okrem iného, aj nestrácať humor a optimizmus, robiť každodenné maličkosti s láskou, tešiť sa z malých, náhodných radostí."

Peter Antal, primátor mesta

Európsky týždeň jazykov v cirkevnej škole

Každoročné pripomenutie si Európskeho dňa jazykov máme za sebou. Tento rok pripadol na sobotu, preto sme si jazykovú rôznorodosť v Európe pripomínali na cirkevnej škole celý týždeň od 21. septembra.
Každý deň nám naše kuchárky pripravovali jedlo nejakej európskej krajiny. Určiť názov krajiny bola úloha pre žiakov 1. stupňa. Pomôcť im mohli aj piesne v jazyku daného štátu, ktoré zneli počas niektorých prestávok zo školského rozhlasu. Žiakov 2. stupňa čakali každý deň nové úlohy zamerané na príslušnú krajinu. Zo správnych odpovedí vyžrebovala riaditeľka školy po troch žiakoch z 1. a z 2. stupňa, ktorí získali hodnotné ceny.

1. cena (výkladový slovník) – Maroško Tončo z 2. B a Miška Glezgová z 5. A

2. cena (USB kľúč) – Šimonko Chovanec z 2. B a Radko Repiský zo 6. B

3. cena (zvýrazňovačky) – Lucasko Behanovský zo 4. B a Romanka Kúdelová zo 6. A

Udelená bola aj špeciálna cena Lucke Tichoňovej z 9. A. Zároveň veľké poďakovanie patrí Martinovi Škarbovi a Oxford Bookshop z Banskej Bystrice za hodnotné výkladové slovníky pre našich víťazov.

Cirkevná škola

Od štvrtku 15. októbra platia nové protipandemické opatrenia

Ústredný krízový štáb prijal v nedeľu 11. októbra súbor nových opatrení. Opatrenia neplatia len pre rizikové regióny, ale celoplošne pre celé Slovensko.
Keďže niekoľko dní po sebe máme nad tisíc nových nakazených denne, hygienici sa na tento vážny stav rozhodli reagovať prijatím nových prísnych opatrení. Na Slovensku tak zavládne podobný režim, ako to bolo počas prvej vlny. Nové opatrenia platia pre všetkých, neplatí regionálny princíp.

Okrem opatrenia týkajúceho sa vzdelávania na stredných školách, ktoré platí od pondelka 12. októbra, vstúpili do platnosti vo štvrtok 15. októbra tieto opatrenia:

Rúška

• povinnosť nosiť rúška aj v exteriéri v obciach a mestách. Mimo obcí alebo miest nie je nosenie rúšok povinné pre členov rodiny alebo v prípade, že rozostup od cudzích ľudí bude väčší ako päť metrov.

• povinnosť nosiť rúška majú aj deti na prvom stupni základných škôl. V materských školách sa ich nosenie dôrazne odporúča. Výnimku z nosenia rúšok majú aj nepočujúci žiaci a žiaci s mentálnym postihnutím a s poruchou autistického spektra.

Školy

• stredné školy prešli od pondelka 12. októbra na dištančné vzdelávanie až do odvolania. Základné a materské školy a osemročné gymnáziá fungujú v režime ako doteraz. Školské družiny budú fungovať za prísnych opatrení. Funguje aj školské stravovanie podľa nastavených usmernení.

• prevádzka telocviční v školách, skupinová výučba umeleckých škôl a centier voľného času sa dočasne ruší. Ruší sa aj organizácia lyžiarskych, plaveckých kurzov, exkurzií a iných výletov a aktivít mimo škôl.

Hromadné podujatia

• zakázané sú všetky hromadné podujatia. Výnimku majú sobáše, krsty a pohreby, pre ktoré platia obmedzenia 1 osoba na 15 štvorcových metrov v interiéri, v exteriéri je nutné dodržiavať dvojmetrové rozostupy, pričom počet účastníkov nebude obmedzený.

• výnimka platí aj pre zápasy profesionálnych líg (futbal, hokej, volejbal, basketbal, hádzaná – 1. liga). Tie sa však musia konať bez účasti divákov a hráči musia byť pravidelne testovaní na COVID-19.

• zostáva zachovaná výnimka zhromaždení zvolaných na základe zákona, to

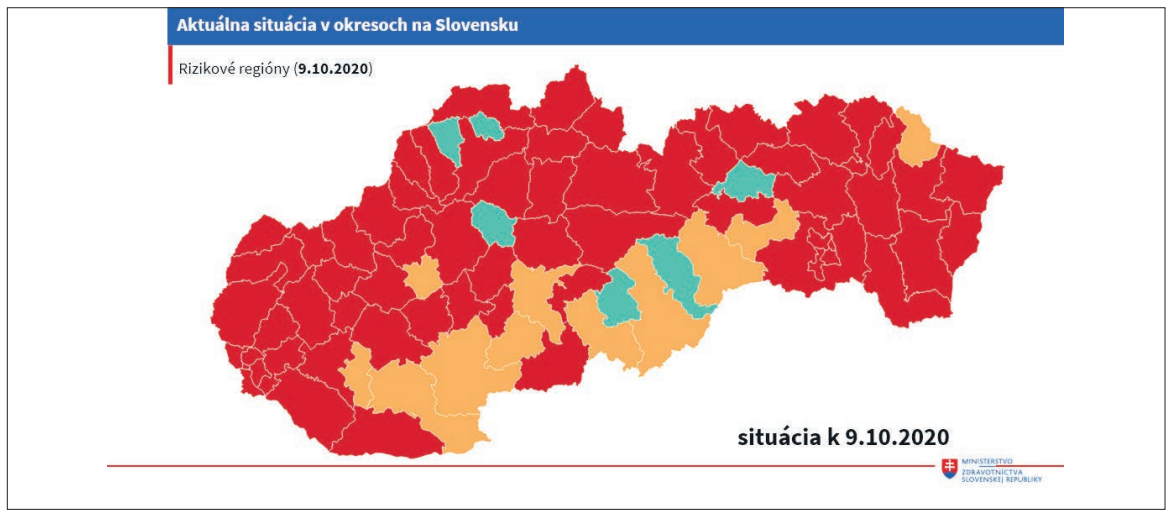

sú mestské a obecné zastupiteľstvá, schôdze parlamentu a súdy, a to za dodržiavania nastavených protipandemických opatrení

Prevádzky

• počet zákazníkov v prevádzkach je obmedzený na 1 osobu na 15 štvorcových metrov

• prevádzky verejného stravovania, ako sú reštaurácie, pohostinstvá, kaviarne, môžu podávať nápoje a jedlo len v exteriéri (terasy), alebo ich baliť zákazníkom so sebou

• otváracie hodiny prevádzok verejného stravovania ostávajú obmedzené podľa súčasných pravidiel

• seniori majú vyhradené hodiny pre nákup v potravinách a drogériách od 9.00 do 11.00 hod. Nakupovať však môžu aj mimo tohto času. Dôrazne sa im však, ako rizikovej skupine, odporúča, aby využívali na nákup vyhradený čas, v ktorom najmä v pracovnom týždni nakupuje menej iných skupín obyvateľstva.

• zatvorené sú prevádzky divadelných, hudobných, filmových a iných umeleckých predstavení, kúpalísk, plavární, sáun, akvaparkov, fitness a wellness centier

Rušia sa aj bohoslužby. Tréningy v exteriéri sú povolené individuálne a s odstupmi. Terasy kaviarní a reštaurácií môžu zostať otvorené. Režim na hraniciach sa zatiaľ nemení.

Opatrenia by mali platiť do času, kým sedemdňový kĺzavý medián nedosiahne hranicu 500. Momentálne je na čísle 1037.

Režim pracovísk Ministerstva vnútra SR počas núdzového stavu

Ministerstvo vnútra upozorňuje, že v súvislosti s vyhlásením núdzového stavu prijalo viacero opatrení pri poskytovaní služieb evidencie vozidiel na dopravných inšpektorátoch, oddelení dokladov, pracovísk okresných úradov a klientskych centier. Opatrenia platia od pondelka 5. októbra až do odvolania.

Okresné úrady a klientske centrá

Okresné úrady budú v plnom rozsahu zabezpečovať agendy na úsekoch:

• overovania listín a osvedčovania podpisov,

• živnostenského podnikania,

• cestnej dopravy a pozemných komunikácií,

• katastra nehnuteľností,

• životného prostredia,

• poľnohospodárstva, lesného hospodárstva, poľovníctva a pozemkových úprav.

K dispozícii budú aj podateľne okresných úradov. Tieto pracoviská budú akceptovať podania zaslané elektronickou poštou, do troch dní je však potrebné podania doplniť listinnou podobou alebo, autorizovať elektronickým podpisom. Osobné konzultácie budú možné až po dohode s klientom, okrem vyššie

uvedených úsekov. Na ďalších agendách len po objednaní sa na termín so zodpovedným zamestnancom. Občanov vyzývame, aby prednostne využívali telefonickú, elektronickú či písomnú komunikáciu.

Dopravné inšpektoráty, oddelenia dokladov a evidencia zbraní

Dopravné inšpektoráty budú vykonávať všetky evidenčné úkony, avšak len u občanov, ktorí sa objednajú online pomocou elektronickej služby. Vstup na dopravný inšpektorát im bude umožnený maximálne 5 minút pred termínom. Vyhotovené osvedčenia o evidencii vozidla (malý technický preukaz) sa počas núdzového stavu nebudú doručovať na oddelenia dokladov, ale na adresu žiadateľa. Vodičské preukazy a cestovné pasy sa budú vydávať bez obmedzení.

V agende občianskych preukazov sa počas núdzového stavu na oddeleniach dokladov nebudú vydávať certifikáty pre elektronický podpis, keďže na tento účel je k dispozícii bezplatná elektronická služba.

Na úseku zbraní a streliva polícia nebude prijímať žiadosti o vydanie zbrojných preukazov, a zbrojných licencií, ani žiadosti o udelenie výnimiek k nadobudnutiu vlastníctva či držby zbrane, keďže počas núdzového stavu sa nebudú vykonávať skúšky odbornej spôsobilosti ani potrebné obhliadky priestorov. Nebudú sa vydávať ani potvrdenia o vypožičaní a prenájme zbrane.

Počas núdzového stavu neplatia lehoty platnosti uvedené na dokladoch (s výnimkou cestovných pasov), ktorá sa automaticky predlžuje až do uplynutia 4 mesiacov po skončení núdzového stavu, výnimočného stavu alebo mimoriadnej situácie vyhlásenej v súvislosti s pandémiou COVID-19.

Cudzinecká polícia

Pracoviská oddelení cudzineckej polície budú vybavovať len osoby objednané online prostredníctvom elektronickej služby. Osoby bez online rezervácie bude možné vybaviť len v mimoriadnych prípadoch (osobitný zreteľ, humanitárny dôvod) so súhlasom príslušného riaditeľa riaditeľstva hraničnej a cudzineckej polície PZ. Zároveň upozorňujeme cudzincov, ktorým končí udelený pobyt, aby nepodliehali zbytočnej panike pokiaľ sa im dovtedy nepodarí získať voľný termín na podanie žiadosti o obnovenie pobytu. Na základe novely zákona č. 73/2020 o pobyte cudzincov sa automaticky predlžuje platnosť každého prechodného pobytu, trvalého pobytu alebo tolerovaného pobytu, ktorá by inak uplynula počas núdzového stavu vyhláseného v súvislosti s ochorením COVID-19. To znamená, že je možné rezervovať akýkoľvek najbližší termín na podanie žiadosti o obnovenie pobytu, aj keď by bol až po zdanlivom skončení platnosti pôvodného pobytu.

Rešpektujte hygienické opatrenia a pokyny zamestnancov

Vstup občanov na pracoviská budú koordinovať poverení zamestnanci a supervízori. Každý návštevník je povinný rešpektovať ich pokyny, dodržiavať hygienické opatrenia, najmä povinnosť mať prekryté horné dýchacie cesty rúškom, šatkou či šálom, dezinfikovať si ruky a dbať na dvojmetrový odstup.
Za neuposlúchnutie dodržiavania protiepidemiologických opatrení, ako aj za porušenie nariadenej izolácie môže príslušník Policajného zboru na mieste uložiť pokutu v blokovom konaní až do výšky 1000 eur.

MV SR

Koronavírus potvrdený aj v žiarskej nemocnici

Nemocnica v Žiari nad Hronom pre potrebu izolácie pacientov s ochorením COVID-19 vyčlenila jedno samostatné oddelenie. Aktuálne je na danom pracovisku hospitalizovaných sedem pacientov s potvrdeným koronavírusom.
Ako nám potvrdila hovorkyňa spoločností ProCare a Svet zdravia Jana Fedáková, doposiaľ bolo v rámci žiarskej nemocnice otestovaných 525 pacientov, pričom koronavírus bol potvrdený u 29 z nich. „Nemocnica má aktuálne 21 infikovaných zdravotníkov, ktorí sú v domácej karanténe. Medzi personálom nemocnica uskutočnila asi 350 odberov, pričom niektorí zdravotníci boli testovaní opakovane," podotýka Fedáková a ako upozorňuje, v nemocnici platí zákaz návštev a je zavedená triáž pacientov.

Zatiaľ bez obmedzení plánovaných výkonov

Operačné odbory žiarskej nemocnice sú aktuálne v prevádzke v sprísnenom hygienicko-epidemiologickom režime so zvýšenou ochranou pacientov aj personálu. Prevádzka interného oddelenia a neurológie bola kapacitne zredukovaná. „Nemocnica robí maximum, aby napriek náročnej pandemickej situácii udržala poskytovanie zdravotnej starostlivosti bez obmedzení vo všetkých odboroch, a to vrátane plánovaných výkonov a prevencie," uzatvára Jana Fedáková.

V nemocnici došlo k úmrtiu dvoch pacientov, u ktorých bol potvrdený koronavírus. Príčinou úmrtia však nebolo ochorenie COVID-19, ale iná diagnóza.

(li)

Spomínajme na svojich zosnulých ekologickejšie

Na Dušičky pamätajme nielen na zosnulých, ale aj na generácie, ktoré prídu po nás. Nezabúdajme, že Sviatok všetkých svätých nie je len o tom, kto bude mať krajšie a bohatšie vyzdobený hrob a kto donesie viac kahancov a sviečok.

Už o niekoľko dní si pripomenieme Sviatok všetkých svätých a po ňom Sviatok všetkých zosnulých, ktorý ľudovo nazývame aj Dušičky. Tento sviatok má na Slovensku hlbokú tradíciu. Svoju úctu našim zosnulým prejavujeme vyzdobením miest ich posledného odpočinku. Potrebujú však naši blízki zosnulí naozaj až takú umelú parádu, ako im každoročne na hroboch doprajeme? Je to v prvom rade spomienka na našich zosnulých, ktorí nám chýbajú. Podobne ako pri sviatku zaľúbených či Vianociach, aj z tohto sviatku sa už stáva biznis. A tak sú kontajnery na odpad plné ťažko rozložiteľných a zemi ubližujúcich spomienkových predmetov.

Odvrátenou stránkou tohto sviatku sú preplnené kontajnery už doslúženej výzdoby. Sviečky, kahance či umelé vence v tom lepšom prípade skončia v triedenom zbere. Zo sklenených kahancov môžu byť o rok opäť ďalšie kahance, stačí z nich iba odstrániť zvyšky vosku. Väčšina použitej dekorácie sa však nahromadí v zmesovom komunálnom odpade. A ten sa bude na skládkach rozkladať ešte niekoľko rokov.

Triediť nestačí, treba minimalizovať

Do kontajnera na biologický odpad alebo kompostéra patria zelené časti prírodných vencov a kytíc, živé kvety, lístie a menšie konáre.

Do kontajnera na sklo môžete vytriediť fľaše, poháre, sklenené svietniky a kahance bez umelých a kovových vrchnákov. Očistené od vosku ich môžete vyhodiť do triedeného zberu plastov a kovov.

Umelé kvety sú väčšinou zložené z viacerých materiálov, a preto do triedeného zberu nepatria. Spolu s ostatným zmesovým odpadom končia na skládkach, kde sa rozkladajú stovky rokov. Ideálnym riešením je preto snaha o zníženie množstva odpadu. Desiatky kahancov a umelých kytíc skúsme nahradiť prírodnými materiálmi, ktoré sú neporovnateľne menšou záťažou pre životné prostredie.

Skúsme tento rok byť ekologickejší

Dá sa to úplne jednoducho a šetrí to nielen životné prostredie, ale aj peňaženku.

- stačí vysadiť napríklad chryzantémy v črepníkoch
- zapáľte jednu sviečka za rodinu, nie za každého jej člena
- uprednostnite sklenené svietniky s kovovým vrchnákom, nie umelé
- využite radšej nepoužité svietniky, ktoré tam už sú a vložte do nich iba sviečky
- zvoľte doma vyrobené svietniky, ktoré môžete urobiť z menších zavárininových pohárov a sami si ich ozdobte
- kúpte radšej živé kvety a dekorácie
- vence z prírodných materiálov nie sú o nič horšie ako umelé. Na dekoráciu môžete využívať to, čo nám ponúka príroda. Stačí prechádzka do prírody a ozdoby si môžete nazbierať aj sami. Farebné lístie, okrasné plody, vetvičky, mach, sušené kvety, šišky, gaštany či dreviny sú všade naokolo.
- vyrobte si, alebo kúpte sviečky z včelieho vosku. Parafínové škodia prírode, pretože parafín je vyrobený z ropy.

Zdroj: envipak.sk

Máme pre vás jednoduché príklady na každodenné šetrenie

Šetriť energiu v domácnosti sa dá každý deň. Stačí pritom robiť nepatrné veci, ktoré si ani nemusíte všimnúť. Aj keď faktúru za elektrinu platiť musíte, môžete si znížiť splátky efektívnym šetrením. Stačí zmeniť pár drobných návykov v našom každodennom živote a časom môžeme pozorovať zmeny, ktoré majú obrovský vplyv. Elektrina je nevyhnutná pre pohodlné bývanie, ale existujú jednoduché spôsoby, ako môžete znížiť spotrebu energie a ušetriť peniaze bez toho, aby ste si znížili kvalitu každodenného života.

Vypínajte všetky svetlá

Jednoduchým vypnutím svetla, vždy keď opustíte miestnosť, ušetríte elektrickú energiu a pomôžete žiarovkám predĺžiť ich životnosť. Do miestností, kde netrávite príliš veľa času (napr. WC, pivnica, kúpeľňa), postačia aj klasické, prípadne kompaktné žiarovky.

Vymeňte staré žiarovky

Zvážte výmenu starých neefektívnych žiaroviek za modernejšie, úspornejšie a ekologickejšie LED žiarovky. Patentovaná ekologická náhrada klasických žiaroviek vám ročne ušetrí až desiatky eur. LED žiarovky vám budú svietiť neuveriteľných 40 000 hodín a dokážu usporiť až 90 % celkovej elektrickej energie.

Používajte snímače pohybu

Väčšinu času nechávate svietiť vonkajšie svetlá kvôli bezpečnosti, ale taktiež kvôli ľahšej navigácii. Snímač automaticky zistí, kedy sa pohybujete okolo domu a zapne svetlo len vtedy, kedy ho v skutočnosti potrebujete.

Televízory, počítače, telefóny

Nenechávajte televízory, počítače, set top boxy či hracie konzoly zapnuté, ani v pohotovostnom režime, radšej ich odpojte. Aj keď spotreba v tomto režime nie je vysoká, v domácnostiach sa nachádza väčšinou viac takýchto zariadení. Časom spotreba zbytočnej energie narastie do vysokých hodnôt. Ak uvažujete o výmene starého televízora, CRT a plazmové obrazovky sú omnoho väčšími žrútmi energie ako LCD a LED monitory. Po nabití telefónu vyberajte nabíjačku zo zásuvky, malé množstvo energie cez ňu prúdi, aj keď je už telefón nabitý.

Varenie, ohrievanie vody a umývanie riadu

Pri varení zakrývajte hrniec pokrievkou, aby neunikalo teplo. Menej tepla uteká aj vtedy, keď dno hrnca pokrýva ohrevnú plochu varnej dosky. Elektrický sporák vypínajte 5 – 10 minút pred dovarením, v tomto čase si udržiava svoju teplotu. Na ohrievanie väčšieho množstva uvareného jedla použite radšej sporák ako mikrovlnku. Rúru predhrievať netreba, ak pečiete mäso. Na predhriatie pre kysnuté cesto stačí 6 minút. Počas pečenia neotvárajte rúru, ak to nie je nevyhnutné. Pri každom otvorení klesá teplota v rúre o 20 – 30 °C. Ohrievanie vody v rýchlovarnej kanvici je úspornejšie ako na varnej doske. Zohrievajte len také množstvo vody, aké spotrebujete. Umývačka riadu šetrí nielen vodu, ale aj elektrickú energiu a veľa drahocenného času.

Skladovanie potravín

V chladničke a mrazničke udržujte správnu teplotu. Pri teplote 5 až 7 °C väčšina potravín vydrží. Ideálna teplota v mrazničke je -18 °C. Každým stupňom nižšie narastá spotreba o 5 – 6 %. Umiestite chladničku a mrazničku ďalej od zdroja tepla, teda od radiátora, sporáka či okna na slnečnej strane bytu. Nenechávajte dlho otvorené dvere na chladničke. Chladnička funguje najlepšie vtedy, keď je priestor v nej vyplnený na 70 %. Ak odchádzate na dlhšie, chladničku vypnite a jej obsah spotrebujte.

Pranie, sušenie a žehlenie bielizne

Používajte nižšie teploty pri praní. Práčka je jedným z energeticky najnáročnejších spotrebičov v domácnostiach. Úsporu energie dosiahnete jednoducho tým, že budete prať na nižších teplotách vody. Pri bežnom praní väčšinou úplne postačí teplota 30 °C. Kratšími pracími programami zas ušetríte veľa vody. Žehlička si udržuje teplotu ešte niekoľko minút po vytiahnutí zo zásuvky. Žehlenie jemných materiálov si nechávajte na koniec, keď už žehličku odpojíte.

Úspora vody v kúpeľni a na toalete

Pri krátkom sprchovaní sa spotrebuje oveľa menej vody, ako pri napúšťaní plnej vane. Namontujte na sprchu úspornú hlavicu so špeciálnymi otvormi, ktoré premiešavajú vodu so vzduchom. Niektoré z nich fungujú na princípe turbolentného prúdenia, ktoré vytvorí rovnaký efekt, ako pri silnom prúde veľkého množstva vody. Spotrebu vody pri sprchovaní dokážu zredukovať až o 50 %. Staré toalety splachujú 9 až 12 litrami vody. Dnes sa predávajú toalety s úspornejšími, duálnymi splachovačmi, ktoré využívajú 3 l vody na malé a 6 l vody na veľké spláchnutie. Pákové a termostatické batérie na umývadlách sú omnoho úspornejšie ako klasické batérie. Priemerný prietok vody z kohútika je 9 litrov za minútu. Nenechávajte ho tiecť nepretržite, napr. pri umývaní zubov.

Kúrenie

Pomerne nenáročné, a zároveň efektívne riešenie na zabezpečenie nižších účtov, je odvzdušnenie radiátorov. Zabráňte úniku tepla škárami okolo okien a dverí. Akékoľvek predmety, nábytok či záclony, umiestnené tesne vedľa radiátora, znižujú efektivitu kúrenia. Ak odchádzate na dlhšiu dobu, nevypínajte kúrenie úplne, iba znížte teplotu na 20 až 16 °C. Ohriatie bytu po vypnutom kúrení by vás vyšlo oveľa drahšie, ako udržiavanie stálej, nižšej teploty. Nakupujte úsporné spotrebiče. Najúspornejšie spotrebiče sa radia do energetickej triedy A+++.

Zdroj: internet.

Kovy – ich triedenie a recyklácia

Plechovky od nápojov a drobné kovové odpady sa nachádzajú v rámci komunálneho odpadu takmer v každej domácnosti. Z plechoviek pijeme malinovky či pivo, ale do železných konzerv sa dáva aj konzervovaná zelenina, ovocie či mäso. Viete, kam s plechovkou po spotrebovaní potravín či nápojov?

Plechovky aj konzervy je potrebné triediť, aby mohli slúžiť aj po spracovaní. Materiál, z ktorého sú vyrobené, je odolný a v prípade, že ich vyhodíme do prírody, budú sa v nej rozkladať niekoľko desiatok rokov. Naopak, recykláciou kovov sa prírodné zdroje a energia významne zachovávajú.

- Hliníková plechovka vyhodená do prírody sa rozkladá 500 rokov.
- Recykláciou jednej plechovky sa ušetrí energia zodpovedajúca 3 hodinám pozerania TV.
- Recyklovaný hliník spotrebuje iba 5 % energie a emisií v porovnaní s jeho výrobou z bauxitu.
- Hliník a oceľ možno recyklovať donekonečna.
- Podobne ako sklo, ani hliník a oceľ nestrácajú opakovanou recykláciou svoje vlastnosti.
- Kovy tvoria 4 % odpadu vyprodukovaného v domácnosti.
- Na výrobu jedného bicykla potrebujeme 670 hliníkových plechoviek.

Čo patrí a nepatrí do kovu

ÁNO

- nápojové plechovky (konzervy od kompótov, mäsových alebo zeleninových výrobkov),
- hliníkové kozmetické výrobky (tuby),
- hliníkové fólie (viečka z jogurtov, smotany),
- hliníkové obaly od čajových sviečok

NIE

- kovový šrot znečistený chemikáliami (kovové obaly od farieb, benzínu, lepidiel),
- veľké a ostré kovové predmety,
- znečistené obaly (plechovky so zvyškami potravín)

Neviete, či daný odpad patrí alebo nepatrí medzi kovy?

Sledujte označenie na obale, internetovú stránku vašej obce, alebo si prečítajte všeobecne záväzné nariadenie (VZN) o odpadoch. Informácie môžete získať aj u zberovej spoločnosti, ktorá je zodpovedná za zber odpadu vo vašej obci.

Nezabúdajte, že iba vytriedený odpad podlieha kontrole! Ak máte pochybnosti, radšej ho vytrieďte, ako ho poslať spolu so zmesovým odpadom rovno na skládku alebo do spaľovne.

Zdroj: www.naturpack.sk

RIADKOVÁ INZERCIA

• Ponúkam doučovanie ruského jazyka. T: 0905 968 575

• Vezmem do dlhodobého podnájmu 1 alebo 2-izbový byt v Žiari nad Hronom za rozumnú cenu. Súrne T: 0940 328 008

• Hľadám súrne podnájom - byt alebo rod. dom. Cena od 250 do 300 eur. Žiar nad Hronom. T: 0944 210 925

• Kúpim minimálne 4-izbový rodinný dom so záhradou priamo v Žiari nad Hronom. Nie som realitná kancelária. T: 0905 961 020

• Dám do prenájmu, s možnosťou odkúpenia, dva veľké susediace 4-izbové byty s rozlohou 2 x 100 m^2. S parkovaním. T: 0915 233 347

• Predám garsónku v Žiari nad Hronom, Ul. A. Sládkoviča 17, na ôsmom poschodí, rozloha 22,49 m^2, plus balkón. Byt má samostatne kuchyňu a jednu izbu, kúpeľňa spolu s WC (vaňa). Byt je čiastočne zariadený, v prípade záujmu sa môžeme dohodnúť na predaji aj s nábytkom. Cena bytu: 30 000 eur. T: 0940 535 454

• Kúpim 1-izbový byt v Žiari nad Hronom. Platba v hotovosti. T: 0907 538 119

• Prenajmem nezariadenú garsónku pre jednu osobu, s loggiou, na Sládkovičovej ulici. Cena: 230 eur mesačne, plus 2-mesačný depozit. T: 0908 904 710

• Predám 1-árovú záhradu pod Kauflandom s chatkou. Záhrada nie je v osobnom vlastníctve a v chatke je potrebné urobiť opravy. Cena: 1 200 eur. T: 0944 155 928

RIADKOVÁ INZERCIA ZADARMO AJ NA NAŠOM WEBE

Riadkovú inzerciu si môžete zadarmo podať prostredníctvom webovej stránky www.noviny.ziar.sk alebo e-mailom na mn@ziar.sk

DELUMAX

VÝROBA KROVOV | KVH HRANOLY
STOLÁRSKE REZIVO (hranoly, fošne, dosky)

Stavebné rezivo.....195 €/m^3
Dosky 25mm.....od 165 €/m^3
Šalovacie dosky 25mm.....od 100 €/m^3

Impregnácia proti škodcom je zadarmo

Dubnica nad Váhom | www.delumax.sk
E-mail: dlumaxdlumax@gmail.com | **Tel:** 0911 37 37 00

D NÁBYTOK
..... v službách bytovej kultúry od roku 1990

D-nábytok-garancia kvalitného nábytku do bytových a pracovných interiérov.

Kuchynské a spálňové štúdio

www.d-nabytok.sk

ZVOLEN, Krupinská cesta 1
tel: 045/5331955, mob: 0907 768 035

Inzerujte opäť v Mestských novinách

Cenník plošnej inzercie:

1/1 strany **600,00 eur**
1/2 strany **350,00 eur**
1/3 strany **235,00 eur**
1/4 strany **175,00 eur**
1/8 strany **90,00 eur**
1/12 strany **60,00 eur**
1 mm stĺpca **0,40 eur**

Od januára 2018 vám opäť ponúkame možnosť inzerovať v Mestských novinách.

Dajte o sebe vedieť prostredníctvom Mestských novín, ktoré vychádzajú v náklade 7 700 kusov. Do každej domácnosti v meste nás distribuuje Slovenská pošta.

Rozmery inzercie (v mm):

Šírka stĺpcov v mm:

1 stĺpec 48,4 I 2 stĺpce 100,8
3 stĺpce 153,2 I 4 stĺpce 205,6
5 stĺpcov 258

1/1
258 x 345
1/2 strany
258 x 171 (šírka)
1/2strany
127,5 x 345 (výška)
1/3 strany
258 x 113 (šírka)
1/3 strany
84 x 345 (výška)
1/4 strany
258 x 84 (šírka)
1/4 strany
127,5 x 171 (výška)
1/8 strany
127,5 x 84 (šírka)
1/8 strany
84x 127,5 (výška)
1/12 strany
84x84

Veľký prehľad voľných pracovných miest v okrese Žiar nad Hronom

VOĽNÉ PRACOVNÉ MIESTA K 12. OKTÓBRU 2020

Administratívny pracovník: F&UK, Šášovské Podhradie, tel.: 0918693111, e-mail: fabstav@gmail.com

Administratívny pracovník: Tempo Slovakia, Kremnica, tel.: 0904648880, e-mail: daxnerova@tempodaxner.sk

Automechanik: ICEL, Ladomerská Vieska, tel.: +4216830666, e-mail: jelzova@icel.sk

Automechanik: VOMA - SK, Šášovské Podhradie - Píla, tel.: 0907750051, e-mail: harachova@voma.sk

Brúsič hliníkových odliatkov: Agentúra Person Education Servis, Hliník nad Hronom, tel.: 0917887417, e-mail: kuruc@apes.sk

Čašník – brigáda: FLOREN, Kremnica, tel.: 0907809500, e-mail: z.bielikova@golfer.sk

Čašník: ASPECT, Vyhne, e-mail: asistent@hotelsitno.sk

Čašník: Obecné lesy Krahule, tel.: 0907020471, e-mail: ubytovanie@krahule.sk

Čašník/čašníčka v kaviarni: LUCKY event, Kremnica, e-mail: luccky.event@gmail.com

Čašník, servírka: Pohoda Pub, Žiar nad Hronom, tel.: 0905755021, e-mail: martinsnopko007@gmail.com

Čašník, servírka: Liečebné termálne kúpele, Sklené Teplice, tel.: 0918800041, e-mail: sandorova@kupeleskleneteplice.sk

Čašník/čašníčka: GULDINER, Skalka, tel.: 0915788281, e-mail: breznicka.guldiner@gmail.com

Dokumentárny pracovník: Všeobecná nemocnica, Žiar nad Hronom, tel.: 0911330486, e-mail: lubomira.zimanova@svetzdravia.com

Ekonóm/personalista školy: Súkromná základná umelecká škola, Hliník nad Hronom, tel.: 0915706363, e-mail: szus.hlinik@gmail.com

Elektrikár, pomocný elektrikár: BBC Systém, Hliník nad Hronom, e-mail: bbcsystem@bbcsystem.eu

Finančný konzultant: Mgr. Jaroslava Mokrošová, Žiar nad Hronom, tel.: 0905287632, e-mail: jaroslava.mokrosova@oz.allianzsp.sk

Hlavný účtovník: Stavebné bytové družstvo, Žiar nad Hronom, tel.: 045/6708242, e-mail: kotorova@sbdzh.sk

Chyžná/upratovačka: Bukaj, Vyhne, tel.: 0915311852, e-mail: vladokrajco@gmail.com

Chyžná/asistent vedúcej housekeepingu: ASPECT, Vyhne, e-mail: asistent@hotelsitno.sk

Klientsky poradca: KOOPERATIVA poisťovňa, Žiar nad Hronom, tel.: 0918410204, e-mail: orsagovam@koop.sk

Kontrolór kvality - automobilový priemysel: TRIGO Slovakia, Ladomerská Vieska, tel.: 0911432456, e-mail: hr.slovakia@trigogroup.com

Kontrolór kvality: MPL Group, Žiar nad Hronom, e-mail: plevka@mplgroup.sk

Kuchár – creative chef: SPAM, Kremnica, tel.: 0911590640, e-mail: schmidtova@minciar.com

Kuchár: BLAUFUZ TOUR, Kremnica, tel.: 0903922708

Kuchár: Centrál J.S.J., Kremnica, tel.: 0911553203, e-mail: info@hotel-central.sk

Kuchár: LUGA Trade, Žiar nad Hronom, e-mail: rf.pavel.rakovsky@gmail.com

Kuchár: JUDr. Vladimír Urblík – VALIGA, Krahule, tel.: 0908217392, 045/6742846, e-mail: stredeuropy@skikrahule.sk

Kuchár/kuchárka: REMESLO TERMÁL, Vyhne, tel.: 0917972546, e-mail: mergova@termalvyhne.sk

Kuchár/ka: Obecné lesy Krahule, tel.: 0907020471, e-mail: ubytovanie@krahule.sk

Kuchár/ka v školskej jedálni: Súkromná škola úžitkového výtvarníctva, Kremnica, e-mail: sekretariat@suvkremnica.edu.sk

Lekár absolvent: Všeobecná nemocnica, Žiar nad Hronom, tel.: 0911330486, e-mail: lubomira.zimanova@svetzdravia.com

Lekár absolvent: NOVAMED, Žiar nad Hronom, tel.: 048/4399180, e-mail: lubicafindova@novamed.sk

Lekár psychiater: Psychiatrická nemocnica Profesora Matulaya, Kremnica, tel.: 045/6705620, e-mail: namestniklps@pnkca.sk

Lekár špecialista v odbore gynekológia a pôrodníctvo: Svet zdravia, Žiar nad Hronom, e-mail: lubomira.zimanova@svetzdravia.com

Lekár špecialista v odbore kardiológia: Všeobecná nemocnica, Žiar nad Hronom, e-mail: lubomira.zimanova@svetzdravia.com

Lekár špecialista v odbore neonatológia: Svet zdravia, Žiar nad Hronom, e-mail: lubomira.zimanova@svetzdravia.com

Lekár špecialista v odbore pediatria: Svet zdravia, Žiar nad Hronom, e-mail: lubomira.zimanova@svetzdravia.com

Lekár špecialista v odbore rádiológia: Všeobecná nemocnica, Žiar nad Hronom, e-mail: lubomira.zimanova@svetzdravia.com

Lekár špecialista v odbore urológia: Svet zdravia, Žiar nad Hronom, e-mail: lubomira.zimanova@svetzdravia.com

Lekár špecialista v odbore vnútorné lekárstvo: Svet zdravia, Žiar nad Hronom, e-mail: lubomira.zimanova@svetzdravia.com

Lekár v odbore nefrológia, resp. nefrológ v príprave: NOVAMED, Žiar nad Hronom, tel.: 048/4399180, e-mail: lubicafindova@novamed.sk

Lekár záchrannej zdravotnej služby: Záchranná zdravotná služba, Žiar nad Hronom, tel.: 02/68206131, e-mail: barbora.murcova@emergencyba.sk

Maliar natierač: MET-KOV, Ladomerská Vieska, tel.: 0903583398, e-mail: peter@met-kov.sk

Masérka - tradičná thajská masáž: ASPECT, Vyhne, e-mail: asistent@hotelsitno.sk

Masérka thajských masáží: RASCON, Lovča, e-mail: jakub.rapcan@rascon.sk

Montážny pracovník: Ján Téglás - TEGYALU-PLAST, Ladomerská Vieska, tel.: 0910781139, e-mail: tegyaluplastzh@gmail.com

Montér suchých stavieb: LUGA Trade, Žiar nad Hronom, e-mail: rf.pavel.rakovsky@gmail.com

Obrábač kovov: LUGA Trade, Žiar nad Hronom, e-mail: rf.pavel.rakovsky@gmail.com

Obsluha výrobnej linky: TUBAPACK, Žiar nad Hronom, tel.: 0917527153, e-mail: blahova.iveta@tubapack.sk

Opatrovateľka: Domov dôchodcov a domov sociálnych služieb, Žiar nad Hronom, tel.: 0917112330, e-mail: suhajdova@ddzh.sk

Opatrovateľka: Obec Prochot, tel.: 0915657674, e-mail: jesienka.prochot@gmail.com

Operátor v drevárskej výrobe: Agentúra Person Education Servis, Žiar nad Hronom, tel.: 0917887417, e-mail: kuruc@apes.sk

Operátor výroby – Nemak: Agentúra Person Education Servis, Žiar nad Hronom, tel.: 0917887417, e-mail: kuruc@apes.sk

Operátor zlievarenských strojov: ABILITY, Kremnica, tel.: 0918677700, e-mail: vklimentova@abilitysro.sk

Pekár – hlavný peciar: Prievidzské pekárne a cukrárne, Bartošova Lehôtka, e-mail: praca@ppc.sk

Pekár – linkový operátor: Prievidzské pekárne a cukrárne, Bartošova Lehôtka, e-mail: praca@ppc.sk

Pekár – miesič: Prievidzské pekárne a cukrárne, Bartošova Lehôtka, e-mail: praca@ppc.sk

Pekár balkánskych pekárskych výrobkov: AN-PEK, Kremnica, tel.: 0948764200, e-mail: dusansobek@gmail.com

Pomocník v sklade: TEMPO SLOVAKIA, Kremnica, tel.: 0904648880, e-mail: daxnerova@tempodaxner.sk

Pomocný kuchár/ka - múčna kuchyňa: GASTRO SK, Žiar nad Hronom, tel.: 0903811439, e-mail: martin.sklenka@gmail.com

Pomocný pracovník v pekárskej výrobe: Prievidzské pekárne a cukrárne, Bartošova Lehôtka, e-mail: praca@ppc.sk

Poradca vo finančníctve: Monika Binder, Žiar nad Hronom, tel.: 0915851797, e-mail: monika.binder@os.allianzsp.sk

Pracovník/pracovníčka na úseku inžinierskej činnosti: ARDIS, Žiar nad Hronom, tel.: 045/6735641, e-mail: ardis@ardis.sk

Pracovník SBS: Darkstar, Žiar nad Hronom, tel.: 0917754295, e-mail: juraj.drozd@fenix-security.sk

Pracovník SBS: FENIX Security, Žiar nad Hronom, tel.: 0917754295, e-mail: juraj.drozd@fenixsecurity.sk

Pracovník vo finančníctve: Monika Binder, Žiar nad Hronom, tel.: 0915851797, e-mail: monika.binder@os.allianzsp.sk

Praktická sestra: Všeobecná nemocnica, Žiar nad Hronom, tel.: 0911330486, e-mail: lubomira.zimanova@svetzdravia.com

Právnik/právnička: Centrum právnej pomoci, Žiar nad Hronom, tel.: 02/49683516, e-mail: vyber@centrumpravnejpomoci.sk

Predavač potravín: Jozef Daxner – TEMPO, Kopernica, tel.: 0904648880, e-mail: daxnerova@tempodaxner.sk

Prevádzkový elektrikár: Pivovar STEIGER, Vyhne, tel.: 045/6787234, e-mail: imichalska@steiger.eu

Prevádzkový montér vodovodov: Stredoslovenská vodárenská prevádzková spoločnosť, Kremnica, tel.: 048/4327363, e-mail: eva.mikusova@stvps.sk

Recepčný/á: hotel GOLFER, Kremnica, Kremnica, tel.: 0907809500, e-mail: z.bielikova@golfer.sk

Rozvoz pizze: Simona Kovalčíková, Dolná Ždaňa, e-mail: kovalcikova31@gmail.com

Sestra: Všeobecná nemocnica, Žiar nad Hronom, tel.: 0911330486, e-mail: lubomira.zimanova@svetzdravia.com

Stavebný montážnik jednoduchých stavieb: LUGA Trade, Žiar nad Hronom, e-mail: rf.pavel.rakovsky@gmail.com

Stavebný robotník: APES Solutions, Žiar nad Hronom, tel.: 0907817479, e-mail: mizerak@apes.sk

Strážnik: SBS KOBRA Martin, Kremnica, tel.: 0905302149, e-mail: sbskobra@gmail.com

Školský psychológ: Súkromná stredná odborná škola technická, Žiar nad Hronom, tel.: 0918909901, e-mail: ssostzh.personalne@gmail.com

Ťahač – zlaňovač: Laná, Žiar nad Hronom, tel.: 045/6015306, e-mail: udickova.emilia@lana.sk

Účtovníčka: KBúčto, Lutila, tel.: 0905362124, e-mail: kbucto@gmail.com

Údržbár/elektrikár: Liečebné termálne kúpele, Sklené Teplice, tel.: 0905898633, e-mail: debnar@kupele-skleneteplice.sk

Upratovačka: Prievidzské pekárne a cukrárne, Bartošova Lehôtka, e-mail: praca@ppc.sk

Upratovačka: ASPECT, Vyhne, e-mail: asistent@hotelsitno.sk

Vodič – strojník montážnych plošín: Jozef Jasenský – Práce s plošinou, Žiar nad Hronom, tel.: 0905623231, e-mail: jasenskyplosiny@gmail.com

Vodič: MET-KOV, Ladomerská Vieska, tel.: 0903583398, e-mail: peter@met-kov.sk

Vodič autobusu: Slovenská autobusová doprava, Žiar nad Hronom, tel.: 045/5313301, e-mail: sekretariat.zh@sadzv.sk

Vodič kamiónu: Marián Piovarči - M.P. nákup, sprostredkovanie, predaj, Žiar nad Hronom, tel.: 0948803169, e-mail: m.ppiovarci@stonline.sk

Vodič kamiónu: Cora Trans, Žiar nad Hronom, tel.: 045/6727171, e-mail: info@coratrans.sk

Vodič kamiónu: SLOVAGROTRANS, Žiar nad Hronom, tel.: 045/6722417, e-mail: broda.milan@tir.sk

Vodič medzinárodnej dopravy do 3,5 t: M KONZULT SLOVENSKO, Lovčica-Trubín, tel.: 0918343054, e-mail: info@mkonzult.sk

Vodič MKD: MANUEL, Šášovské Podhradie, tel.: 0903544723, e-mail: manuel@manuel.sk

Vodič MKD: GENERAL TRUCKING, Žiar nad Hronom, tel.: 0905921333, e-mail: s.pruzina@generaltrucking.sk

Vodič MKD: TEMPO SLOVAKIA, Kremnica, tel.: 0903527767, e-mail: tempo@tempodaxner.sk

Vodič MKD: BRING TRUCKING, Žiar nad Hronom, tel.: 045/6016581, e-mail: katarina.titurusova@bring.com

Vodič nákladného vozidla 7,5 t: GENERAL TRUCKING, Žiar nad Hronom, tel.: 0915628823, e-mail: a.matuska@generaltrucking.sk

Vodič nákladnej dopravy, skupina C – plachtové sólo vozidlo: AutoTrend – Transport, Žiar nad Hronom, tel.: 0911156888, e-mail: info@autotrendtransport.sk

Vodič vozidla do 3,5 t: MANUEL, Šášovské Podhradie, tel.: 0903544723, e-mail: manuel@manuel.sk

Vychovávateľ/ka na stredoškolskom internáte: Súkromná škola úžitkového výtvarníctva, Kremnica, e-mail: kemel@segroup.sk

Zástupca riaditeľa školy pre všeobecné a umel. Vzdelávanie: Súkromná škola úžitkového výtvarníctva, Kremnica, tel.: 0917710015, e-mail: kemel@segroup.sk

Zdravotná sestra: JL-Dent, Žiar nad Hronom, tel.: 0901720398, e-mail: dr.stranak@gmail.com

Zlievač formovač, odlievač kovov: ALACO, Hliník nad Hronom, tel.: 045/6762455, e-mail: mkarvasova@alaco.sk

Zoraďovač výrobnej linky: TUBAPACK, Žiar nad Hronom, tel.: 0917527153, e-mail: blahova.iveta@tubapack.sk

Zubný lekár: MUDr. Elena Považancová, Žiar nad Hronom, e-mail: eliska1209@gmail.com

Zvárač: APES Solutions, Žiar nad Hronom, tel.: 0917887417, e-mail: kuruc@apes.sk

Zvárač: LUGA Trade, Žiar nad Hronom, e-mail: rf.pavel.rakovsky@gmail.com

SMÚTOČNÉ OZNÁMENIE

Prestalo srdiečko tĺcť, prestali ústa sa smiať, budeme, mamička drahá, stále na teba spomínať.

S hlbokým žiaľom oznamujeme, že nás dňa 4. októbra 2020 navždy opustila naša drahá manželka, mamička, babička a prababička **Božena Kollárová** vo veku 90 rokov.

Ďakujeme za prejavy sústrasti a kvetinové dary, ktorými ste sa snažili zmierniť náš hlboký žiaľ.

Smútiaca rodina.

SPOMIENKA

Do večnosti odišla si spať, zaplakal každý, kto ťa mal rád. Odišla si od nás, my ostali sme v žiali, no vždy budeš žiť v srdciach tých, ktorí ťa milovali.

Dňa 31. októbra si pripomenieme 13. výročie od smutnej chvíle, keď nás navždy opustila naša mama, stará mama a prastará mama **Katarína Orosiová**.

S láskou spomínajú dcéry Klára s rodinou a Oľga s rodinou a ostatná smútiaca rodina.

SPOMIENKA

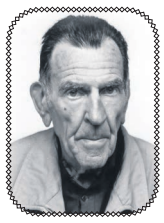

Dňa 1. októbra sme si pripomenuli 1. výročie od smutnej chvíle, kedy nás navždy opustil náš drahý otec, starý otec a svokor **Milan Rakovský** a dňa 22. októbra si pripomenieme 21. výročie od smutnej chvíle, kedy nás navždy opustila naša drahá mama, stará mama a svokra **Mária Rakovská**.

Spomíname s vďakou a láskou.

Tí, ktorí ste ich poznali, venujte im tichú spomienku.

Dcéra Zuzana s rodinou.

SPOMIENKA

Len láska zostane, tá smrť nepozná.

Dňa 12. októbra sme si pripomenuli 9. výročie od smutnej chvíle, keď nás navždy opustil náš drahý **Ing. Eugen Novák**.

Úsmev mal na perách, dobrotu v srdci, lásku v duši...

Venujte mu spolu s nami tichú spomienku.

S úctou a láskou si na neho spomínajú dcéra Erika, vnučka Erika s manželom Jaroslavom, pravnuk Ján a pravnučky Viktória a Alexis.

SPOMIENKA

Utíchlo srdce, utíchol hlas, mal si rád život a všetkých nás. Hoci si odišiel a nieť ťa medzi nami, v našich srdciach zostaneš stále s nami.

Dňa 20. októbra 2020 si s láskou a úctou pripomíname 80. nedožité narodeniny nášho ocka, manžela a starého otca **Milana Obertáša**.

S láskou na neho spomínajú manželka, dcéra a syn s rodinami.

SPOMIENKA

To, že čas rany zahojí, je len klamné zdanie. V srdciach nám bolesť zostala a tiché spomínanie.

Dňa 7. októbra sme si pripomenuli 22 rokov od smutnej chvíle, keď nás navždy opustila naša drahá **Božena Šupinová**.

Venujte jej s nami tichú spomienku.

S úctou a láskou spomínajú dcéry Alenka a Evka s rodinami a krstná dcéra Erika s rodinou.

SPOMIENKA

Odišiel si tíško, niet ťa medzi nami, v našich srdciach žiješ spomienkami.

Dňa 4. októbra uplynuli 4 roky od smutnej chvíle, keď nás navždy opustil manžel, otec a starý otec **Peter Mlynár**.

Za tichú spomienku ďakujú a s úctou spomínajú manželka Erika, synovia Peter a Branko s rodinami, vnúčatá Peťka, Miško, Zuzka a Janka.

SPOMIENKA

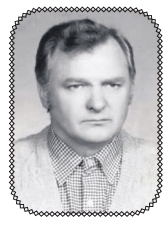

Kto ho poznal, spomenie si, kto ho mal rád, nezabudne.

Dňa 13. októbra sme si pripomenuli 20. výročie od smutnej chvíle, keď nás navždy opustil **Vojtech Kúš**.

Tí, ktorí ste ho poznali, venujte mu tichú spomienku. Spomína smútiaca rodina, manželka a dcéry s rodinami.

SPOMIENKA

Dňa 24. októbra uplynie deväť rokov od chvíle, keď nás navždy opustila manželka, naša mama a stará mama **Helena Džuganová**.

Spomínajú manžel, syn, dcéra s rodinou a sestra s rodinou.

SPOMIENKA

Ako ticho žila, tak ticho odišla, skromná vo svojom živote, veľká vo svojej láske a dobrote.

Dňa 25. októbra si pripomenieme 4 roky od smutnej chvíle, kedy nás navždy opustila naša drahá dcéra, sestra a maminka **Miriam Mezeiová**.

Tí, ktorí ste ju poznali, venujte jej tichú spomienku.

Spomína mama, synovia, brat a ostatná rodina.

Máme niekoho výnimočného v nebi... Ten niekto nás mal skutočne veľmi rád.... Preto sa stal našim anjelom strážnym...

Spomínajú priatelia.

SPOMIENKA

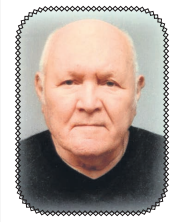

Kto žije v srdciach svojich blízkych, nie je mŕtvy, je len vzdialený. Slza smútku tíško tečie po tvári, bolesť v srdci zabolí, ale spomienka, ako večný plameň, v našich srdciach zahorí.

Dňa 5. októbra sme si pripomenuli 1. výročie od smutnej chvíle, keď nás navždy opustil náš drahý **Ján Téglás**.

Tí, ktorí ste ho poznali, venujte mu spolu s nami tichú spomienku.

S láskou spomína manželka Eva a deti s rodinami.

SPOMIENKA

Všetko zmizlo, len spomienky na vás ostali.

Dňa 4. septembra sme si pripomenuli výročie, keď nás navždy opustili naši rodičia **Alojz Gocník** *33. výročie* a **Anna Gocníková** *16. výročie.*

Dňa 20. septembra sme si pripomenuli 12. výročie, keď nás opustil náš brat **Alojz Gocník** z Ladomerskej Viesky.

Ďakujeme všetkým, ktorí spomínate s nami.

Smútiaca rodina.

Uzávierka čísla 22, ktoré vychádza 2. novembra je v utorok 27. októbra.

Spomienky prijaté po tomto termíne budú uverejnené až v ďalšom vydaní. Spomienky si môžete podať prostredníctvom e-mailu: mn@ziar.sk.

SPOMIENKA

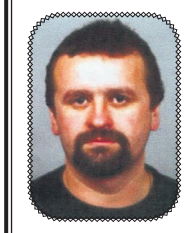

Človek odchádza, ale všetko krásne, čo nám dal, ostáva v nás.

Dňa 22. októbra si pripomíname 12. výročie od smutnej chvíle, keď nás navždy opustil náš drahý **Július Béreš**.

Tí, ktorí ste ho poznali, spomínajte s nami.

Smútiaca mama, sestra s rodinou a brat s rodinou.

SPOMIENKA

Neplačte, že som odišiel, ten kľud a zmier mi prajte, len večné svetlo spomienky mi stále zachovajte.

Dňa 16. októbra sme si pripomenuli 4 roky od chvíle, kedy nás navždy opustil manžel, otec a starý otec **Cyril Čerťaský** vo veku 70 rokov.

Tí, ktorí ste ho poznali, venujte mu, prosím, tichú spomienku.

S láskou spomínajú manželka Viera, dcéry Evka a Mirka, syn Cyrko, vnuk Slavko a ostatná rodina.

SPOMIENKA

Od života pre seba nič si nežiadal, všetko len pre svoje deti a rodinu, svoje zlaté srdce celé si nám dal, večný kľud nech dá Boh ti za odmenu.

Dňa 18. októbra sme si pripomenuli 2. výročie od smutnej chvíle, keď nás navždy opustil náš drahý otec, starý otec a dedko **Viliam Holička** vo veku 85 rokov.

Tí, ktorí ste ho poznali, spomínajte s nami.

S láskou spomína syn Peter a dcéra Alena s rodinami.

SPOMIENKA

Osud je občas krutý, nevráti, čo raz vzal. Zostanú iba spomienky a v srdci veľký žiaľ.

Dňa 9. novembra si pripomenieme 21. výročie, kedy nás pri tragickej nehode navždy opustila **Evka Glušáková, rod. Čengerová**.

Tí, ktorí ste ju poznali, venujte jej tichú spomienku.

Spomína sestra Mária.

Najviac zničené chodníky opravia do konca októbra

V týchto dňoch sa pokračuje s opravou najviac zničených chodníkov na území mesta. Práce nezastavila ani pokračujúca pandémia. Ukončené by mali byť do konca októbra.

Obyvatelia mesta si už určite všimli, že s opravou najviac poškodených chodníkov sa už začalo a niekde sú už práce aj ukončené. Tento rok sa na rad dostali chodníky na Ulici SNP, Partizánskej ulici, Svätokrížskom námestí, Dukelských hrdinov, A. Dubčeka a Vansovej ulici. „Ešte v tomto roku opravíme miestne komunikácie v celkovej dĺžke 1 442 metrov a výmere približne 2 800 metrov štvorcových. Z rozpočtu sme na to vyčlenili 50 000 eur," informoval vedúci Kancelárie primátora mesta Martin Baláž.

Opravy všetkých chodníkov by mali byť ukončené do 31. októbra tohto roku, maximálne však do 15. novembra, keďže, aj v súvislosti so začiatkom obdobia zimnej údržby, sú po tomto termíne v našom meste všetky zemné práce zakázané.

(li)

„Jednotka" prerušila vzdelávanie v dvoch triedach

Základná škola na Ulici Dr. Janského č. 2 v Žiari nad Hronom musela v súvislosti s pandémiou nového koronavírusu prerušiť vzdelávanie v dvoch triedach. Prváci boli po kontakte s pozitívne testovanou osobou v domácej karanténe.

Informácie potvrdil riaditeľ školy Marek Baláž. Žiaci dvoch tried prvého ročníka boli od piatka 9. októbra v domácej karanténe. Spolu s prvákmi boli v domácej izolácii aj ich dve triedne učiteľky. Na základe rozhodnutia hygienikov sa do školy mohli vrátiť najskôr v piatok 16. októbra. Ako však Marek Baláž podotkol, nikto zo žiakov a ani jedna z učiteliek pozitívne testovaní neboli, všetci sa však stretli s pozitívne testovanou osobou. K tomuto kontaktu malo dôjsť na kurze korčuľovania organizovaného Slovenským zväzom ľadového hokeja, kde bol pozitívne testovaný jeden z ambasádorov projektu zameraného na aktivity pre žiakov.

Zdroj: TASR

Roman Packo: Od prvého momentu na trávniku som vedel, že budem brankárom

Roman Packo je stálicou žiarskeho futbalu. Do TJ Sokol Dolná Ždaňa prišiel ešte vo februári 1999, čiže dlhých 13 rokov pred vznikom FK Pohronie. V rozhovore nám prezradil aj to, ako si spomína na svoj príchod do klubu a pôsobenie v ňom.

„Do Dolnej Ždane som prišiel po rozhovore s majiteľom klubu Bohumilom Glezgom. Mali ambíciu v klube robiť dobrý futbal a bral som to ako výzvu," vracia sa do obdobia spred 13-rokov skúsený brankár a ako podotýka, na jeho pôsobenie je potrebné sa spýtať trénerov, pod ktorých vedením pôsobil. „Ja som sa tam cítil veľmi dobre," poznamenáva však s úsmevom.

Roman Packo pôsobí v organizácií FK Pohronie (predtým TJ Sokol Dolná Ždaňa) od roku 1999.

TJ Sokol Dolná Ždaňa bol regionálne najúspešnejším tímom v seniorských kategóriách a FK Žiar nad Hronom mal dlhoročne úspešnú a štrukturálne pripravenú mládežnícku základňu. Transformáciou týchto dvoch klubov v roku 2012 vznikla v regióne silná značka FK Pohronie, ktorá sa za pár rokov svojej existencie dostala až medzi slovenskú elitu. „Spojenie klubov Dolná Ždaňa a FK Pohronie vnímam ako veľký prínos pre žiarsky okres a k tomu prispel aj pekný a moderný futbalový štadión," konštatuje bývalý hlavný gólman klubu, ktorý dnes svoje skúsenosti odovzdáva ďalej. V Pohroní momentálne pôsobí ako tréner brankárov. A čo hovorí na výkony skúseného Tomáša Jenča, gólmanskú jednotku a na mladíkov Martina Repiského a Samuela Dovca? „S chlapcami sa mi spolupracuje veľmi dobre. Tomáš je pracovitý a poctivý v tréningovom procese, čím sa mu podarilo vytvoriť pozíciu kvalitného brankára. Čo sa týka Samuela Dovca, je to nesporne talentovaný brankár, a ak bude na sebe pracovať, môže patriť k top brankárom na Slovensku, čo potvrdil aj svojou premiérou v Trnave. Maťo Repiský má veľmi dobré základy z brankárskej školy ŠK Slovan a do budúcna má tiež veľký potenciál."

Roman Packo počas svojej kariéry sám zažil mnohých trénerov. Sú však mená, ktoré mu najviac utkveli v pamäti: „V Dolnej Ždani, neskôr Pohroní, pôsobilo veľa kvalitných trénerov, ale ja osobne najradšej spomínam na časy pod vedením trénera Štefana Zaťka. Veľmi dobre sa mi spolupracuje aj s terajším trénerom Mikim Radványim a jeho asistentom Jožkom Pavlíkom (pozn.: rozhovor vznikol počas pôsobenia trénera Radványiho), ktorých považujem za odborníkov s veľkými skúsenosťami." Počas rokov, ktoré strávil v Pohroní, sa však pri ňom vystriedalo v kabíne aj množstvo hráčov. Odpoveď na otázku, s ktorým z nich si najviac rozumel, však nechce

konkretizovať. „Je ťažké odpovedať, keďže medzi bývalými aj terajšími hráčmi je veľa chalanov, ktorých považujem za priateľov," vysvetľuje.

Sleduje výkony slovenských brankárov. Veľký talent vidí v Samovi Dovcovi

Okrem Tomáša Jenča pri Romanovi Packovi pôsobili aj ďalšie zaujímavé brankárske mená. Za všetkých spomenieme hráčov ako Ján Malec, František Plach (Piast Gliwice) či Dominik Holec (Sparta Praha). „Mená ako Ján Malec, František Plach, Dominik Holec či Lukáš Urminský boli veľmi kvalitní brankári a pre mňa to bola česť s nimi spolupracovať. Veľa som sa od nich naučil a verím, že aj oni odo mňa," hodnotí s odstupom času Roman. A keďže dnes už pôsobí ako tréner brankárov, zaujímalo nás, či sa pozerá na úlohu gólmana inak, ako keď bol on sám v bráne. „Úloha brankára sa nemení. Brankár musí byť koncentrovaný na svoj výkon, nesmie robiť chyby," zdôrazňuje a ako dodáva, chce veriť, že jeho rady súčasným gólmanom v tíme padajú na úrodnú pôdu.

S profesionálnou kariérou začal Roman v roku 1999 v tíme Banskej Bystrice. Neskôr prestúpil do Hliníka nad Hronom a odtiaľ už do Dolnej Ždane. Vráťme sa však do jeho úplných futbalových začiatkov. „K futbalu ma priviedol môj otec, ktorý bol tiež brankár. Od prvého momentu som chcel byť vždy len brankár, keďže otec bol mojím vzorom," konštatuje na margo toho, že svoju hráčsku kariéru od začiatku spájal iba s postom brankára a žiadne iné hráčske pozície v tíme neskúšal. Brankár má úplne inú úlohu ako ostatní hráči, napriek tomu je jedným z najdôležitejších na ihrisku. „Myslím, že pre každého hráča je ťažké, keď sa mužstvu nedarí. Ale, našťastie, sa Pohroniu väčšinou darilo, preto hráme prvú ligu," hovorí s rešpektom tréner brankárov a s úsmevom poznamenáva, že v bráne sa nikdy nenudil, ani keď bola naša obrana nepriestrelná.

Aj dnes, keď už Roman sedí na lavičke trénerov, sleduje výkony konkurenčných brankárov v slovenskej lige. „Snažím sa sledovať brankárov v lige, ale aj v nižších súťažiach, " poznamenáva na margo slovenských gólmanov a konkretizuje, ktorí z nich, podľa neho, najviac vyčnievajú nad výkonmi ostatných v lige: „V našej lige najviac vyčnieva Dominik Greif a za veľký talent ešte považujem nášho Samuela Dovca." Zároveň prezrádza, ktoré mená svetových brankárov majú podľa neho najväčší cveng: „Zo svetových brankárov považujem za top Manuela Neuera, Ikera Casillasa a Gianluigiho Buffona."

> „Myslím, že v aktuálnej sezóne skončíme na 9. mieste.
>
> *Roman Packo, tréner brankárov*

Pred začiatkom aktuálnej futbalovej sezóny sa vedenie klubu FK Pohronie vyjadrilo, že cieľom je skončiť v tomto ročníku Fortuna ligy na 10. mieste. „Myslím si, že cieľ mužstva FK Pohronie, 10. miesto, môže byť reálny, aj keď ja osobne si myslím, že skončíme o priečku vyššie," naznačuje smelé úvahy Roman a vracia sa aj k prvým zápasom, kedy sme remizovali s ViOnom a nešťastne prehrali na domácej pôde s DAC Dunajská Streda. Práve počas tohto zápasu boli na ihrisku, ale aj mimo neho, veľké emócie. „Je ťažké udržať si emócie na uzde, keď máte pocit, že vás arbiter poškodil. Pre mňa je v tomto veľkou školou tréner Mikuláš Radványi, ktorý dokáže aj v takýchto situáciách zachovať kľud a pokoj," konštatuje na záver Roman Packo, ktorý sa vo chvíľach voľna venuje najmä svojej rodine.

(li)

Po boku Romana Packa pôsobilo viacero zaujímavých brankárov. V sezóne 2019/2020 to boli Martin Vantruba (v súčasnosti brankár FC Nordsjaelland) a Tomáš Jenčo.

Domáca premiéra neúspešná

BASKETBAL - 1. SLOVENSKÁ LIGA - MUŽI – ZÁKLADNÁ ČASŤ

MŠK MBK Žiar nad Hronom – ŠKP BBC Banská Bystrica 56:84 (16:24, 33:48,46:67)

Body: Ondrej Haviar 23, Braňo Obert 10, Adam Stehlík 7, Michal Dolník 6, Jaroslav Supuka 6, Maroš Vrtík 4. Hrali: Tomáš Nemčok, Adrián Kňažko, Filip Bartuš, Jakub Švec, Marek Grochal, Matej Bobok.

Prvý zápas na domácej palubovke odohrali žiarski basketbalisti v nedeľu 11. októbra. Ako konštatuje tréner Karol Kučera, bol to zle odohratý zápas.

Od začiatku sme mali problémy s aktívnou a tvrdou obranou hostí, ktorí veľmi dobre bránili vymedzené územie pod svojim košom. My sme mali veľmi zlú streľbu zo stredných aj väčších vzdialeností, a tak nám hostia postupne odišli na rozdiel 10 bodov. Zlyhávali sme aj v obrane , zle sme riešili pick and roll súpera a Bystričania nás porážali aj na doskoku. Skúšali sme meniť rôzne varianty obrany, ale ani to nám nepomohlo. V druhom polčase sme nič nové nevymysleli. Aj keď sme mali niekoľko otvorených striel, bohužiaľ, sme ich netrafili, a tak náskok súpera narástol až na konečných 28 bodov. Myslím, že hostia zaslúžene zvíťazili a nám ostáva veriť, že v ďalších zápasoch podáme lepší a koncentrovanejší výkon.

Karol Kučera, tréner
a Norbert Nagy, asistent trénera

Na domácej pôde sme nestačili na obhajcu titulu

FUTBAL – FORTUNA LIGA

Gólový účet vo Fortuna lige si otvoril Patrik Blahút. Jeho prvý gól v súťaži putoval za chrbát reprezentačného brankára Dominika Greifa.

9. kolo:
FK Pohronie - Slovan Bratislava 1:2 (1:1)

Góly: 40. Blahút - 27. a 59. Ratao, ŽK: Fadera, Bimenyimana, Mazan, Obročník, Župa - Holman, Greif, Nono. Rozhodovali: Gemzický - Bednár, Kováč, bez divákov.

FK Pohronie: Jenčo - Badolo, Pavlík, Špiriak, Župa - Weir, Chríbik (72. Obročník) - Blahút, Fadera, Mazan - Bimenyimana (86. Matič)

Slovan: Greif - Pauschek, Bajrič, Božikov, Vernon - de Kamps, Nono (90.+2 Lovat) - Daniel (86. Čavrič), Holman (78. Weiss), Ratao (86. Abena) - Strelec (78. Medved)

Futbalisti Slovana Bratislava zvíťazili v nedeľu na ihrisku FK Pohronie 2:1 po dvoch góloch brazílskeho útočníka Rafaela Rataa. Obhajca titulu z druhého miesta v tabuľke stiahol náskok lídra z Dunajskej Stredy na dva body. Za domácich sa svojim prvým gólom vo Fortuna lige presadil Patrik Blahút.

V prvom polčase sa hral ofenzívny futbal a zrodilo sa aj množstvo šancí. V 7. minúte hlavičkoval v dobrej pozícii Strelec, brankár Jenčo vytiahol výborný zákrok. Na opačnej strane trafil len do bočnej siete Bimenyimana. Po štvrťhodine dostal aktívny Strelec loptu do domácej siete, ale pískal sa ofsajd. V 22. minúte Jenčo ďalším výborným zákrokom po zrazenej lopte od brániaceho spoluhráča zachránil svoj tím, ale v 27. minúte kapituloval. Ratao si v šestnástke zasekol obrancu a medzi jeho nohy presne umiestnil loptu do siete. Domáci sa snažili o vyrovnanie, dva pokusy Mazana si cestu do siete nenašli. V 39. minúte Nonov center prešiel cez viacero hráčov Slovana a Jenčo v poslednom momente opäť zachránil. A tak udreli domáci, keď v 40. minúte Blahút preukázal odolnosť v súbojoch s obranou Slovana, pretlačil sa do zakončenia a prekonal Greifa. Krátko pred koncom polčasu po centri z pravej strany ešte úplne osamotený hlavičkoval Ratao, ale Jenčo bol opäť na mieste.

Slovan sa v druhom polčase snažil vykombinovať domácu obranu a podarilo sa mu to v 59. minúte. Po prienikovej prihrávke Pauscheka za obranu Nono naservíroval do pozície Rataovi a ten strelil svoj druhý gól v súboji. O dve minúty sa lopta pod odkope Jenča odrazila k Holmanovi, ktorý ju skúsil hneď lobom poslať do siete, no Chríbik ju upratal do bezpečia. V 71. minúte Nono z priameho kopu v dobrej pozícii tesne minul. Pohronie sa sympaticky snažilo vyrovnať, favorizovaný Slovan ho ale dokázal udržať na dištanc a pripísal si siedme víťazstvo v ligovej sezóne.

Zdroj: www.fkpohronie.sk

športové noviny
žiar nad hronom

Športová príloha Mestských novín Žiar nad Hronom I ročník XV. I číslo 21 I 19. október 2020 I e-mail: mn@ziar.sk I tel.: 045/678 71 75 I web: noviny.ziar.sk

Novým trénerom FK Pohronie sa stal Jan Kameník

FUTBAL – FORTUNA LIGA

Vedenie klubu v pondelok 12. októbra predstavilo nového trénera A-tímu, ktorým sa stal 38-ročný Jan Kameník. Ten pôsobil na poste asistenta a neskôr aj hlavného kouča v FC Zlín.

„Klub aktuálne štartuje vnútornú reštrukturalizáciu, pripravujeme sa na vstup zahraničného investora, ktorý sa stane partnerom klubu," začal na úvod člen predstavenstva Martin Baláž a doplnil, že tento partner prinesie do klubu ako financie, tak personálne know how. „Zmena trénera bola plánovaná v tomto kontexte, avšak na neskôr. Vedenie klubu sa rozhodlo urobiť štartovaciu líniu teraz, aj v súvislosti s obdobím, ktoré tu nastalo. Keď hovorím o reštrukturalizácii, ide o otázku budúcnosti nášho klubu. Sme malý regionálny klub, ktorý je financovaný zo zdrojov spoločností v Žiari nad Hronom, mestom a drobnými sponzormi. Pokiaľ aj naďalej chceme pôsobiť vo Fortuna lige, chceme si udržať tento status, musíme sa profesionalizovať, a to nielen finančne, ale aj personálne. Je potrebné mať víziu, ktorá bude fungovať v budúcnosti," dodal Baláž, ktorý ale meno nového partnera klubu nekonkretizoval.

„Mladý progresívny tréner Jan Kameník nám bol odporučený viacerými osobnosťami futbalu, či už v Českej republike, alebo na Slovensku. Jeho vstup do klubu nevychádza z toho, že by sme boli nespokojní s trénerom Radványim. Naopak, rozišli sme sa s ním priateľsky a nikdy nezabudneme, že nám zachránil Fortuna ligu, že výborne nastavil mužstvo," hovorí ďalej člen predstavenstva s tým, že v súvislosti s plánovaným projektom potrebuje klub trénera, ktorý nastaví nielen tréningový proces, ale aj iné procesy v klube. „Preto došlo k tejto zmene o trochu skôr, ako sme plánovali. Trénerovi Radványimu ďakujeme za odvedenú prácu a tešíme sa na spoluprácu s pánom Kameníkom, ktorý nie je na Slovensku tak známy, ale veríme, že si meno rýchlo urobí a v našom klube sa bude cítiť dobre," uzavrel Baláž.

> „Verím, že sa odrazíme k lepším výsledkom.
>
> *Ján Kameník*

„Chcel by som poďakovať Žiaru za príležitosť, ktorú som dostal, kedy budem môcť pôsobiť v najvyššej slovenskej lige," povedal v pondelok pred novinármi nový kouč s tým, že túto príležitosť si váži a teší sa na prácu ako s hráčmi, tak aj s realizačným tímom. „Teším sa, ako poznám prostredie, fanúšikov i štadión a verím, že sa odrazíme k lepším výsledkom a najvyššiu súťaž pre Žiar zachránime. Dva zápasy som videl naživo, niekoľko zo záznamu, takže predstavu o mužstve mám," doplnil tréner, ktorý preberá tím na poslednom mieste vo fortunaligovej tabuľke: „Nikdy to nie je príjemné, ani pre trénera, ani pre klub, ale je to nejaká štartovacia pozícia, od ktorej sa môžeme odraziť len vyššie." Tréner Kameník pôsobil v troch profesionálnych kluboch v Českej republike. V 1. FC Slovácko, ako tréner U19, v FC Vysočina Jihlava a v FC Zlín, ako asistent trénera a neskôr ako hlavný tréner.

(kr)

Jan Kameník je mladý a progresívny tréner. Do Pohronia ho odporučilo viacero futbalových osobností.

Predstavenstvo FK Pohronie odvolalo športového riaditeľa aj trénera Radványiho

Predstavenstvo FK Pohronie odvolalo z pozície športového riaditeľa Miroslava Filipka. Zareagovalo tak na situáciu v klube. Po vzájomnej dohode sa rozhodlo ukončiť spoluprácu aj s trénerom A tímu Mikulášom Radványim. Pod jeho vedením odohral náš tím 27 stretnutí vo Fortuna lige a v Slovnaft cupe, z čoho zaznamenal 8 víťazstiev, 8 remíz a 11 prehier.

Vyhlásenie predstavenstva FK Pohronie

Po prehratom zápase v Michalovciach, kde sa naše mužstvo prezentovalo nepresvedčivým výkonom, sme boli informovaní, zo strany športového riaditeľa nášho klubu, o potrebe preradiť dvoch hráčov A-tímu do farmárskeho klubu, aby sa údajne zlepšila atmosféra v mužstve, ako aj atmosféra medzi realizačným tímom a mužstvom. Dôvodom boli jednak výkony a jednak vnútorné problémy. Podrobnosti, ktoré nám boli odprezentované, nechceme konkretizovať, najmä z úcty k hráčom, ktorých sa to týka. Chceme predísť tomu, aby boli ďalej rozoberané v médiách a na sociálnych sieťach. Každé takéto opatrenie je veľmi nepopulárne a vyvolá vlnu rozhorčenia u fanúšikov každého klubu, najmä, ak ide o skúsených hráčov. Na druhej strane uznávame, že sme ako klub urobili chybu, keď sme včas a zrozumiteľne neinformovali o prijatom opatrení a dali tak možnosť šíreniu sa nepodložených informácií, ktoré sa nezakladajú na pravde. Tiež si myslíme, že celá situácia bola zle odkomunikovaná aj so samotnými hráčmi. Aj z tohto dôvodu sme sa na zasadnutí predstavenstva rozhodli ukončiť spoluprácu so športovým riaditeľom Miroslavom Filipkom. Ako športový riaditeľ bol zodpovedný za zloženie, organizáciu a stav mužstva a realizačného tímu. Museli sme si priznať, že jeho štýl riadenia a komunikácie bol jedným zo zdrojov napätia, ktoré sa vytvorilo v našom hráčskom a realizačnom tíme a vyústilo aj do aktuálnej situácie. Napriek tomu mu ďakujeme za odvedenú prácu. Chceme jednoznačne dementovať, že dôvod, pre ktorý boli hráči preradení bol rasizmus, táto informácia sa nezakladá na pravde.

V prípade Lukáša Pellegriniho je to absolútny nezmysel. Svojim správaním bol vždy oporou všetkým hráčom bez rozdielu národnosti či krajiny, odkiaľ pochádzajú. Napriek aktuálnym problémom si ho vážime ako hráča, ktorý za viac ako 6 sezón odviedol pre náš klub obrovský kus práce. Už v minulosti sme avizovali náš záujem, aby v budúcnosti pracoval v FK Pohronie. Patrik Abrahám je v súčasnosti preradený do treťoligového farmárskeho klubu MFK Nová Baňa. Ak bude mať záujem, svojimi výkonmi a správaním si môže znova vypýtať miesto v A-tíme. Rozumieme, že udalosti, ktoré sa u nás v týchto dňoch odohrali, nahnevali mnoho fanúšikov a vytvorili zlý obraz o pomeroch v našom klube. V časti sme za to zodpovední my sami, tým, že sme včas a adekvátne neinformovali. Pokladali sme to za internú záležitosť športového manažmentu nášho klubu a za to sa všetkým ospravedlňujeme.

Uvedené stanovisko je posledným a viac sa k uvedenej záležitosti nebudeme vyjadrovať. Aktuálne sa chceme plne koncentrovať na nadchádzajúce zápasy Fortuna ligy a veríme, že sa situácia čoskoro upokojí.

Predstavenstvo FK Pohronie Žiar nad Hronom Dolná Ždaňa

Miroslav Filipko a Mikuláš Radványi už v klube nepôsobia.

Predstavujeme mužský káder MBK MŠK Žiar nad Hronom

V kádri je momentálne zazmluvnených 18 hráčov, prvú polovicu hráčov sme predstavili v minulom čísle, zvyšok v tomto.

Jakub Babiak
178cm, 75kg
post: rozohrávač
materský klub:
Žiar nad Hronom

Filip Bartuš
189cm, 90kg
post: rozohrávač, krídlo
materský klub:
Handlová

Pavel Király
190cm, 75kg
post: krídlo
materský klub:
Žiar nad Hronom

Tomáš Nemčok
182cm, 84kg
post: rozohrávač
materský klub:
Žiar nad Hronom

Marek Novák
196cm, 96kg
post: krídlo, pivot
materský klub:
Žiar nad Hronom

Branislav Obert
185cm, 81kg
post: krídlo
materský klub:
Žiar nad Hronom

Jakub Švec
184cm, 80kg
post: rozohrávač, krídlo
materský klub:
Žiar nad Hronom

Benjamín Žemla
195cm, 88kg
post: pivot
materský klub:
Žiar nad Hronom

Muži MŠK MBK Žiar nad Hronom v sezóne 2020/2021

Horný rad zľava: asistent Norbert Nagy, Matej Golebiovski, Richard Truben, Michal Dolník, Adam Stehlík, Maroš Vrtík, Filip Bartuš, tréner Karol Kučera

Dolný rad zľava: Marek Grochal, Matej Bobok, Jakub Švec, Branislav Obert, Adrian Kňažko, Tomáš Nemčok, Jaroslav Supuka, Ondrej Haviar