mestské noviny
žiar nad hronom

Dvojtýždenník mesta Žiar nad Hronom | ročník XVI. | číslo 12 | 21. jún 2021 | cena: zdarma | tel.: 045/678 71 75 | web: noviny.ziar.sk

V tomto čísle:

Nové riešenie odťahovania autovrakov
Strana 2

Deň detí prišiel s novinkou
Strana 3

Kúpalisko otvorilo svoje brány
Strana 4

Začalo sa s rekonštrukciou tried pre škôlkarov
Strana 2

Nemáte ešte nádobu na biologicky rozložiteľný odpad?
Strana 3

V meste pribudne nové detské bezbariérové ihrisko v hodnote 50 000 eur

Ministerstvo práce, sociálnych vecí a rodiny poskytlo 63 obciam dotáciu na utváranie priestoru na podporu socializácie a inklúzie detí formou detského ihriska v hodnote 2 781 828 eur. Jedným z miest, ktoré získalo dotáciu v hodnote 45 000 eur, je aj Žiar nad Hronom.
O dotáciu sme požiadali 26. februára tohto roku a spolufinancovanie zo strany mesta bude vo výške 5 000 eur. Autorom projektu je akademický sochár Jozef Kliský, ktorý bude pripravovať projektovú dokumentáciu pre každého žiadateľa, ktorému bola schválená dotácia, na základe rozmerov a možností pozemku.

Hlavným materiálom hracích prvkov je agátové drevo. Povrchová úprava bude tvorená nátermi v prírodných odtieňoch, ktoré nechajú vyniknúť prirodzenú štruktúru dreva. Farebné dotvorenie prvkov bude v odtieňoch modrej, šedej či zelenej.

Projekt tvorí jedenásť prvkov, z toho musia byť tri inkluzívne (špeciálne navrhnuté). Týmito prvkami teda bude pieskovisko v tvare člna, kolotoč a hojdačka v tvare hniezda. Chýbať nebudú ani reťazové hojdačky, fitdráha či lavičky. Ich rozvrhnutie bude závisieť od veľkosti plochy, kde bude ihrisko situované.

> Nové ihrisko nebude vyčleňovať žiadne dieťa. Bude vhodné aj pre detičky na invalidných vozíkoch.
>
> *Peter Antal, primátor mesta*

„Zámerom je vytvoriť ihrisko, ktoré bude esteticky zakomponované do prostredia a nebude v ňom pôsobiť rušivo. Práve preto v týchto dňoch rozhodujeme o mieste, kde nové detské ihrisko vybudujeme," hovorí primátor mesta Peter Antal s tým, že toto ihrisko nevyčleňuje žiadne dieťa, a teda bude vhodné aj pre detičky na invalidných vozíkoch. „Hlavnými inkluzívnymi, a teda bezbariérovými prvkami, budú pieskovisko v tvare člnu, kolotoč a hojdačka v tvare hniezda. Za pomoc ďakujem Ministerstvu práce, sociálnych vecí a rodiny SR, ako aj poslancovi NR SR a BBSK Igorovi Kašperovi," uzatvára žiarsky primátor.

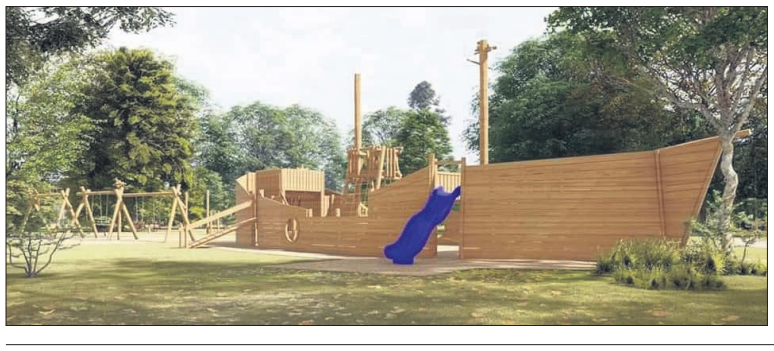

Ministerstvo dotáciu do 45-tisíc eur doteraz sľúbilo 63 obciam, mestám a neziskovým organizáciám. Spolu za viac ako dva milióny a 700-tisíc eur. Ihriská majú vzniknúť najskôr na budúci rok. „Dotáciu sme pridelili naozaj každému, kto splnil stanovené podmienky. Nerobili sme žiadne politické rozdiely. Keďže neboli vyčerpané všetky finančné prostriedky vyčlenené pre tento rok, rozhodli sme sa vyhlásiť druhé kolo. Otvoríme novelu zákona o dotáciách v našej pôsobnosti a navrhneme v nej nový termín na predkladanie žiadostí o túto dotáciu. Pretože chceme, aby detské ihriská bez bariér boli v každom kúte Slovenska," uviedol minister Milan Krajniak. Obce, neziskové organizácie, občianske združenia či registrované cirkvi, ktoré nesplnili podmienky pre udelenie dotácie v prvom kole, ale aj noví žiadatelia, sa tak do výzvy budú môcť zapojiť v lete. Podmienkou poskytnutia dotácie je, okrem iného, zabezpečenie terénnych úprav zo strany žiadateľa a 10-percentná finančná spoluúčasť. Výška dotácie pre jedného žiadateľa je maximálne 50 000 eur.

(kr; li)
Foto: zdroj Ministerstvo práce, sociálnych vecí a rodiny SR.

Kultúra vína prichádza tento rok na nádvorie biskupského kaštieľa

Kultúru vína prinieslo mesto do Parku Štefana Moysesa po prvýkrát v roku 2018. Rozhodlo sa tak nadviazať na veľkú tradíciu, ktorá tu kedysi bola, a to že od roku 1776 patrili dve tekovské obce Rybník a Čajkov do dŕžavy novovzniknutej Banskobystrickej biskupskej diecézy. Tunajší biskupi mali odtiaľ víno nielen pre potreby počas omše alebo vlastnú spotrebu, ale aj na predaj, a to z vlastných viníc, ktoré tam mali. Preto vieme, že vo Svätom Kríži naši predkovia konzumovali hojne víno práve z týchto dvoch obcí.

Víno v kaštieli sa uskutoční v sobotu 10. júla na nádvorí biskupského kaštieľa. Pozvanie tento rok prijalo desať kvalitných vinárov z regiónu, najmä z Tekova. Okrem degustácie na návštevníkov čaká príjemná hudba, bryndzové halušky, pečené ryby, šúľance na sladko a grilované špeciality.

Podujatia sa bude môcť kvôli platným obmedzeniam zúčastniť maximálne 500 ľudí s okamžitou návštevnosťou. Degustovať víno budú môcť pri kultúrnom programe na nádvorí kaštieľa pod platanom a aj v záhrade. Pozor, tento rok je zmena v tom, že podujatie sa koná v uzavretom priestore, preto je vstup povolený len osobám starším ako 18 rokov.

O príjemnú atmosféru sa od 14-tej hodiny postará hudobné vystúpenie na nádvorí kaštieľa v podaní ľudovej hudby Majerovci a pokračovať sa bude od 16-tej hodiny koncertmi v záhrade. Svetové hity v podmanivých aranžmánoch predvedie Ann Bartová Band, swing, jazz a rockabilly vytasí hudobná legenda Banda Americano a príjemný večer uzavrie o 20-tej hodine výnimočná hudobná formácia Sounds2Good s výnimočnou speváčkou Lenkou Piešovou. Podujatím bude moderátorsky sprevádzať Marián Vojtko.

Príde aj Lukáš Latinák, ktorý počas festivalu vystúpi s programom IN VINO ŽIAR. V jeho typickom podaní sa môžete v priebehu dňa tešiť na poéziu aj hovorené slovo.

„Už na začiatku organizovania som deklaroval, že chceme z tejto peknej akcie urobiť jedno z hlavných podujatí v meste. Som preto rád, že za tie roky organizovania sa festival v našom meste udomácnil a našiel si svojich priaznivcov," konštatuje primátor mesta Peter Antal.

Vstupné na podujatie bude vo výške 3 eurá, pričom v cene vstupného je aj pohár na víno s logom mesta.

(li)

Začalo sa s rekonštrukciou priestorov škôlky na Ulici A. Kmeťa

Začiatkom mája začala celková rekonštrukcia dvoch tried v budove elokovaných tried materskej školy na Ulici A. Kmeťa 11. Zvýši sa tak kapacita škôlky pre predprimárne vzdelávanie. „Keďže bude od septembra zavedené povinné predprimárne vzdelávanie, zvýšime práve vďaka tejto rekonštrukcii kapacitu materskej školy a jej elokovaných pracovísk," informuje primátor Peter Antal a ako konkretizuje: „V triedach sa opravuje vodoinštalácia, elektroinštalácia, robia sa nové priečky, stierky, podlaha, ale aj nové sociálne zariadenia."

Ukončenie prác je naplánované na 31. júla tohto roku. Samozrejme, triedy dostanú nový šat, ako sú postieľky, stoly, stoličky či skrinky, ale aj hračky. Škôlkari tak od septembra nastúpia do pekných nových priestorov. Mnohí rodičia detí so špeciálnymi potrebami takýto krok mesta určite uvítajú, pretože do najbližších, tzv. špeciálnych, škôlok museli doteraz dochádzať desiatky kilometrov.

(kr)

Zjednodušenie odťahovania autovrakov

S účinnosťou od 15. mája tohto roku sa zavádza novela zákona nový dôvod odstránenia vozidla z cesty, chodníka a po novom aj parkoviska, a to v prípade, ak je vozidlo nespôsobilé na prevádzku v cestnej premávke dlhšie ako šesť mesiacov, aj keď netvorí prekážku cestnej premávky.

Doteraz bolo možné odstrániť vozidlo stojace na ceste, vrátane chodníka, na náklady jeho prevádzkovateľa len z tých dôvodov, podľa § 43 ods. 4 zákona č. 8/2009 Z. z. o cestnej premávke, ak je na mieste, kde tvorí prekážku cestnej premávky, je na vyhradenom parkovisku pre vozidlo s konkrétnym evidenčným číslom vozidla, pre osobu so zdravotným postihnutím alebo pre vozidlo s konkrétnym parkovacím preukazom, ak také parkovisko nie je preň určené alebo bez pripevnenej tabuľky s evidenčným číslom, ak podlieha evidenčnej povinnosti, alebo je bez čitateľného vyznačenia mena, priezviska a adresy pobytu alebo názvu a sídla držiteľa vozidla na viditeľnom mieste s výnimkou dvojkolesových vozidiel, aj keď netvorí prekážku cestnej premávky.

V prípadoch, ak išlo o opustený autovrak, bolo možné využiť len postup podľa zákona č. 79/2015 Z. z., teda jeho prehlásením za odpad okresným úradom. Tieto postupy však boli zdĺhavé, v niektorých prípadoch trvali aj rok.

Nové riešenie

Dňa 15. mája tohto roku nadobudol účinnosť zákon č. 148/2021 Z. z., ktorým sa mení a dopĺňa zákon č. 8/2009 Z. z. o cestnej premávke. Novela zavádza nový dôvod odstránenia vozidla z cesty, chodníka a po novom aj parkoviska, a to v prípade, ak je vozidlo nespôsobilé na prevádzku v cestnej premávke dlhšie ako šesť mesiacov, aj keď netvorí prekážku cestnej premávky. Budú sa tak môcť odstrániť zrejmé vraky aj v prípade, ak napríklad „len" dlhodobo zaberajú miesto na parkovisku a zároveň nebude potrebné absolvovať zdĺhavý proces vyhlásenia takéhoto vraku za odpad. Až po odstránení (odtiahnutí) takéhoto vozidla z cesty sa na nakladanie s ním budú primerane vzťahovať ustanovenia § 67 ods. 3 až 9 zákona č. 79/2015 Z. z. o odpadoch (§ 43 ods. 7 zákona o cestnej premávke).

Na území mesta Žiar nad Hronom evidujeme aktuálne päť autovrakov v rôznych štádiách riešenia. V priemere je to desať autovrakov ročne.

(kr)

Slovenská správa ciest opraví a vyčistí tridsať dažďových vpustí

Kanálové vpuste na Ulici SNP sa za ostatné dni po prívalových dažďoch upchávali. Zatekať začalo aj do podchodu, ktorý popod túto ulicu vedie. Zisťovali sme, kto má na starosti ich opravu.

Vpuste na Ulici SNP od kaštieľa až po hornú Billu má v správe Slovenská správa ciest. „Slovenská správa ciest IVSC Banská Bystrica na základe vlastných informácií preverila situáciu ohľadom dažďových vpusti na Ulici SNP v Žiari nad Hronom," hovorí Martin Guzi z komunikačného odboru SSC a ako ďalej informuje: „Na základe skutkových zistení naša spoločnosť zaslala zmluvnému partnerovi zabezpečujúcemu bežnú údržbu Banskobystrickej regionálnej správe ciest objednávku na vyčistenie 30 kusov dažďových vpustí v uvedenom úseku na oboch stranách vozovky, odstrániť naplaveniny z mreží a záchytných košov a skontrolovať ich funkčnosť. Vyčistenie dažďových vpustí bude vykonané v závislosti od kapacitných možností najneskôr do konca mesiaca jún."

Ako ďalej Martin Guzi dodáva, pri obhliadke neboli zistené žiadne prepadnuté dažďové vpuste. „Zatekanie vody do podchodu pod touto ulicou registrujeme po každom intenzívnejšom alebo dlhodobejšom daždi. Vlastníctvo podchodu je v súčasnej dobe v riešení, na liste vlastníctva ho má uvedené mesto Žiar nad Hronom," uzatvára hovorca spoločnosti.

(li)

mestské noviny žiar nad hronom

Mestské noviny, dvojtýždenník mesta Žiar nad Hronom, vydáva mesto Žiar nad Hronom, so sídlom na Ul. Š. Moysesa 46, 965 19 Žiar nad Hronom, adresa redakcie: Námestie Matice slovenskej 8, 965 01 Žiar nad Hronom. Registrované na Ministerstve kultúry SR pod číslom EV 3792/09, ISSN 1339-1771, IČO: 00 321 125. Redaktor: Lenka Ihradská, telefón: 045/678 71 75, e-mail: lenka.ihradska@ziar.sk, Katarína Reiterová, telefón: 045/678 71 35, e-mail: katarina.reiterova@ziar.sk. Šport, e-mail: mn@ziar.sk. Grafická úprava: Michal Černaj, telefón: 045/678 71 35, e-mail: michal.cernaj@ziar.sk. Foto: Dušan Pethö. Tlač: Tlačiareň Petit Press, a. s. Kopčianska 22, 851 01 Bratislava - Petržalka. Nevyžiadané rukopisy redakcia nevracia. Autorské práva vyhradené. Ďalšie šírenie, rozmnožovanie textov, grafov, fotografií grafiky je možné len s písomným súhlasom vydavateľa. Vydavateľ nie je zodpovedný za obsah a pravdivosť inzerátov. Vlastníkom a vydavateľom periodika k 31.12.2011 je mesto Žiar nad Hronom.

ODKRÝVAME HISTÓRIU NÁŠHO MESTA

Výstavba kaplnky

Vráťme sa k obnove kaštieľa a výstavbe kaplnky, ktorá bola realizovaná v rámci štvrtej etapy, v období pôsobenia biskupa Františka Berchtolda v kaštieli. Lepšie povedané, jej prestavbe z dvoch nad sebou postavených hospodárskych miestností, v centrálnej časti východného krídla. Odstránením podlahy hornej miestnosti vznikol veľký priestor, ktorý dal František Berchtold zaklenúť klenbou.

Kaplnku osvetľovali dve vysoké okná, medzi ktorými bol vsadený kamenný oltár. Prístup do kaplnky bol z prvého podlažia, veľkým portálom s masívnymi drevenými dverami. Pri vstupe do kaplnky bola vybudovaná empora s volutami, prístupná dverami z chodby na druhom podlaží. Na severnej strane kaplnky sú dvere, ktorými sa vstupovalo do malej a úzkej sakristii, v ktorej je do steny vsunutá dvojpriestorová veľká skriňa. Tá slúžila na ukladanie ornátov a bohoslužobných predmetov. Skriňa sa zachovala v relatívne dobrom stave až dodnes, je však potrebné ju reštaurovať.

Po dvoch stranách na úrovni druhého podlažia boli vybudované dve oratóriá s dvojicou širokých

Empora s volutami.

okien, otvorených do priestoru kaplnky. Oratóriá boli v minulosti prístupné dvojramenným schodiskom z chodby prvého podlažia, samostatným portálom s kamenným ostením. Portál je dobre zachovalý aj s tromi železnými čapmi, na ktorých boli osadené ťažké dubové dvere. V tomto priestore je v súčasnosti vybudované sociálne zariadenie, ktoré je však už dlhšou dobu nefunkčné. No aj tak prienik vody z potrubia po čase prenikal murivom, čoho následkom sa v kaplnke na jej východnej stene značne porušila maľba. Počas obhliadky som zistil, že priestor pod bývalým schodiskom je zamurovaný a neprístupný. Len dva okrúhle otvory zabezpečujú jeho vetranie. Po vhodení horiaceho papiera sa osvetlil úplne prázdny a do čista upravený priestor. Takže žiadne prekvapenie sa nekonalo.

Pôvodná podlaha kaplnky bola nahradená asi v roku 1911 novou mozaikovou dlažbou, ktorá je aj v súčasnosti dobre zachovalá. V roku 1802 biskup Gabriel Zerdahely dal v kaplnke vybudovať klasicistický kamenný oltár, nad ktorým bola maľba s obrazom Zvestovania Panne Márii. Oltárny obraz bol v roku 1967 premiestnený do múzea v Kremnici, kde je doteraz. V prípade obnovy (reštaurovania) kaplnky bude do jej priestorov prinavrátený.

Mgr. Peter Mosný, kastelán

Kino Hron začína po mesiacoch zatvorenia opäť premietať

Kino Hron bolo pre pandémiu niekoľko mesiacov zatvorené. Teraz hlási dobré správy. S letom prichádza konečne aj prvé premietanie.

„Otvárame prvým premietaním vo štvrtok 1. júla," informuje vedúca kina Lenka Nitrayová a ako približuje, v žiarskom kine sa nepremietalo od 10. októbra minulého roka, s výnimkou mikulášskeho premietania pre deti v decembri. „Mohli sme premietať v období od 14. novembra do 18. decembra, ale pre slabú ponuku filmov a vtedajšiu zhoršujúcu sa pandemickú situáciu sme sa rozhodli kino neotvoriť," vysvetľuje.

Prvé premietania po mesiacoch zatvorenia budú patriť hororom a akčným filmom, ktoré majú veľkú obľubu u žiarskych divákov. „Zároveň nasadzujeme aj novú, od minulého roka očakávanú, českú komédiu Matky, plnú česko-slovenských hereckých hviezd, ktorú má rada zase ďalšia veľká časť našich divákov," naznačuje Lenka Nitrayová a prezrádza ďalšie filmové lahôdky, na ktoré sa môže tešiť divák žiarskeho Kina Hron: „Veľa filmov čakalo od minulého roka na znovuotvorenie kín, a tak je momentálne až pretlak filmov v ponuke. Ale keďže máme iba jednu kinosálu, nevieme nasadiť úplne všetky filmy. Preto sa snažíme vyberať film z každej kategórie, aby si každý divák našiel „to svoje". Do jesene nás čakajú napríklad tituly z komiksového sveta Black widow, Suicide squad 2, Shang-Chi, Venom 2, česko-slovenské filmy Gump – pes ktorý naučil ľudí žiť, Smečka, Známi neznámi, Prvok Šampón Tečka a Karel, Správa, Karel, romantické filmy Skráť to zlato!, Reminiscence, After tajomstvo a, samozrejme, horory Očista navždy, Escape room 2, Muž v temnote 2, Candyman a akčné filmy Rozhnevaný muž, Zabijakov osobný strážca 2, Expedícia džungľa, Free Guy, Duna a bondovka Nie je čas zomrieť."

> Prvé premietania budú patriť hororom, akčným filmom a českej novinke Matky.

Kino bude premietať aj pre deti. „Aktuálna epidemiologická situácia v našom okrese nám podľa tzv. kultúrneho semaforu dovoľuje nasadiť aj filmy pre detského diváka a ak sa situácia teda nezhorší, tak sa deti v lete môžu tešiť na rozprávky ako Raya a posledný drak, Chlpáčikovia, Space Jam 2, Yakari, Krúdovci 2, Labková patrola a ďalšie," naznačuje ďalej vedúca kina.

Aj keď pandémia premietanie stopla na dlhé mesiace, divák sa nemusí obávať, že by nebolo čo premietať. Ako Nitrayová vysvetľuje, všetky filmy boli „stopnuté" hneď, keď sa kiná museli zatvoriť a všetky premiéry sa tak postupne púšťajú v priebehu tohto roka. „Samozrejme, celosvetová pandémia mala následky aj vo filmovom priemysle. Väčšina natáčaní filmov sa odsunula a niektoré filmy dokonca vyšli na internetových streamovacích službách ako Netflix, HBO, Disney+ a do kín sa dostane len pár z nich. Novinkou je, že niektoré veľké zahraničné štúdiá sa rozhodli púšťať svoje premiérové filmy aj na streamovacích službách tesne po premiére v kinách, preto sme sami zvedaví, ako to ovplyvní našu návštevnosť na týchto zahraničných tituloch. Ale zároveň veríme, že fanúšikovia veľkého plátna zostanú verní filmovému zážitku v kine."

Naďalej sa musia dodržiavať protipandemické opatrenia

V kine sa prísne dodržujú všetky opatrenia nariadené Úradom verejného zdravotníctva, aktuálne platné v čase premietania. Platí povinné nosenie rúšok, ktoré si diváci môžu zložiť iba pri konzumácií občerstvenia, dezinfekcia rúk, sedenie v rozostupoch a novinkou bude evidencia kontaktov všetkých divákov, aby ich v prípade zistenia šírenia vírusu v našom kine vedeli dodatočne hneď informovať. „Nariadenia nám dovoľujú tieto kontakty zbierať a následne ich po určitom čase zničiť a skartovať, všetko v súlade so zákonom o ochrane osobných údajov," zdôrazňuje Lenka Nitrayová.

Kino sa po mesiacoch vracia k bežnému letnému hraciemu profilu, to znamená utorok až štvrtok večerné premietania o 19-tej hodine a víkendové premietania piatok až nedeľa o 17-tej a 19-tej hodine. Aktuálny program nájdete vždy na www.kinohron.sk. Vstupné zostáva 5 eur s možnosťou využitia zliav pre deti do 12 rokov, seniorov nad 60 rokov, ZŤP, ISIC, darcov krvi a zamestnancov firmy Nemak.

Program kina a rezervácia miesteniek je možná na tiež na webovej stránke www.kinohron.sk. Predaj lístkov bude len hodinu pred premietaním v pokladni MsKC alebo v Mestskej knižnici (oproti Prioru) v pracovné dni od 8.00 do 15.00 hodiny. Keďže je povolené občerstvenie v kinách (okrem červených okresov), Informačné centrum bude predávať čerstvé pukance a nápoje pred každým premietaním.

„V porovnaní s rokom 2019 sme prišli o viac ako 13 500 eur iba počas zatvorených mesiacov, nehovoriac o menších ziskoch z dôvodu slabšej diváckej návštevnosti, čo však bolo pochopiteľné kvôli pandemickej situácii. Dúfame, že tento rok sa diváci začnú vracať do kina vo väčšom počte, aj vzhľadom na stále sa zlepšujúcu pandemickú situáciu a očkovanosť. My, samozrejme, robíme maximum pre to, aby naša kinosála bola bezpečná, no časť zodpovednosti je aj na ľuďoch a ich prístupe k opatreniam," dodáva na záver Lenka Nitrayová, vedúca Kina Hron.

(li)

Kultúrne leto v kaštieli s vážnou hudbou, jazzom i blues v podaní renomovaných umelcov

Tohtoročný Deň detí sa po prvýkrát konal v netradičnom prevedení. Organizátori z Mestského kultúrneho centra pripravili sprievod mestom, v ktorom kráčali tradičné postavy zo slovenských rozprávok, ale aj Harry Potter.

„Dračí sprievod sme vymysleli z toho titulu, aby sme aspoň takýmto spôsobom potešili detičky ku Dňu detí," hovorí na úvod producent MsKC Janko Kulich a ako ďalej približuje: „Oslovili sme našich priateľov z Divadelnej spoločnosti, ktorých Žiarčania poznajú z Cesty rozprávkovým parkom alebo z Mikuláša. V sprievode sme mali malého draka Huga s kráľom, kráľovnou a nechýbali ďalšie tradičné slovenské postavy z rozprávok ako Loktibrada, striga, princezná a žabiak, ale aj Harry Potter či morská panna." Reakcie detí na takýto sprievod boli krásne. Desiatky ľudí sa k sprievodu pripájali a putovali spolu s rozprávkovými postavičkami ulicami mesta. „Niektorí nás už čakali priamo v parku, kde sa k nám pridal aj veľký drak Draco. Tu sa detičky mohli spolu s rozprávkovými postavičkami pofotiť. Za tri hodiny sme krížom prešli celé mesto od sídliska Etapa, okolo „čínskeho múru" až na námestie, cez Hviezdošku do parku a späť cez IBV a Pod vŕšky," hovorí ďalej Janko Kulich, a zároveň naznačuje, či bude sviatok detí takýmto štýlom poňatý aj na budúci rok: „Dračí sprievod bol alternatívou. Veríme, že budúci rok sa všetci stretneme na veľkej a krásnej Ceste rozprávkovým parkom."

Už onedlho, v sobotu 10. júla, sa uskutoční Víno v kaštieli, nasledovník vínneho festivalu v parku, čo je prvá veľká letná akcia tohto roku. Janko Kulich prezrádza, na čo všetko sa môžeme tešiť: „Hlavným programom bude určite kvalitné víno a my k nemu pridáme kvalitnú hudbu. Aby bolo čo počúvať, spievať a aby si diváci mohli večer aj zatancovať. Pripravená je ľudová hudba Majerovci, skupina speváčky Anny Bartovej, ale aj Lenka Piešová so skupinou Sounds2good a domáca Banda Americano. Moderátorom podujatia bude Marián Vojtko. Špeciálnym hosťom bude populárny herec Lukáš Latinák s programom poézie, humoru a hovoreného slova."

> Žiarčania sa môžu tešiť na pravidelné menšie koncerty v parku či vo Svätokrížskom dome.

Počas leta sa pripravuje aj kultúrna sezóna. Momentálne žiarske Céčko pracuje na dramaturgii kultúrneho leta v kaštieli. „Je to pre nás priorita. Chceme tu hrať vážnu hudbu, menšinové žánre, ako sú jazz či blues v podaní renomovaných umelcov. Okrem toho sa Žiarčania môžu tešiť aj na pravidelné menšie koncerty v parku či vo Svätokrížskom dome. Kultúrne leto otvoríme my so skupinou Kolegium v piatok 2. júla špeciálnym koncertom priamo na žiarskom Šibáku," prezrádza ďalej producent žiarskeho Céčka, ktoré má v týchto dňoch za sebou aj sériu online podujatí pod názvom Kultúra po žiarsku. „Online prenosy nás naučili robiť aj vnímať kultúru inak. Vďaka skvelej práci zvukára Lukáša Mališa a kameramana Marka Parničana sa nám podarila séria zaujímavých online koncertov, ktorých vrcholom je projekt stream koncertov kulTÚRA PO ŽIARSKU v spolupráci s Regiónom Gron," konštatuje na margo úspešného projektu Kulich.

City fest nebude, august bude patriť Beer festu

Smutnou správou je, že kvôli pandémii sa ani tento rok neuskutoční mimoriadne obľúbený City fest. Bude teda nejaká náhrada v podobe iných, menších vystúpení? „Už začiatkom roka bolo jasné, že City fest nebude, keďže jeho návštevnosť vysoko prevyšuje aktuálne povolenia. Mrzí nás to, ale je to tak. V auguste tak uvedieme len obľúbený Beer fest spojený so súťažou vo varení gulášov, a to 21. augusta v Parku Štefana Moysesa," uzatvára Janko Kulich, producent MsKC.

(li)

Kúpalisko je už otvorené

Plážové kúpalisko otvorilo tohtoročnú sezónu v piatok 18. júna. Ešte predtým sa celý areál vyčistil, pokosil, orezali sa stromy, vyspravil a nanovo sa natrel bazén. Pripravené a vyčistené sú aj vnútorné priestory. Otváracie hodiny zostávajú rovnaké ako počas minuloročnej sezóny. To znamená, že v júni bude cez pracovný týždeň otvorené od 12.00 do 19.00 hodiny a cez víkend od 9.00 hodiny. V hlavnej sezóne, teda počas júla a augusta bude otvorené od 9.00 do 19.00 hodiny s tým, že posledný vstup je o 18.00 hodine.

Veľký bazén pre plavcov i neplavcov

V areáli kúpaliska sa nachádza detský bazén a veľký bazén, ktorý je rozdelený na plaveckú a neplaveckú časť. Hĺbka bazénov v jednotlivých častiach je zreteľnej vyznačená podľa účelu jeho využívania.

Detský bazén je určený pre 8 ľudí. Má kruhový tvar, jeho priemerná hĺbka je 0,2 metra. Nachádza sa tu fontánka a chrlič vody. Od minulej sezóny je voda v detskom bazéne vyhrievaná tepelným čerpadlom, a to na 28 stupňov.

Na svoje si prídu aj športovci

Vo veľkom bazéne je voda recirkulovaná a dopĺňaná pravidelne podľa počtu návštevníkov. Výmena vody sa uskutočňuje aj na základe výsledkov kvality vody. V detskom bazéne je tiež recirkulovaná voda a dopĺňa sa pravidelne podľa počtu návštevníkov, výmena sa robí jedenkrát do mesiaca. Teplota vody v bazénoch musí byť najmenej 18 stupňov. Voda v brodiskách z antikory pri vstupe do bazénov sa v čase prevádzky vymieňa najmenej každú hodinu a pri každom mimoriadnom znečistení, čistenie a dezinfekcia sa robí každý deň. Kým v minulosti sa voda do bazéna napúšťala 18 až 19 dní, dnes je to o čosi menej. Bazén je napustený už za 10 až 11 dní.

V areáli kúpaliska sú tiež fontánky na pitnú vodu a vyhradený priestor na odpočinok, hry, šport pre deti a dospelých. Pre športovcov sú k dispozícii tri ping-pongové stoly, ihrisko na plážový volejbal a tri tenisové kurty s antukou. Požičať si môžete aj športové potreby. Zahrať si môžete bedminton, futbal na malé bránky, stolný tenis, nohejbal, ruské kolky, tenis, plážový volejbal či soft tenis. Návštevníci môžu využiť aj ponuku zapožičania relaxačných potrieb, a to slnečník alebo lehátko.

V plaveckom bazéne je max. hĺbka 240 cm.

Vstupné sa nemení.

Voda v bazénoch sa kontroluje trikrát za deň.

Kapacita neplaveckého bazéna je 876 ľudí.

Voda v detskom bazéne sa vyhrieva na 28 stupňov.

Najobľúbenejšou atrakciou je tobogan

Kapacita vodnej plochy veľkého plaveckého bazéna je 220 ľudí, hĺbka je tu od 150 centimetrov do 240 centimetrov. Kapacita neplaveckého bazéna je 876 ľudí. V tejto časti sú aj dve detské šmykľavky a 43-metrový tobogan.

Voda do bazénov sa napúšťa z verejného vodovodu pitnej vody a z vlastného zdroja vody na kúpanie. Trikrát denne sa v bazénoch kontroluje voľný chlór, reakcia vody pH, teplota a priehľadnosť vody, zápach vody a teplota vzduchu. Aktuálna informácia o teplote vody v jednotlivých bazénoch a o teplote vzduchu sa uvádza každý deň na viditeľnom a dostupnom mieste pri vstupe do areálu kúpaliska. Denná kapacita zariadenia je 2 000 ľudí.

Zóna s ležadlami a slnečníkmi

Návštevníci kúpaliska môžu využiť stravovacie služby, a to reštauráciu a bar pri bazéne, v tzv. zelenej časti kúpaliska. Čašníci tu návštevníkov obsluhujú v 360-stupňovom uhle. Takýto štýl je známy z pláží, napríklad je zaužívaný aj na Havaji.

Už niekoľko sezón je na kúpalisku aj zóna po obvode bazéna, ktorej súčasťou je zámková dlažba, ležadlá so slnečníkmi a sprchovacie rampy, ktoré spĺňajú potrebný štandard určený hygienickými normami. Pre vozičkárov je vytvorený bezbariérový prístup do bazénov, a to pri plaveckej časti od hlavného vstupu. Vchádzať môžu cez dvierka.

(li)

CENNÍK VSTUPNÉHO
NA PLÁŽOVÉ KÚPALISKO
LETNÁ SEZÓNA 2021

Vstup v hlavnom čase od 9.00 do 16.00 hod.

• dospelá osoba	4,00 €
• osoby od 3 rokov do 19 rokov, VŠ,doprovod ZŤP	3,00 €
• dôchodca, ZŤP	2,00 €
• MŠK – dieťa od 6r. do 19 r.	1,50 €
• MŠK – dospelý	2,00 €
• Deti do 3 rokov – len v sprievode rodiča, dieťa ZŤP	ZDARMA
• Držitelia Janského plakety (zlatá, strieborná)	ZDARMA (2 x do týždňa)

Vstup vo zvýhodnenom čase po 16.00 hod.

• dospelá osoba	2,50 €
• osoba od 3 rokov do 19 rokov,VŠ, doprovod ZŤP	1,50 €
• dôchodca, ZŤP, MŠK,	1,50 €
• Dieťa do 3 rokov – len v sprievode rodiča, dieťa ZŤP	ZDARMA

Cenník za použitie športovísk, športových a relaxačných potrieb

	€ / hod.	€ / deň
• plážový volejbal	4,00 €	–
• nohejbal	4,00 €	–
• stolný tenis	1,40 €	7,00 €
• bedminton	1,00 €	5,00 €
• tenis	3,50 €	–
• lehátko		2,00 €
• slnečník		2,00 €
• úschova cenných predmetov		3,00 €

Po opustení areálu plážového kúpaliska je zakúpený lístok NEPLATNÝ!

Technické služby Žiar nad Hronom – Robíme mesto krajším

žiar nad hronom

Vyzvi srdce k pohybu

V súvislosti so Svetovým dňom – pohybom ku zdraviu, ktorý sme si pripomenuli 10. mája, Regionálny úrad verejného zdravotníctva so sídlom v Banskej Bystrici, pod záštitou Úradu verejného zdravotníctva v SR v spolupráci s ostatnými regionálnymi úradmi verejného zdravotníctva vyhlasuje IX. ročník kampane Vyzvi srdce k pohybu. Kampaň potrvá od 10. mája do 1. augusta 2021.

Do kampane sa môže zapojiť každý bez rozdielu veku. Súčasťou kampane je aj súťaž o vecné dary v podobe peňažných poukážok na nákup športových potrieb či personalizované jedálničky. Podmienkou na zaradenie do žrebovania je vykonávanie fyzickej aktivity aspoň 150 minút strednej intenzity alebo 75 minút vysokej intenzity, alebo adekvátnej časovej kombinácie týchto intenzít týždenne počas minimálne 4 týždňov za sebou.

Online formulár alebo účastnícky list môžu súťažiaci vyplniť len raz a až po splnení podmienok súťaže, alebo na konci kampane. Online formulár bude sprístupnený až mesiac po začatí kampane. Ak sa súťažiaci rozhodne pre túto formu, pred začatím vykonávania aktivít by si mal poznačiť počiatočnú váhu a aktivity si zatiaľ zaznamenávať mimo formulár.

(r)

POHOTOVOSTNÉ LEKÁRENSKÉ SLUŽBY

- 21.6. 20.00 – 22.00 h lekáreň Dr. Max, Tesco, Obchodná 4, Zvolen
- 22.6. 20.00 – 22.00 h lekáreň Dr. Max, Priemyselná 12, ZH
- 23.6. 20.00 – 22.00 h lekáreň Dr. Max, Dolná 21, Kremnica
- 24.6. 20.00 – 22.00 h lekáreň Dr. Max, Sládkovičova 13, ZH
- 25.6. 20.00 – 22.00 h lekáreň Dr. Max, OC Tesco, SNP 100, ZH
- 26.6. 20.00 – 22.00 h lekáreň Elned, Ľ. Štúra 54, Zvolen
- 27.6. 20.00 – 22.00 h lekáreň Medea, Ľ. Fullu 19, Zvolen
- 28.6. 20.00 – 22.00 h lekáreň Flora, Dr. Janského 478, ZH
- 29.6. 20.00 – 22.00 h lekáreň Medika, Divadelná 4, Zvolen
- 30.6. 20.00 – 22.00 h lekáreň Dr. Max, J. Jiskru 8, Zvolen
- 1.7. 20.00 – 22.00 h lekáreň Nukleus, Sládkovičova 8, ZH
- 2.7. 20.00 – 22.00 h lekáreň Obatan, Dr. Janského 1529, ZH
- 3.7. 20.00 – 22.00 h lekáreň Opium, Nám. SNP 34, Zvolen
- 4.7. 20.00 – 22.00 h lekáreň Prameň, Dukelských hrdinov 8, Zvolen
- 5.7. 8.00 – 14.00 h lekáreň Medea ZV, Ľ. Fullu 19, Zvolen
  14.00 – 20.00 h lekáreň Medika, Divadelná 4, Zvolen
  8.00 – 20.00 h lekáreň Benu, SNP 116, OD Kaufland, ZH

Za lekáreň Dr. Max, Priemyselná 12, ZH slúži lekáreň Dr. Max, Sládkovičova 13, ZH.
Za lekáreň Slatina, SNP 1, Zvolenská Slatina slúži lekáreň Červený mak, Nám. SNP 84, Zvolen.

Z pera čitateľa

Radošov dvor II.

Radoš, statný hnedý žrebec, si stráži svoje stádo, ktoré vlastne vedie kobyla. V chove sa to celkom nedá, ale tak je to vo voľnej prírode, kde vládnu jej zákony. Doma, vo výbehu, sú ale osobitne žrebce i kobyly. A tam má Afru. S Afrou sú kamaráti. Spolu vyrastali, sú na seba zvyknutí, preto v stajni môžu mať vedľa seba boxy. Pozerajú na seba, rozprávajú sa, kývajú si hlavami, oňuchávajú sa. A možno ich závistlivo sledujú ostatné kone.

„Afra, Afra! Hrdá kobyla, tmavohnedá s bielymi nohami a bielou hviezdou na čele," spomína na ňu Radoš. „To je pretekárka! Má niekoľko ocenení. Keď prišla z pretekov, na box jej pripli ocenenie, čo získala. Keď teraz ja prídem, určite ma bude cez mrežu papuľou hladkať, moje ocenenie ošetrovateľ pripne na box s menom Radslav a ja budem na ňu pyšne hľadieť. Predtým nás brávali spolu na tréningy. Teraz má vraj Afra iné povinnosti," zamyslel sa Radoš. „Moja jazdkyňa často jazdila aj na nej. Nežiarlil som. Bol to pekný pohľad na obe, keď cválali. Vtedy spod prilby jej vial dievčenský, dlhý, tmavý konský chvost a Afre vial jej „konský chvost."

Pri tejto spomienke radostne zaerdžal so zdvihnutou hlavou, vtom mu odpovedal vedľajší koník, ktorý bol tiež po pretekoch.

„Po nejakom čase som moju kamarátku odrazu nevidel. Susedný box bol prázdny," zaspomínal si. „Nebola ani na tréningu, ani vo výbehu. Ošetrovateľa som sa aj ja pýtal, keď vymieňal v jej boxe všetku slamu, že kde je, ale mi neodpovedal, iba odušu pracoval. Ešte aj stenu s oknom vybielil. Toľká paráda! Ale hovoriť nevie."

„Na druhý deň, po tréningu, ma ako vždy odstrojili. Jazdkyňa i ja sme boli zmoknutí, pršalo a boli sme samé blato. Očistila ma, osprchovala. Veľmi rád mám sprchovanie. To ma vlastne hadicou striekajú, aj ma to chladí. Juj, či je to príjemné! Milo sme sa pri tom rozprávali, chvostami i pošteklili, vyutierala ma, dala pusu a vpustila do maštale. Zacítil som zvláštny pach. Tak ona vedela, že... Afra! Afra je tam!", zaerdžal som radosťou na pozdrav. „Afra, kde si bola?" No kamarátka je akási zdržanlivá. „Ešte dobre, že som osprchovaný," prebleslo mi hlavou. Vopchám papuľu medzi mrežu, kývnem jej hlavou, ona nič, iba olizuje čosi malé, tmavohnedé. „To je moje žriebätko. Rebeka," hovorí mi šťastne a stojí trpezlivo, kým malé pije mliečko. „Teda toto som zacítil!", povedal som jej. „To je príjemná vôňa!"

Mária Szolnokyová

Pokračovanie v ďalšom čísle.

Pozn.: Poviedka získala Cenu a Diplom v kategórii Próza pre deti a mládež na celoslovenskej literárnej súťaži O dúhovú lampu z krajiny Zázračno v Žiline 15.10.2004

OTVÁRA SA ŠPECIÁLNA MATERSKÁ ŠKOLA PRE DETI OD 3 DO 6 ROKOV

Riaditeľstvo Spojenej školy internátnej na Ulici Sama Chalupku 315/16 v Kremnici oznamuje, že od 1. septembra 2021 otvára Špeciálnu materskú školu pre deti od 3 do 6 rokov.

Prevádzka MŠ bude v novozriadených a zrekonštruovaných priestoroch denne od 7.00 do 15.00 hod.

Pre deti ponúkame:
- *individuálny prístup,*
- *tvorivý prístup,*
- *kvalitný edukačný proces,*
- *využívanie alternatívnych prístupov a metód,*
- *získanie nových zručností cez manipuláciu a experimentovanie s hračkami a stavebnicami,*
- *arteterapiu,*
- *skupinové hudobné aktivity.*

SPOJENÁ ŠKOLA INTERNÁTNA KREMNICA

V prípade záujmu nás kontaktujte na telefónnom čísle: 045/674 22 14 alebo na e-mailovej adrese: skola@szsi.sk

žiar nad hronom
mskc žiar nad hronom
VÍNO V KAŠTIELI
FESTIVAL VÍNA V ŽIARI NAD HRONOM
Sobota 10.7.2021 od 14.00
Nádvorie Biskupského kaštieľa v Žiari nad Hronom
10 kvalitných vinárov Príjemná hudba Grilované špeciality
Šúľance na sladko Bryndzové halušky Pečené ryby
KULTÚRNY PROGRAM
14:00 h: Ľudová hudba MAJEROVCI na Nádvorí kaštieľa
Koncerty v záhrade:
16:00 h: ANN BARTOVÁ BAND
Svetové hity v podmanivých aranžmánoch.
18:00 h: BANDA AMERICANO
Swing, jazz aj rockabilly v podaní žiarskej hudobnej legendy.
20:00 h: SOUNDS2GOOD
Výnimočná hudobná formácia s výnimočnou speváčkou Lenkou Piešovou.
Moderuje Marián Vojtko
Vstupné
3 eurá
v cene vstupného je pohár na víno s logom mesta
Vstup od 18 rokov!
18+
IN VINO ŽIAR
S LUKÁŠOM LATINÁKOM

LANKO KULICH KOLEGIUM
open air
piatok
02.JÚL
2021 | 20:00 H
ŽIAR NAD HRONOM
NA STIBÁKU
VEĽKÁ NOČNÁ NAHRÁVKA
BEZ VSTUPNÉHO
Predaj občerstvenia zabezpečený!
mskc žiar nad hronom
Nemak
Innovative Lightweighting

ZAHRAJKO
ZÁBAVNÝ PROGRAM - ČO SA STALO V LESE?
nedeľa 4.JÚL 2021 PARK Š. MOYSESA ZH
vstupné: 8 Eur Predpredaj vstupeniek v Knižnici M. Chrásteka!

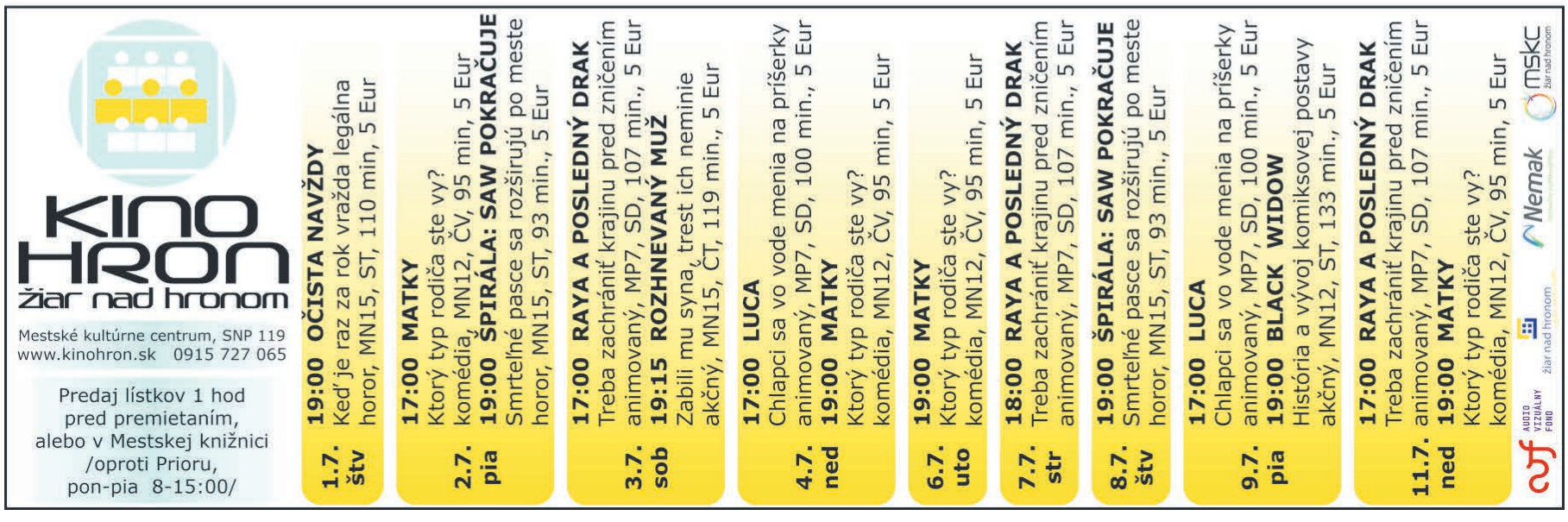
KINO HRON
žiar nad hronom
Mestské kultúrne centrum, SNP 119
www.kinohron.sk 0915 727 065
Predaj lístkov 1 hod pred premietaním, alebo v Mestskej knižnici /oproti Prioru, pon-pia 8-15:00/
1.7. štv 19:00 OČISTA NAVŽDY
Keď je raz za rok vražda legálna
horor, MN15, ST, 110 min, 5 Eur
2.7. pia 17:00 MATKY
Ktorý typ rodiča ste vy?
komédia, MN12, ČV, 95 min, 5 Eur
19:00 ŠPIRÁLA: SAW POKRAČUJE
Smrteľné pasce sa rozširujú po meste
horor, MN15, ST, 93 min., 5 Eur
3.7. sob 17:00 RAYA A POSLEDNÝ DRAK
Treba zachrániť krajinu pred zničením
animovaný, MP7, SD, 107 min., 5 Eur
19:15 ROZHNEVANÝ MUŽ
Zabili mu syna, trest ich neminie
akčný, MN15, ČT, 119 min., 5 Eur
4.7. ned 17:00 LUCA
Chlapci sa vo vode menia na príšerky
animovaný, MP7, SD, 100 min., 5 Eur
19:00 MATKY
Ktorý typ rodiča ste vy?
komédia, MN12, ČV, 95 min, 5 Eur
6.7. uto 19:00 MATKY
Ktorý typ rodiča ste vy?
komédia, MN12, ČV, 95 min, 5 Eur
7.7. str 18:00 RAYA A POSLEDNÝ DRAK
Treba zachrániť krajinu pred zničením
animovaný, MP7, SD, 107 min., 5 Eur
8.7. štv 19:00 ŠPIRÁLA: SAW POKRAČUJE
Smrteľné pasce sa rozširujú po meste
horor, MN15, ST, 93 min., 5 Eur
9.7. pia 17:00 LUCA
Chlapci sa vo vode menia na príšerky
animovaný, MP7, SD, 100 min., 5 Eur
19:00 BLACK WIDOW
História a vývoj komiksovej postavy
akčný, MN12, ST, 133 min., 5 Eur
11.7. ned 17:00 RAYA A POSLEDNÝ DRAK
Treba zachrániť krajinu pred zničením
animovaný, MP7, SD, 107 min., 5 Eur
19:00 MATKY
Ktorý typ rodiča ste vy?
komédia, MN12, ČV, 95 min, 5 Eur
AUDIO VIZUÁLNY FOND
žiar nad hronom
Nemak
mskc žiar nad hronom

Očkovanie znamená slobodnejšie cestovanie

Vo všeobecnosti je možné povedať, že alternatívou očkovania bude pri cestovaní opakované testovanie. Netýka sa to len slovenských pravidiel určených cestovným semaforom, ale aj zahraničné krajiny si nastavujú vlastné pravidlá, ako pristupujú k zahraničným návštevníkom a aké obmedzenia majú pre nezaočkovaných ľudí vo všeobecnosti.
Cestovať bez očkovania bude možné, ale bude to komplikovanejšie a pravdepodobne drahšie. Ak nie ste zaočkovaný, je treba sledovať, aké pravidlá sú aktuálne platné v krajine, ktorú chcete navštíviť, aký typ a ako starý negatívny test vyžadujú po príchode, prípadne pri iných príležitostiach (vstup do reštaurácií, podnikov, na hromadné podujatia a pod.)

Napríklad:
V Českej republike ministerstvo zdravotníctva navrhlo vstup do interiérov reštaurácií podmieniť preukázaním očkovania, testu alebo prekonaním Covidu.

V Rakúsku po príchode vyžadujú potvrdenie o očkovaní, negatívny test alebo potvrdenie o prekonaní Covidu.

V USA aktuálne vyžadujú od nezaočkovaných ľudí okrem negatívneho testu aj 7-dňovú karanténu po príchode.

Po návrate zo zelených krajín sa na Slovensku od 31. mája vyžaduje negatívny PCR test alebo negatívny antigénový test (alebo byť zaočkovaný, alebo mať potvrdenie o prekonaní Covidu).

Antigénové testovanie sa v súvislosti s novou testovaciou stratégiou na Slovensku utlmuje a v lete budú bezplatné antigénové testy výrazne menej dostupné. Očkovanie je predovšetkým spôsob, ako chrániť seba a svoju rodinu pred nákazou Covidom. Ale je to aj cesta k slobodnejšiemu cestovaniu a bezstarostnej dovolenke.

Ak ste tak ešte neurobili, registrovať sa môžete tu: https://vakcinacia.nczisk.sk/registracia

Registrácia vám bude trvať asi 1 minútu, vo väčšine regiónov SR dostanete termín pomerne rýchlo, očkovanie môžete mať vybavené zhruba za 20 - 30 minút. Nasledovať bude dobrý pocit a bezpečná dovolenka.

Čo vedia vedci o vakcínach proti Covidu po polroku očkovania v praxi

Dokopy už bolo po celom svete podaných viac ako 2 miliardy dávok vakcín proti Covidu a po polroku globálneho masívneho očkovania máme k dispozícii veľké množstvo dát, štúdií a poznatkov z reálnej praxe z očkovania v rôznych krajinách.

Pochybnosti o vakcínach proti Covidu boli pochopiteľné počas minulého leta, kedy prebiehali klinické skúšania. Ale ak vám ešte aj dnes niekto tvrdí, že ide o „experimentálne vakcíny“, ktoré nie sú dostatočne overené a vyskúšané, možno mu chýbajú informácie, ktoré sú zhrnuté na tomto mieste.

Ako účinné sú vakcíny v reálnej praxi

• Dánska štúdia ukázala, že vakcíny od Pfizer/BioNTech mali 90-percentnú účinnosť pri očkovaní zdravotníkov a 64-percentnú účinnosť pri očkovaní seniorov v domovoch sociálnych služieb.

• Dáta z očkovania v Izraeli ukázali 95-percentnú účinnosť vakcíny od Pfizer/BioNTech sedem dní po podaní druhej dávky vakcíny.

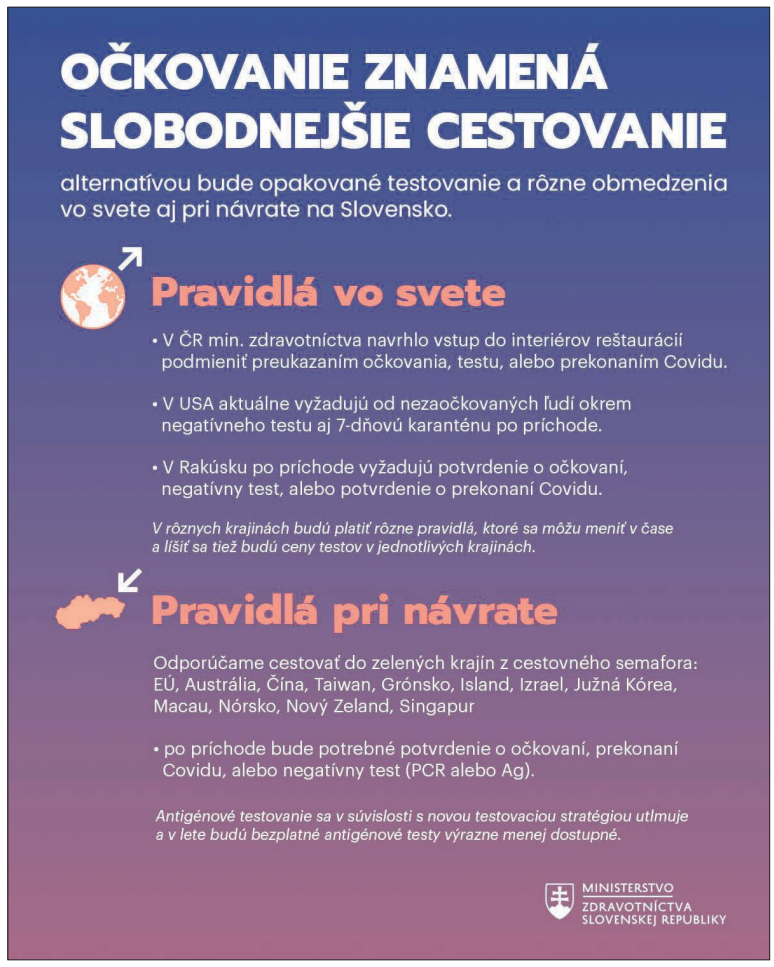

• Anglický Úrad verejného zdravotníctva reportoval 85 – 90-percentnú účinnosť vakcíny od AstraZeneca pri predchádzaní symptomatického priebehu ochorenia po dvoch dávkach vakcíny.

Ako účinné sú vakcíny proti mutáciám koronavírusu

• Dáta z Kataru ukázali, že po dvoch dávkach vakcíny Pfizer/BioNTech klesla šanca nakaziť sa juhoafrickou mutáciou koronavírusu o 75 percent a ešte vo väčšej miere chránilo očkovanie pred ťažkým priebehom.

• Anglický Úrad verejného zdravotníctva zistil, že dve dávky vakcíny od Pfizer/BioNTech alebo od AstraZeneca sú účinné na 88 % (Pfizer) respektíve 60 % (AstraZeneca) proti symptomatickému priebehu Covidu pri indickej mutácii koronavírusu.

Ako dlho vydrží imunita po očkovaní

• Údaje z klinického skúšania, ktoré zverejnili výrobcovia vakcín, ukazujú, že vakcíny poskytujú vysokú mieru ochrany aj po šiestich mesiacoch.

Do akej miery očkovanie bráni šíreniu nákazy

• Izraelskí vedci zistili, že očkovanie vakcínou od Pfizer/BioNTech znižuje množstvo vírusu u infikovaných ľudí až 4,5-násobne, čo naznačuje, že pri nich bude nižšia pravdepodobnosť šírenia infekcie v ich okolí.

• Anglický Úrad verejného zdravotníctva vydal štúdiu, podľa ktorej už jedna dávka vakcíny od Pfizer/BioNTech alebo od AstraZeneca znižuje pravdepodobnosť šírenia vírusu pri infikovaných ľuďoch v rámci jednej domácnosti až do 50 percent.

Čo vieme o bezpečnosti vakcín

Masívne očkovanie po celom svete potvrdilo bezpečnosť vakcín proti Covidu. Vedľajšie účinky, ktoré sa objavujú pri očkovaní stoviek miliónov ľudí, sú známe z príbalových letákov vakcín a vo všeobecnosti predstavujú len minimálne riziko. Jediný typ vedľajšieho účinku, ktorý nebol známy po klinických skúšaniach, je vzácny typ krvných zrazenín, ktoré sú spájané s vakcínami od AstraZeneca alebo Johnson&Johnson. Dôvod, prečo sa tento typ vedľajšieho účinku neobjavil už počas klinického skúšania, je, že k nemu dochádza extrémne zriedkavo.

Riziko anafylaktickej reakcie je pri vakcínach proti Covidu porovnateľné, ako pri iných vakcínach. To znamená extrémne nízke. Priemerný risk anafylaktickej reakcie pri očkovaní je 1,3 prípadu na milión očkovaní, pri vakcínach proti Covidu (Pfizer) je to 4,7 prípadu na milión očkovaní.

Preto by sa očkovať nemali ľudia, ktorí už anafylaktický šok po akejkoľvek vakcíne mali aj v minulosti a ľudia, ktorí sú alergickí na ktorúkoľvek zložku vakcíny proti COVID-19. Okrem tohto však na vakcíny proti Covidu neexistujú iné kontraindikácie.

Zostáva posledných šesť krajín, v ktorých ešte stále neprebieha očkovanie proti koronavírusu: Severná Kórea, Haiti, Tanzánia, Čad, Burundi a Eritrea.

Všetky ostatné krajiny sveta sa predbiehajú v tom, kto čo najrýchlejšie zaočkuje čo najväčšiu časť svojho obyvateľstva. Najviac zaočkované krajiny budú najlepšie chránené pri príchode ďalšej vlny koronavírusu, budú mať menej úmrtí, menej prísne opatrenia a menšie škody na ekonomike. Krajiny, ktoré dosiahnu veľmi vysokú úroveň zaočkovania, budú pravdepodobne potrebovať len minimálne opatrenia a budú mať veľkú výhodu oproti málo zaočkovaným krajinám.

Čakáreň je otvorená aj pre deti od 12 rokov

Registrovať sa na očkovanie môžu už aj deti vo veku 12 - 15 rokov, dostanú vakcínu od spoločnosti Pfizer/BioNTech: https://vakcinacia.nczisk.sk/registracia

Vekovú hranicu znižuje Ministerstvo zdravotníctva SR po tom, ako Európska lieková agentúra odporučila očkovanie touto vakcínou aj pre mladšie deti na základe výsledkov klinického skúšania.

Štátny ústav pre kontrolu liečiv o výsledkoch klinického skúšania:
Do klinickej štúdie bolo zapojených viac ako 2 000 dospievajúcich vo veku 12 až 15 rokov. Klinické skúšanie bolo kontrolované placebom, to znamená, že polovica dospievajúcich dostala vakcínu a polovica placebo. V skupine zaočkovanej vakcínou sa nevyskytol žiaden prípad nákazy, v skupine s placebom sa vyskytlo 16 prípadov. Toto klinické skúšanie ukazuje až stopercentnú účinnosť vakcíny, avšak skutočná účinnosť sa odhaduje na 75 - 100 %. Zaočkovanej skupine sa merala aj hladina protilátok, ktorá bola veľmi podobná ako v skupine očkovaných vo veku 16 - 25 rokov.

V klinickom skúšaní boli pozorované bežné krátkodobé nežiaduce účinky ako bolesť v mieste vpichu, únava, bolesť hlavy, svalov a kĺbov, triaška a horúčka. Zriedkavé nežiaduce účinky nie je možné v takomto klinickom skúšaní detegovať, keďže tie sa objavujú vo frekvencii 1:10 000.

EMA v súvislosti s vakcínou Comirnaty skúma veľmi zriedkavé prípady myokartitídy (zápalu srdcového svalu), ktoré sa objavili najmä u ľudí mladších ako 30 rokov. Súvis medzi týmito prípadmi a očkovaním zatiaľ nebol stanovený, EMA však prípady dôkladne monitoruje.

Dlhodobých alebo roky oneskorených vedľajších účinkov vakcín proti Covidu sa obávať netreba

Všetky vedľajšie účinky popísané v príbalových letákoch registrovaných vakcín proti Covidu, s ktorými sa na Slovensku aktuálne očkuje, sú krátkodobé. Dlhodobé účinky sú pri vakcínach vo všeobecnosti raritné.

Rovnako nie je dôvod obávať sa, že by sa niektoré vedľajšie účinky mohli objaviť až po rokoch, všetky zložky vakcíny opustia naše telo po niekoľkých dňoch.

Na Slovensku je registrovaných 82 rôznych vakcín, ani v jednom prípade nedošlo k spätnej deregistrácii kvôli neskôr sa objavujúcim vedľajším účinkom.

MRNA vakcíny sú síce nové, ale nie sú úplne nové. Na dobrovoľníkoch sa rôzne mRNA vakcíny testovali už posledné tri roky a nie je známy žiadny prípad dlhodobých vedľajších účinkov.

Naopak, pri ochorení COVID-19 sa najčastejšie hovorí o jeho smrtnosti, ale dôležité sú aj dlhotrvajúce následky, s ktorými sa časť ľudí trápi aj dlho po vyliečení. Pri Covide vieme, že je nebezpečný aj kvôli tomu, že dokáže spôsobovať dlhodobé problémy.

Podľa štúdie publikovanej v časopise Lancet, až 76 % hospitalizovaných s Covidom pociťuje pretrvávajúce príznaky aj 6 mesiacov po vyliečení.

Očami farmácie vysvetľujú, prečo sa netreba obávať vedľajších účinkov po dlhej dobe od očkovania: „Má opodstatnenie obávať sa, čo spôsobí vakcína o XYZ rokov? Pozrime sa preto na komponenty mRNA vakcín, čo sa s nimi deje v našom tele a aký je ich osud. Účinnou látkou mRNA vakcín je mRNA. Ide o extrémne nestabilnú molekulu. Práve z toho dôvodu je potrebné udržiavať tieto vakcíny pri tak nízkej teplote. V tele vydrží len tak tak, aby dokázala stimulovať naše bunky k tvorbe S-proteínov. To sa udeje do 72 hodín. Následne je mRNA zničená. Očkovanie ale stimuluje tvorbu S-proteínov na našich bunkách. Čo ak spôsobia problémy tieto bunky? Tieto bunky vychytia špecifické bunky imunitného systému (antigén prezentujúce bunky) a pohltia ich. Následne ich ukážu B a T-lymfocytom, čím ich aktivujú. A tým je proces ukončený. S-proteíny existujú iba niekoľko dní. Zostávajú po nich len T-lymfocyty a protilátky. Vo vakcínach sa ešte nachádzajú tuky. Konkrétne 4 rôzne lipidy (1 z nich je cholesterol), ktoré obaľujú mRNA a slúžia ako transportný mechanizmus do bunky. Tieto molekuly sa veľmi rýchlo metabolizujú a vylučujú z nášho tela. Všetky, vrátane tých, ktoré sú upravené kvôli stabilite, opustia naše telo v priebehu niekoľkých dní. A to je všetko. Vo vakcíne nie je nič iné (okrem cukru a nejakých solí na úpravu pH), čo by ostalo v tele dlhé roky. Všetky zložky existujú len krátku dobu. Následne sú zničené a v našom tele zostane len nová verzia imunity obohatená o schopnosť bojovať proti koronavírusu.“

Zdroj: Ministerstvo zdravotníctva SR

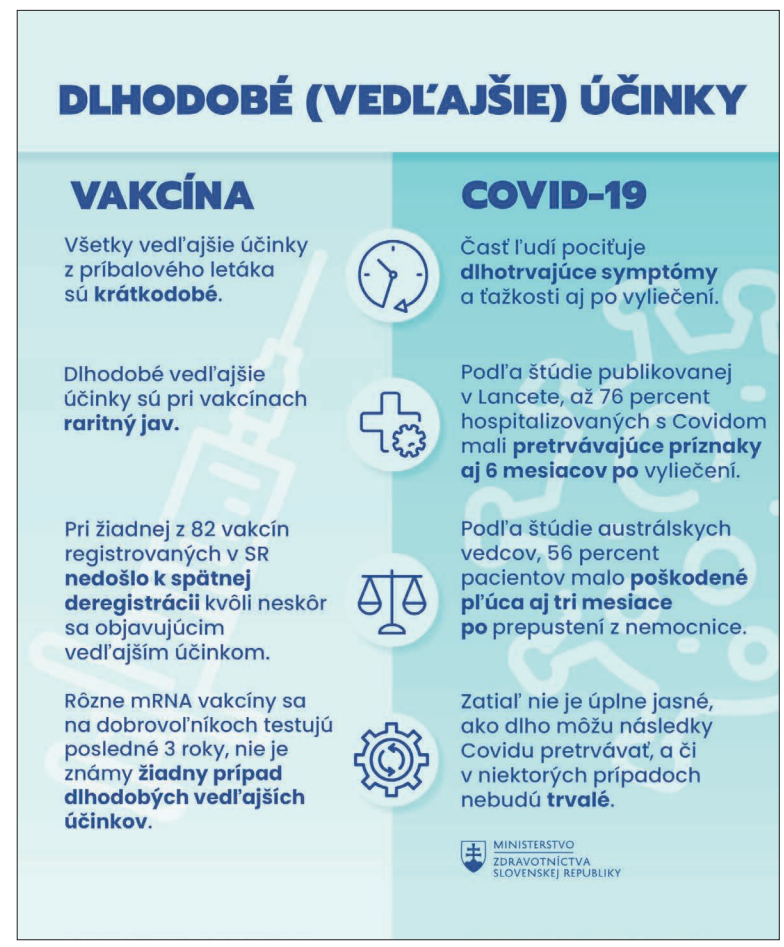

Znečistenie ovzdušia je aj v našich rukách

Znečistenie ovzdušia má negatívny vplyv na ľudské zdravie aj na kvalitu životného prostredia. V Európe sa za posledné desaťročia znížili koncentrácie znečisťujúcich látok, no ich lokálne hodnoty sú stále príliš vysoké a problémy s kvalitou ovzdušia pretrvávajú. Na Slovensku ročne zomrie takmer 5000 ľudí na respiračné a kardiovaskulárne ochorenia v dôsledku zlej kvality ovzdušia.

Napriek tomu, že sa dosahuje značný pokrok v zlepšovaní kvality ovzdušia ako v Európe, je potrebné prijať účinné opatrenia v záujme znižovania koncentrácií znečisťujúcich látok. O nevyhnutnosti prijímania opatrení na zlepšenie kvality ovzdušia svedčí žaloba Európskej komisie za porušenie požiadaviek smernice o kvalite okolitého ovzdušia, ktorej čelí Slovensko za prekročenie limitných hodnôt na ochranu zdravia pre prachové častice PM10.

Podľa Európskej Environmentálnej agentúry, z pohľadu súčasných noriem veľká časť populácie nežije v zdravom prostredí. Na zabezpečenie udržateľného rozvoja je nevyhnutné, aby Európa konala ambiciózne a išla nad rámec súčasnej legislatívy. Je aj v silách občanov, samospráv a úradníkov zavádzať jednoduché opatrenia s cieľom toto znečistenie znížiť. V mnohých prípadoch je vhodné uvažovať nad modernizáciou vykurovacieho zariadenia, používaním kvalitného paliva, dostatočne vysušeného dreva určeného na vykurovanie a celkovo dodržiavať zásady správneho vykurovania. V prípade vlastnej dopravy vieme nájsť situácie, kedy je mnohokrát aj komfortnejšie využívať bicykel a MHD namiesto auta a času stráveného v zápche.

Na Slovensku sa nachádza 11 takzvaných oblastí riadenia kvality ovzdušia – lokalít, kde nameraná koncentrácia znečisťujúcej látky v ovzduší pravidelne prekračuje limitnú alebo cieľovú hodnotu na ochranu zdravia. Okrem toho sú tu aj ďalšie rizikové oblasti, kde je na základe merania a modelovania kvality ovzdušia, ktoré realizuje Slovenský hydrometeorologický ústav (SHMÚ), zhoršená kvalita ovzdušia. Rizikovou oblasťou je aj Žiarska kotlina pre časté inverzie spôsobené morfológiou územia v spojitosti s emisiami dopravy a priemyslu, ale aj v dôsledku vykurovania nesprávnym palivom.

V Žiarskej kotline sa nachádzajú dve monitorovacie stanice kvality ovzdušia, a to v Žiari nad Hronom a Žarnovici. Presné informácie o stave kvality ovzdušia v týchto mestách ako aj v ostatných regiónoch, znečisťujúcich látkach, ich vplyvoch na zdravie ako aj o opatreniach na zlepšenie kvality ovzdušia sú dostupné v rámci webaplikácie www.dnesdycham.sk a na stránke SHMÚ.

Aktuálne prebieha príprava nových programov na zlepšenie kvality ovzdušia (PZKO). Základným predpokladom tvorby politicky a spoločensky akceptovateľného návrhu PZKO je participatívny prístup a zapojenie odbornej aj širokej verejnosti do procesu tvorby tohto dôležitého dokumentu. Občania tak budú môcť navrhovať a pripomienkovať opatrenia na znižovanie znečistenia ovzdušia do PZKO prostredníctvom zvlášť určenej adresy okresného úradu v sídle kraja Banská Bystrica ovzdusiebb@minv.sk.

S podnetmi ohľadom znečistenia ovzdušia sa môžu občania obrátiť aj na regionálnych manažérov kvality ovzdušia (MKO). Kontaktný formulár spolu s kontaktnými údajmi jednotlivých MKO sú dostupné na webstránke projektu https://populair.sk/sk/kontakty.

Za účelom zavedenia efektívneho a systematického prístupu k znižovaniu znečistenia ovzdušia na celoslovenskej úrovni implementuje Ministerstvo životného prostredia Slovenskej republiky spoločne so zapojenými partnermi projekt LIFE IP – Zlepšenie kvality ovzdušia. Projekt podporila Európska únia v rámci programu LIFE.

(r)

Už 75 percent zamestnancov Slovalca je zaočkovaných proti Covid-19

Očkovanie, ako najúčinnejší prostriedok v boji proti pandémii spôsobenej ochorením Covid-19, je považované za jednu z najvyšších priorít pre zachovanie kontinuity výrobného procesu v Slovalcu. V súčasnosti je v Slovalcu zaočkovaných už 75 percent zamestnancov.

Podľa generálneho riaditeľa Slovalca Milana Veselého sa takýto počet zaočkovania podarilo dosiahnuť aj vďaka aktualizovanej očkovacej stratégii štátu a vzájomnej komunikácii so zamestnancami. Slovalco sa už pred spustením očkovacej stratégie na Slovensku snažilo vysvetľovať jeho dôležitosť nielen v celospoločenskom meradle, ale aj pre fabriku ako takú. „Naše výrobné procesy nie je možné odstaviť, keďže náklady na ich opätovné spustenie by boli veľmi vysoké, až likvidačné. Preto je zaočkovanie čo najväčšieho počtu zamestnancov pre nás prioritou," zdôraznil Milan Veselý.

Slovalco sa aj naďalej snaží pozitívne motivovať svojich zamestnancov k očkovaniu a aj naďalej sa usiluje prostredníctvom interných propagačných kampaní vysvetľovať výhody očkovania proti tomuto ochoreniu a dosiahnuť tak čo možno najvyššiu zaočkovanosť v radoch zamestnancov. Súčasne pokračuje v testovaní antigénovými testami nezaočkovaných zamestnancov a dodávateľov. Tých sa od jesene minulého roku, kedy druhá vlna pandémie naplno prepukla, urobilo viac ako 22-tisíc, v 160 prípadoch s pozitívnym výsledkom. „Veľmi oceňujem doterajšiu spoluprácu so zástupcami Ministerstva hospodárstva SR, mesta Žiar nad Hronom, Regionálneho úradu verejného zdravotníctva v Žiari nad Hronom a so sieťou polikliník a nemocníc ProCare a Svet zdravia, vďaka ktorým sme dokázali nastaviť kombináciu účinných preventívnych opatrení voči šíreniu koronavírusu a antigénového testovania tak, aby sme fabriku nedostali do problémov pre nedostatok zamestnancov z dôvodu karanténnych opatrení," uzatvára Milan Veselý.

Zdroj: Hutník
Foto: zdroj Svet zdravia.

Medzinárodný deň detí oslávili mravčeky tak, ako sa patrí

Prvý jún si mravčeky z 2. C na „Dvojke" naplno užili. Kreslili, hlavy si lámali, pozerali rozprávku, pretekali, v sedemmíľových čižmách behali, lanovú dráhu zdolávali, zlaté medaily a prekvapenie dostávali.

Na záver dňa si aj divadelné predstavenie Mechúrik Koščúrik pozreli.

Martin Polachová, pedagogička

Študent technickej školy sa stal víťazom súťaže ŠVOC na Fakulte techniky vo Zvolene

Lukáš Hanák, študent žiarskej technickej školy, sa umiestnil na prvom mieste 20. ročníka fakultného kola ŠVOC na Fakulte techniky vo Zvolene v sekcii stredné školy.

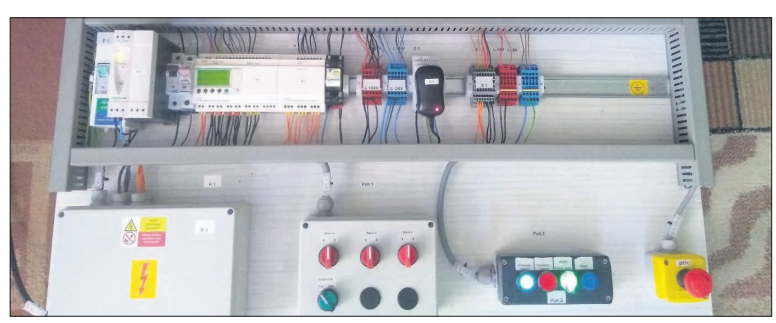

Zároveň získal aj ocenenie Zväzu Slovenskej zváračskej spoločnosti, spolu s ďalšími dvoma študentmi vysokej školy. Súťažil s prácou Triediaca automatická linka, s ktorou vyhral aj školské kolo SOČ v odbore tvorba učebných pomôcok, didaktické technológie a postúpil do krajského kola.

Študenti prezentovali online svoje práce v dvoch kategóriách, a to Stredné školy a Výrobná technika a Ekotechnika. Hodnotiaca komisia brala do úvahy aktuálnosť témy, úroveň vyhodnocovania vlastných výsledkov, formálnu úroveň práce, ako aj úroveň samotnej prezentácie. Zúčastnení študenti prezentovali svoje práce, ktoré boli po odbornej stránke na vysokej úrovni. O výsledkoch v jednotlivých sekciách a oceneniach pre úspešných študentov informoval prodekan pre VVČ a DŠ Peter Koleda za prítomnosti dekana Fakulty techniky Pavla Beňa.

V Sekcii stredné školy sa umiestnili nasledujúci študenti:

1. miesto: Lukáš Hanák – Triediaca automatická linka *(Súkromná SOŠ technická, Žiar nad Hronom)*,

2. miesto: Slavomír Gubán – Generátor funkcií do 8 MHz *(Stredná priemyselná škola dopravná vo Zvolene)*,

3. miesto: Sandra Babinská – Plastové odpady a ich využitie v asfaltových cestách *(Stredná priemyselná škola dopravná vo Zvolene)*.

(r)

Podnety poslancov MsZ

V mesiaci apríl, máj a jún (do dátumu uzávierky našich novín) podali poslanci MsZ v Žiari nad Hronom niekoľko podnetov. Zverejňujeme tie, ktoré žiadali poslanci uverejniť v Mestských novinách. Niektoré už boli zverejnené aj s odpoveďami kompetentných.

Apríl: Branislav Šťastný

• Navrhujem, aby mesto Žiar nad Hronom zvážilo možnosť osadenia zvodidla na prístupovú panelovú cestu k zimnému štadiónu – na pravú stranu z pohľadu príjazdu na štadión (od stožiarov na vlajky) v dĺžke cca 40 – 60 m, kde sa nachádza pod cestou strmý svah, ktorý končí priamo pred zápasovými vchodmi pre divákov a parkoviskom. V čase využívania „arény" (9 mesiacov v roku) je táto jediná prístupová cesta poriadne vyťažená denne v priemere 80 – 100 vozidiel tam a späť, zároveň pri zápase je to jednorazove cca 200 vozidiel tam a späť. Pri neopatrnej jazde vodiča, pri míňaní, vyhýbaní sa vozidiel, pri šmykľavej vozovke v zimnom období hrozí zošmyknutie – pád mot. Vozidla dolu svahom s prevýšením 15 metrov a dĺžkou svahu cca 28 metrov, kde následky pre posádku vozidla môžu byť fatálne a pri takomto neriadenom páde počas zápasu môže vozidlo zasiahnuť vonku stojacich fanúšikov, odstavené vozidlá a samotnú budovu „arény", čo by viedlo doslova k tragédii. Som si vedomý, že dobudovanie riadnej prístupovej cesty s potrebnými parametrami a kvalitných parkovísk k „aréne" je značná investícia a nie je nateraz prioritou, ale osadením zvodidla sa vytvorí v tomto rizikovom mieste zásadný a trvalý bezpečnostný prvok pre všetkých návštevníkov.

Máj: Juraj Krátky

• Na základe požiadavky občianky mesta podávam podnet na pravidelné čistenie rigolu v časti Šášov Píla od cca Valašského šenku po budovu Lesov SR.

• Navrhnúť optimálne riešenie pre záchytný rigol na Partizánskej ceste pri RD č. 195/92. Potrebné riešiť vyspádovanie cesty, prepojenie kanalizácie, ktorá je na druhej strane alebo správne riešenie pre záchytný rigol a odvod. Keďže ide o frekventovanú cestu, v zime dochádza k hromadeniu vody a zamŕzaniu plochy, nebezpečenstvo šmyku a počas prudkých dažďov – potenciálny aquaplaning a vytápanie príslušnej nehnuteľnosti.

Jún: Juraj Krátky

• Počas kontroly chodníkov na Partizánskej ulici som zistil na konci ulice odkrytý poklop. Poklop na kanál sme riešili v roku 2019.

DELUMAX

VÝROBA KROVOV | KVH HRANOLY
STOLÁRSKE REZIVO (hranoly, fošne, dosky)

Stavebné rezivo.....195 €/m³
Dosky 25mm.....od 165 €/m³
Šalovacie dosky 25mm.....od 100 €/m³
Impregnácia proti škodcom je zadarmo

Dubnica nad Váhom | www.delumax.sk
E-mail: dlumaxdlumax@gmail.com | Tel: 0911 37 37 00

Ponúkam ošetrenie v oblasti dentálnej hygieny v novootvorených priestoroch ambulancie, ktorá sa nachádza v budove Domova dôchodcov v Žiari nad Hronom.

V ošetrení je zahrnuté:
- Odstránenie zubného kameňa, povlakov a pigmentov, liečba zápalov ďasien
- Pieskovanie
- Inštruktáž a nácvik správnej techniky ústnej hygieny s pomocou intraorálnej kamery, výber vhodných pomôcok ústnej hygieny
- Bielenie zubov
- Ošetrenie citlivých krčkov zubov
- Fluoridácia zubov

Návšteva ambulancie dentálnej hygieny je veľmi vhodná aj pre rodičov s deťmi, kedy hravou formou naučím deti správne si čistiť zúbky a zároveň znižujeme strach u detí zo zubného ošetrenia. **Objednávať sa môžte kedykoľvek!** Teším sa na stretnutie!

SILVIA-DENT
Ambulancia dentálnej hygieny

Bc. Silvia Urbanová, Dipl.d.h.
SNP 139, Žiar nad Hronom, 965 01
E-mail: urbanovasilvia@gmail.com
Telefón: 0907 719 155
Facebook: Silviadent

Voľné pracovné miesta do zariadenia pre seniorov

Mesto Žiar nad Hronom, Ul. Š. Moysesa č. 46, informuje o začatí prijímania žiadostí do zamestnania do neziskovej organizácie DOMOV PRI KAŠTIELI n. o., ktorá bude zriaďovateľom a prevádzkovateľom budúceho zariadenia pre seniorov DOMOV PRI KAŠTIELI, na nasledovné pozície:

Ekonóm
- *úplné stredné vzdelanie s maturitou ekonomického smeru*
- *prax v podvojnom účtovníctve, personalistika, mzdy*
- *ovládanie práce s PC (Word, Excel, Cygnus)*
- *dobré komunikačné a organizačné schopnosti*
- *vodičské oprávnenie skupiny B – vítané*

Zamestnanec prevádzkovo-administratívneho úseku
- *úplné stredné vzdelanie ekonomického smeru*
- *ovládanie práce s PC (Word, Excel, Cygnus)*
- *dobré komunikačné a organizačné schopnosti*
- *vodičské oprávnenie skupiny B – vítané*
- *zdravotný preukaz – práca s potravinami*

Upratovačka/výdaj stravy
- *základné vzdelanie*
- *zdravotný preukaz – práca s potravinami*
- *pozitívny a proaktívny prístup k zverenej práci, k seniorom*

Údržbár/vodič
- *stredné vzdelanie*
- *prax v odbore (vítané sú certifikáty pre prácu správcu technických zariadení)*
- *vodičské oprávnenie skupiny B podmienkou*
- *ochota pracovať v dvojzmennej prevádzke a cez víkendy, sviatky*
- *základné ovládanie práce s PC*
- *zdravotný preukaz – práca s potravinami*

Recepčný
- *stredné odborné vzdelanie*
- *pokles vykonávať zárobkovú činnosť, t. j. mať priznaný invalidný dôchodok – vítané*

Zamestnanec zdravotno-opatrovateľského úseku
- *úplné stredné vzdelanie so zameraním na opatrovanie alebo poskytovanie zdravotnej starostlivosti*
- *prax zdravotnej sestry – vítaná*
- *manažérske zručnosti*
- *pozitívny a proaktívny prístup k seniorom*
- *práca s PC ovládanie práce s PC (Word, Excel, Cygnus)*
- *vodičské oprávnenie skupiny B – vítané*
- *zdravotný preukaz – práca s potravinami*

Opatrovateľ/-ka
- *úplné stredné vzdelanie, alebo akreditovaný kurz opatrovania najmenej v rozsahu 220 hodín*
- *prax v odbore – vítaná*
- *ochota pracovať v trojzmennej prevádzke*
- *práca s PC (Word, Excel, Cygnus)*
- *zdravotný preukaz – práca s potravinami*
- *vodičské oprávnenie skupiny B – vítané*

Sociálny zamestnanec
- *vysokoškolské vzdelanie II. stupňa so zameraním sociálna práca*
- *prax v odbore – vítaná*
- *pozitívny a proaktívny prístup s seniorom*
- *práca s PC (Word, Excel, Cygnus)*
- *zdravotný preukaz – práca s potravinami*
- *vodičské oprávnenie skupiny B – vítané*

Rehabilitačný zamestnanec – fyzioterapeut
- *úplné stredné vzdelanie alebo vyššie odborné vzdelanie v odbore*
- *prax v odbore – vítaná*
- *práca s PC (Word, Excel, Cygnus)*
- *zdravotný preukaz – práca s potravinami*
- *vodičské oprávnenie skupiny B – vítané*

Všetci uchádzači o zamestnanie musia spĺňať predpoklady pre výkon práce vo verejnom záujme podľa Zákona č. 552/2003 Z. z. o výkone práce vo verejnom záujme ako aj predpoklady uvedené v Zákone č. 448/2008 Z. z. zákon o sociálnych službách.

Pracovné podmienky
- *pracovný pomer na dobu určitú na 1 rok s možnosťou predĺženia pracovného pomeru na dobu neurčitú*
- *nástup do práce: predpoklad v mesiaci november 2021*

Ponúkaný plat: v zmysle Zákona č. 553/2003 Z. z. o odmeňovaní niektorých zamestnancov pri výkone práce vo verejnom záujme

Vo svojej žiadosti o prijatie do zamestnania jednoznačne určite, o ktorú konkrétnu pozíciu/pozície máte záujem. Obálku označte výrazom „DOMOV PRI KAŠTIELI". Žiadosti doručte na adresu: Mestský úrad, Ul. Š. Moysesa č. 46, 965 19 Žiar nad Hronom.

Uzávierka prijímania žiadostí je 31.8.2021.

Termín osobného pohovoru bude uchádzačom, ktorí splnia podmienky, písomne, resp. telefonicky oznámený.

Podanie žiadosti o poskytovanie sociálnej služby v novom zariadení pre seniorov

Predpokladaný dátum otvorenia nového zariadenia pre seniorov DOMOV PRI KAŠTIELI je 1.12.2021.

Záujemca o poskytovanie sociálnej služby v tomto novom zariadení pre seniorov DOMOV PRI KAŠTIELI si môže podať žiadosť o zabezpečenie poskytovania sociálnej služby spolu s fotokópiou posudku a fotokópiou právoplatného rozhodnutia o odkázanosti na sociálnu službu, ktoré vydá príslušný obecný alebo mestský úrad, kde má záujemca trvalý pobyt. Ďalšími prílohami sú fotokópia rozhodnutia sociálnej poisťovne o výške dôchodku, vyhlásenie o majetku fyzickej osoby s overeným podpisom.

Príslušné doklady k stiahnutiu, následne k vyplneniu nájdete na www.ziar.sk/domovprikastielno.

Vaša žiadosť o zabezpečovaní poskytovania sociálnej služby bude prijatá v kompletnom stave s vyššie uvedenými dokladmi. Ak nie ste držiteľom právoplatného rozhodnutia o odkázanosti na sociálnu službu, využite mesiace jún, júl a august 2021 na jeho vystavenie. Doba od podania žiadosti o posúdenie odkázanosti až k vydaniu rozhodnutia o odkázanosti je v zmysle platnej legislatívy 30 dní. Využite letné mesiace na to, aby sme vám vašu kompletnú žiadosť riadne zaregistrovali, vybavili a následne zaradili do poradovníka!

DOMOV PRI KAŠTIELI
žiar nad hronom

Všetky tlačivá predkladajte na kontaktnú adresu od 1.9.2021:

Mesto Žiar nad Hronom
Mestský úrad
Š. Moysesa č. 46
965 19 Žiar nad Hronom

Poznámka do rohu obálky:

ZpS DOMOV PRI KAŠTIELI

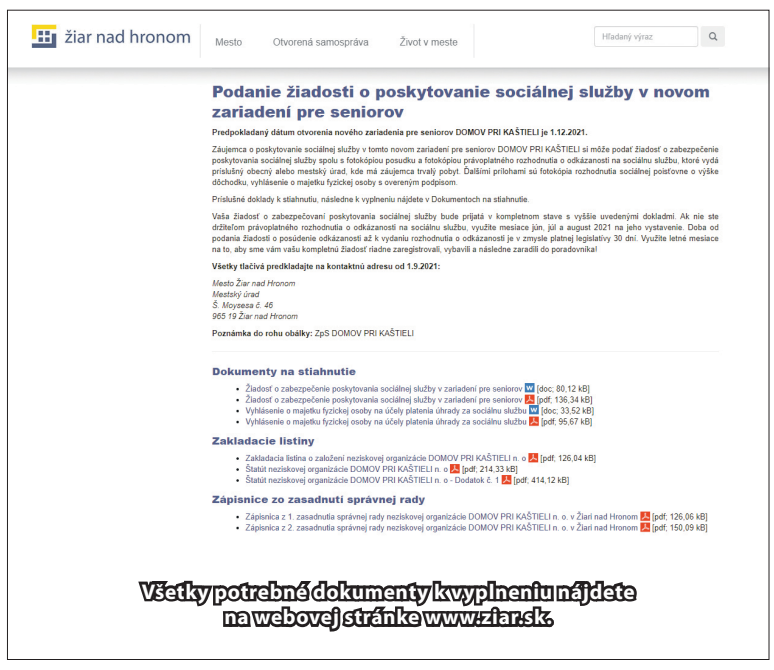

žiar nad hronom | Mesto | Otvorená samospráva | Život v meste | Hľadaný výraz

Podanie žiadosti o poskytovanie sociálnej služby v novom zariadení pre seniorov

Predpokladaný dátum otvorenia nového zariadenia pre seniorov DOMOV PRI KAŠTIELI je 1.12.2021.

Záujemca o poskytovanie sociálnej služby v tomto novom zariadení pre seniorov DOMOV PRI KAŠTIELI si môže podať žiadosť o zabezpečenie poskytovania sociálnej služby spolu s fotokópiou posudku a fotokópiou právoplatného rozhodnutia o odkázanosti na sociálnu službu, ktoré vydá príslušný obecný alebo mestský úrad, kde má záujemca trvalý pobyt. Ďalšími prílohami sú fotokópia rozhodnutia sociálnej poisťovne o výške dôchodku, vyhlásenie o majetku fyzickej osoby s overeným podpisom.

Príslušné doklady k stiahnutiu, následne k vyplneniu nájdete v Dokumentoch na stiahnutie.

Vaša žiadosť o zabezpečovaní poskytovania sociálnej služby bude prijatá v kompletnom stave s vyššie uvedenými dokladmi. Ak nie ste držiteľom právoplatného rozhodnutia o odkázanosti na sociálnu službu, využite mesiace jún, júl a august 2021 na jeho vystavenie. Doba od podania žiadosti o posúdenie odkázanosti až k vydaniu rozhodnutia o odkázanosti je v zmysle platnej legislatívy 30 dní. Využite letné mesiace na to, aby sme vám vašu kompletnú žiadosť riadne zaregistrovali, vybavili a následne zaradili do poradovníka!

Všetky tlačivá predkladajte na kontaktnú adresu od 1.9.2021:

Mesto Žiar nad Hronom
Mestský úrad
Š. Moysesa č. 46
965 19 Žiar nad Hronom

Poznámka do rohu obálky: ZpS DOMOV PRI KAŠTIELI

Dokumenty na stiahnutie
- Žiadosť o zabezpečenie poskytovania sociálnej služby v zariadení pre seniorov [doc, 80,12 kB]
- Žiadosť o zabezpečenie poskytovania sociálnej služby v zariadení pre seniorov [pdf, 136,34 kB]
- Vyhlásenie o majetku fyzickej osoby na účely platenia úhrady za sociálnu službu [doc, 33,52 kB]
- Vyhlásenie o majetku fyzickej osoby na účely platenia úhrady za sociálnu službu [pdf, 95,67 kB]

Zakladacie listiny
- Zakladacia listina o založení neziskovej organizácie DOMOV PRI KAŠTIELI n. o [pdf, 126,04 kB]
- Štatút neziskovej organizácie DOMOV PRI KAŠTIELI n. o [pdf, 214,33 kB]
- Štatút neziskovej organizácie DOMOV PRI KAŠTIELI n. o - Dodatok č. 1 [pdf, 414,12 kB]

Zápisnice zo zasadnutí správnej rady
- Zápisnica z 1. zasadnutia správnej rady neziskovej organizácie DOMOV PRI KAŠTIELI n. o. v Žiari nad Hronom [pdf, 126,06 kB]
- Zápisnica z 2. zasadnutia správnej rady neziskovej organizácie DOMOV PRI KAŠTIELI n. o. v Žiari nad Hronom [pdf, 150,09 kB]

Všetky potrebné dokumenty k vyplneniu nájdete na webovej stránke www.ziar.sk.

SMÚTOČNÉ OZNÁMENIE

Ďakujeme všetkým príbuzným, priateľom, kolegom, susedom a známym, ktorí na poslednej ceste odprevadili našu drahú mamu a starú mamu **Annu Tršovú**, ktorá nás vo veku nedožitých 66 rokov navždy opustila dňa 9. júna 2021.

Ďakujeme tiež za prejavy sústrasti a kvetinové dary, ktorými ste sa snažili zmierniť náš žiaľ.

Smútiaca rodina.

SPOMIENKA

Čas plynie, zastaviť sa nedá, no spomienka na teba je večne živá.

Aj keď už nie si medzi nami, v našich srdciach žiješ stále s nami.

Dňa 18. júna 2021 uplynulo 22 rokov, čo nás opustil drahý manžel, otec, brat a švagor **Rudolf Hós**.

Ďakujeme všetkým, ktorí spomínajú s nami.

Manželka Eva, dcéry Ruth a Denisa a ostatná rodina.

SPOMIENKA

Kto žil v srdciach tých, ktorých opustil, ten nezomrel...

Dňa 11. júna sme si pripomenuli 15 rokov od smutnej chvíle, keď nás navždy opustila naša drahá manželka, mama a babka **Eva Foťková**.

Tí, ktorí ste ju poznali, venujte jej s nami tichú spomienku.

S láskou spomína manžel a synovia s rodinami.

SPOMIENKA

Žiarila z teba láska a dobrota, budeš nám chýbať do konca života.

Aj keď už nie si medzi nami, v našich srdciach žiješ stále s nami.

Dňa 24. júna si pripomenieme 4. výročie od smutnej chvíle, keď nás navždy opustil náš milovaný manžel, otec a starký **Marian Hárezník**.

S láskou a úctou spomíname.

Manželka, synovia a vnukovia s rodinami a ostatná rodina.

SPOMIENKA

Odišli ste tíško, niet vás medzi nami, v srdciach našich žijete spomienkami.

Dňa 30. mája sme si pripomenuli 24. výročie od smrti **Jozefa Mesiarika** a dňa 16. júna uplynulo 9. výročie od smrti manželky **Valérie**.

S láskou spomínajú synovia s rodinami.

SPOMIENKA

Na **Ing. Ondreja Hrončeka**

To, že čas rany zahojí, je iba klamné zdanie.

V srdci nám bolesť zostáva a tiché spomínanie...

Dňa 17. júna sme si pripomenuli už dvadsiate výročie nášho rozlúčenia. Neustále nám v srdciach zostáva jeho láska a veľká chuť do života.

Smútiaca rodina.

Ďakujeme všetkým za tichú spomienku.

SPOMIENKA

Sú chvíle, ktoré ťažko prežívame, sú okamihy, na ktoré tisíckrát spomíname.

Márne ťa naše oči všade hľadajú, márne po tvári slzy stekajú.

Osud ti nedoprial s nami dlhšie byť, ale v našich srdciach budeš stále žiť.

Dňa 17. júna sme si pripomenuli 3 roky od chvíle, čo nás navždy opustil náš drahý otec, brat, švagor, dedo, kamarát a priateľ **Vladimír Nemčok**.

Tí, ktorí ste ho poznali, viete, čo je „KB".

Venujte mu tichú spomienku spolu s nami.

S láskou spomínajú všetci.

SPOMIENKA

Ťažko je nespomínať, keď slza v očiach stojí, ťažko je zabudnúť, keď srdce stále bolí.

Dňa 20. júna si pripomíname sedem rokov, čo od nás odišiel náš syn **Ján Packo**.

Spomínajú rodičia, sestra s rodinou a brat s rodinou.

SPOMIENKA

Kto ho poznal, spomenie si. Kto ho mal rád, nezabudne.

Žiješ v srdciach tých, ktorí ťa milovali.

Dňa 8. júna sme si pripomenuli 10. výročie do chvíle, kedy nás navždy opustil náš milovaný **Ján Šimonovič**.

Tí, ktorí ste ho poznali, venujte mu spolu s nami tichú spomienku.

Mali sme ťa radi preto nezabúdame.

Brat s rodinou.

SPOMIENKA

Veľakrát už slnko zapadlo. Tisíc sĺz nám z očí vypadlo. Tvoja strata úprimne bolí, keď plameň sviečky ticho horí.

Zostali len spomienky a odkaz jediný: Chýbaš nám v kruhu celej rodiny.

Dňa 3. júna uplynuli dva roky, čo nás navždy opustil manžel, otec a starý otec **Zdenko Šiška**.

Tí, ktorí ste ho poznali, venujte mu tichú spomienku.

S láskou spomína manželka, deti a ostatná rodina.

SPOMIENKA

Odišla si nám všetkým, ktorí ťa radi mali, odišla si bez toho, aby nám tvoje ústa zbohom dali.

Bolesťou unavená, tíško si zaspala, zanechajúc všetkých, čo si rada mala.

S tichou spomienkou k hrobu chodíme, pri plameni sviečok na teba myslíme.

Osud ti nedoprial s nami dlhšie byť, no v našich srdciach budeš navždy žiť.

Dňa 16. júna uplynul 1 rok od smutnej chvíle, keď nás navždy opustila naša drahá mamička, stará mama a prastará mama **Anna Harachová**.

Tí, ktorí ste ju poznali, spomínajte s nami.

S láskou a úctou spomínajú dcéry s rodinami.

SPOMIENKA

Kto bol milovaný, nebude nikdy zabudnutý.

S láskou si po 25-rokoch spomína na pani **Jozefínu Kozovú** spoločne najbližšia rodina.

Tí, ktorí ste ju poznali, venujte jej tichú spomienku.

Čas ubieha a nevráti, čo vzal. Len láska, úcta a spomienky v srdciach zostávajú.

SPOMIENKA

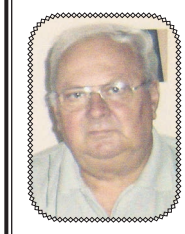

Všetko zmizne, len stopy tvojej lásky a spomienky na predobré srdce nám zostanú.

Dňa 20. júna sme si pripomenuli 14 rokov od úmrtia nášho drahého ocka **Pavla Kösegiho**.

Tí, ktorí ste ho poznali, spomeňte si s nami.

Smútiaca rodina.

SPOMIENKA

Dňa 23. júna si pripomíname 10 rokov od smutnej chvíle, keď nás navždy opustila naša drahá mama a stará mama **Ľudmila Čurná**.

Tí, ktorí ste ju poznali, venujte jej s nami tichú spomienku.

S úctou a láskou spomínajú dcéra s rodinou a syn.

Prevezmite si zbernú nádobu na biologicky rozložiteľný odpad

Mesto Žiar nad Hronom zabezpečilo prostredníctvom spoločnosti Technické služby – Žiar nad Hronom, a. s., Ul. SNP 131, 965 01 Žiar nad Hronom rozvoz 240 l zberných nádob na biologicky rozložiteľný odpad pre účely zberu odpadu zo záhrad a z kuchyne z domácností pre rodinné domy a 4 – bytovky v termíne od 6. apríla do 12. apríla podľa ulíc v jednotlivé dni. Mesto Žiar nad Hronom vyzýva obyvateľov mesta Žiar nad Hronom (rodinné domy IBV, Šášovské Podhradie), ktorí si zbernú nádobu na biologicky rozložiteľný odpad pre účely zberu odpadu zo záhrad a z kuchyne z domácnosti doteraz neprevzali, aby si ju prevzali podľa možností bezodkladne.

Zber odpadov zo záhrad a z kuchyne sa bude vykonávať len z nádob, v prípade, že bude množstvo odpadu väčšie, tak aj z vriec. Prioritné je používanie nádoby.

Zbernú nádobu, 240 l plastovú hnedej farby, si tak môžu obyvatelia mesta prevziať osobne na Zbernom dvore Žiar nad Hronom na Ulici SNP 131 (areál Technických služieb, a. s.).

Pri prevzatí zbernej nádoby bude spísaný Preberací protokol na mieste prevzatia. Informujte sa prosím na vrátnici Technických služieb, a. s.

V prípade nejasností kontaktujte zamestnanca mesta Žiar nad Hronom na telefónnom čísle: 045/678 71 24, alebo 678 71 25.

(r)

Najmladšie tímy MŠK BK Žiar nad Hronom odohrali prípravný zápas

BASKETBAL

Minižiaci – Prípravka 114:33

V telocvični „Dvojky" sa odohral pre najmenšie basketbalové nádeje veľmi zaujímavý prípravný zápas. Minižiaci nastúpili proti mladším prípravkárom. Atmosféra bola fantastická, bojovalo sa o každú jednu loptu a na ihrisku sa viac útočilo ako bránilo.

Tréner prípravky Marek Baláž: „Do zápasu sme nastúpili s rešpektom, veď pre väčšinu chlapcov to bol ich prvý zápas, ktorý v živote odohrali. Ten však rýchlo opadol a súperovu výškovú prevahu sme sa snažili eliminovať veľkou bojovnosťou pod obidvomi košmi. Darilo sa nám vyviesť loptu, čo nám umožňovalo v útoku kombinovať. No v obrane sme nestíhali na pohyblivých súperových hráčov, ktorí pohodlne skórovali z rýchlych protiútokov. Tento zápas bol cennou skúsenosťou pre všetkých hráčov."

Tréner minižiakov Norbert Nagy: „Chalani nastúpili na prvý zápas po covidovej prestávke. Nič nepodcenili, nastúpili do zápasu bojovne a s dôrazom, pričom rešpektovali to, že hrajú s mladšími protihráčmi. Väčšinu bodov sme dali po pekných rýchlych prihrávkach. V obrane sme ale mali často problém s rýchlymi „trpaslíkmi" z prípravky, čím skladám poklonu ich výkonu, keďže sú o rok a viac mladší. Veľkú pochvalu za svoj výkon a bojovnosť si zaslúžia všetci naši hráči. Bol to ich prvý zápas pod mojim vedením a som s chlapcami veľmi spokojný, vidím tu viacero talentov."

Juniori sa rozlúčili s mládežníckymi kategóriami víťazne a prechádzajú do mužov

1. Slovenská liga Juniori – 2. kvalifikačný turnaj o postup na M-SR, Prievidza

MŠK BK Žiar nad Hronom – BKM Iskra Svit 49:80 (20:43)

Body: Richard Truben 16, Marek Grochal 7, Pavel Király 6, Marek Novák 5, Jakub Švec 5, Adrián Kňažko 5, Matej Golebiowski 5

Vo štvrtom zápase kvalifikačného turnaja juniorov nás súper zo Svitu prekvapil hlavne v obrane, kde nám svojou nátlakovou hrou robil veľké problémy. Zdvojovaním na pick and rolle získali lopty, po ktorých ľahko skórovali. Okrem toho sme pod tlakom obrany nedokázali premieňať veľké množstvo streleckých pozícií. Streľba za 2 body zo strednej vzdialenosti bola na úrovni mladších mini žiakov, a tak náskok Svitu postupne narastal. V druhom polčase sme aj my začali hrať lepšiu obranu, hlavne ich pick and roll sme dokázali vyriešiť, a tak isto sme získali pár lôpt.

Tak sme druhý polčas dokázali hrať vyrovnanú hru s našim súperom.

MŠK BK Žiar nad Hronom – BK MŠK Kežmarok 117:47 (60:22)

Body: Marek Novák 29, Jakub Švec 23, Marek Grochal 17, Pavel Király 14, Matej Golebiowski 14, Richard Truben 13, Adrián Kňažko 5, Patrik Ďurica 2

V piatom zápase kvalifikačného turnaja juniorov sme na súpera skočili od začiatku rázne a s oveľa väčšou energiou ako v predošlých zápasoch. A to bol ten hlavný rozdiel, ktorý nám priniesol pohodlné víťazstvo, ktoré sme očakávali. Našich chlapcov však treba pochváliť za nasadenie a energiu, ktorú dávali do zápasu počas celých 40 minút. Myslím, že sa basketbalom bavili a užili si to a tak to má byť.

Na záver by som chcel poďakovať všetkým mojim hráčom za to, že robili počas dvoch rokov všetko, čo bolo v ich silách a dokázali si svoj juniorský vek užiť. Teraz ich už čaká kategória mužov, v ktorej, verím, budú dobre reprezentovať náš klub a naše mesto. Prajem im v tom veľa šťastia.

Karok Kučera, tréner a Norbert Nagy, asistent

Starší žiaci po dlhej prestávke úspešne bojujú o postup na Majstrovstvá Slovenska

1. Slovenská liga Starší žiaci – 1. kvalifikačný turnaj o postup na M-SR, Košice

MŠK BK Žiar nad Hronom – BA Čaňa 113:21 (61:4)

Body: Kartík 22, Horváth 22, Ondrík 12, Kováč 10, Kaša 9, Juhász 8, Caban 8, Barcík 8, Valent 6, Kňažko 4, Melaga 4

Starší žiaci MŠK BK Žiar nad Hronom vycestovali do Košíc na svoje prvé dva zápasy, ktoré prebiehajú v rámci kvalifikačných turnajov na Majstrovstvá Slovenska. V prvom zápase nastúpili proti družstvu BA Čaňa a od prvých sekúnd dominovali vo všetkých herných činnostiach, o čom svedčil aj konečný stav stretnutia. V zápase sa postupne vystriedali všetci hráči, ktorí si skoro po roku konečne zahrali oficiálny zápas.

MŠK BK Žiar nad Hronom – RIM Basket Košice 81:53 (37:29)

Body: Horváth 19, Kartík 17, Kaša 14, Ondrík 11, Valent 5, Juhász 4, Caban 4, Truben 3, Kňažko 2, Barcík 2

V druhom zápase nastúpili naši basketbalisti proti domácemu tímu RIM Basket Košice. Hneď od začiatku zápasu sa hráči museli prispôsobiť tvrdšej a fyzickej hre súpera, ako aj rozhodovaniu arbitrov, ktorí pískali na obidve strany rovnako, ale dosť odlišne ako ich kolegovia v prvom zápase. Po náročnom prvom polčase, ktorý Žiarčania vyhrali o 8 bodov a kde hlavne pochopili nastolený trend posudzovania, nastúpili do druhej polovice zápasu ako vymenení. Ukázalo sa to hneď v tretej štvrtine, ktorú naše družstvo vyhralo 20:8. Aj v ďalšej časti hry dokázali udržať vysoké tempo a fyzické nasadenie a zaslúžene vyhrali.

Juraj Horváth, tréner

Prázdniny plné pohybu

Detská pohybová akadémia SPORTLEADER pozýva vaše ratolesti do letných športových táborov.
Ako opisuje hlavný organizátor Lukáš Muha: „Budeme fungovať takmer celé LETO! Naša ponuka je tento rok pestrá ako vo výbere, tak v počte letných táborov. Skvelé recenzie z minulého ročníka nás viedli k navýšeniu ponuky a kvality organizovania detských aktivít."

O aké aktivity predovšetkým ide?
Predovšetkým ponúkame našich športových ambasádorov, deti budú v priamom kontakte s účastníkmi svetových športových podujatí. Každý tábor má vlastného ambasádora svojho športu, napr. Adam Foltán (člen VŠC DUKLA BB) bude s deťmi v aktivitách na bicykli.

V čom sa líšite od obyčajných táborov?
Zaujímavosťou našej akadémie sú plošné skúsenosti z takmer každej oblasti športu. Máme vyškolených trénerov, profesionálov, ktorí sa aktívne zapájajú aj v mimoškolských procesoch a vládnych programoch. Sportleader academy je synonymom kvality, nie kvantity, čoho sme svedkami v športe už u mládeži.

Prečo by rodičia mali uvažovať o pohybe svojich školákov?
Najdôležitejšou fázou je prvý stupeň, kedy sa deti formujú vo všetkých pohybových schopnostiach. Vtedy je účelné viesť školákov k všestrannosti, ako v rozvoji rýchlostných koordinačných a vytrvalostných parametrov. Samozrejme, vniesť hravú a pestrú formu trávenia voľného času.

Na koho sa môžu malí účastníci tešiť najviac?
Každý malý športovec bude mať svojho favorita, ktorého si pred vstupom do tábora vyberie. Máme pre deti pripravené prekvapenia, o ktorých sa viac dozvedia v priebehu jednotlivých týždňových turnusov.

A čo dátumy, v ktorých budú tábory prebiehať?
Ako potrebné považujem upokojiť všetkých rodičov a starých rodičov, že pokiaľ COVID automat tábory zruší, budeme všetky poplatky odosielať naspäť v plnej 100 % výške.

Predbežné termíny nájdete na webovej stránke www.sportleaderacademy.com, kde prebieha aj registrácia. Viac informácií, prípadne prihlášky komunikovať na čísle: 0944 544 877 (Muha).

športové noviny
žiar nad hronom

Športová príloha Mestských novín Žiar nad Hronom I ročník XVI. I číslo 12 I 21. jún 2021 I e-mail: mn@ziar.sk I tel.: 045/678 71 75 I web: noviny.ziar.sk

Máme majstrov sveta a Európy v štýle shitoryu

KARATE

Najvýznamnejšími online súťažami pre karatistov z MŠK Žiar nad Hronom boli tohtoročné Majstrovstvá Európskej Shitoryu karate federácie a Majstrovstvá svetovej športovej shitoryu federácie. Hovorovo sa tieto súťaže označujú ako Majstrovstvá Európy a Majstrovstvá sveta v štýle shitoryu.
Získať právo štartovať na týchto podujatiach nebolo vôbec jednoduché. Najprv prebehli národné vyraďovacie kolá, kde do národného finále postúpilo šesť najlepších pretekárov v každej kategórii. Z národného finále postupovali na Majstrovstvá Európy a Majstrovstvá sveta len dvaja najlepší v kategórii.

Z MŠK Žiar nad Hronom sa to podarilo Adamovi Dolnickému, Alexandre Kalamárovej, Šimonovi Sečkárovi a Viktórii Viglašskej. Tam opäť najprv prebehli eliminačné kolá, z ktorých len šesť najlepších postúpilo do finálového kola.

Majstrovstiev Európy v štýle shitoryu sa zúčastnilo 257 pretekárov z 12 krajín. Naši pretekári sa v tvrdej konkurencii nestratili, keď sa všetkým podarilo vybojovať pódiové umiestnenia. Majstrami Európy v štýle shitoryu sa stali Adam Dolnický, Šimon Sečkár a Alexandra Kalamárová. Vicemajstrovský titul si vybojovala Viktória Viglašská.

Na Majstrovstvách sveta v štýle shitoryu sa zúčastnilo 241 pretekárov zo 14 krajín. Aj tu sa našim pretekárom darilo. Majstrami sveta v štýle shitoryu sa stali Adam Dolnický a Šimon Sečkár. Alexandra Kalamárová a Viktória Viglašská si vybojovali tituly Vicemajsteriek sveta v štýle shitoryu.

Aj vďaka výkonom našich pretekárov sa reprezentačné družstvo Slovenskej shitoryu karate asociácie stalo na oboch šampionátom najúspešnejším družstvom. Pretekárom ďakujeme za vzornú reprezentáciu klubu, mesta a Slovenska.

Sečkár na Cypre s dvomi výhrami

Na rozdiel od Slovenska sa v zahraničí za prísnych podmienok konajú klasické súťaže. Po vyše roku pauzy sa takejto súťaži zúčastnil aj Šimon Sečkár. Za účasti 760 pretekárov z 37 krajín z celého sveta sa na ostrove Cyprus v meste Limassol konal svetový pohár Karate 1 Youth League. Šimon v prvom kole zdolal domáceho pretekára a v druhom kole reprezentanta z Poľska. V treťom kole už nestačil na pretekára z Lotyšska, a tak do ďalších bojov už nenastúpil. Napriek tomu sa podarilo Šimonovi nazbierať cenné body pre štart na augustové Majstrovstvá Európy, ktoré sa budú konať vo Fínsku.

Šimon Sečkár v zápale boja.

Na začiatku júla sa v Chorvátskom meste Poreč koná ďalšie kolo svetovej mládežníckej ligy, kde Šimon opäť zabojuje o miestenku na Majstrovstvá Európy.

(Iš)
Foto: Cyprus karate federation

Nový tréner FK Pohronie Gergely Geri: **Chceme byť úspešní**

FUTBAL – FORTUNA LIGA

Gergely Geri naposledy pôsobil vo fortunaligovom klube ŠFK Sereď, s ktorým v uplynulej sezóne obsadil 7. miesto.

V stredu 2. júna sa hlavným trénerom nášho A-tímu FK Pohronie stal Gergely Geri, ktorý naposledy pôsobil v ŠKF Sereď.
Nový tréner prichádza do Pohronia z ŠKF Sereď, ktorú v nadstavbovej časti Fortuna ligy doviedol na 7. priečku. V najvyššej slovenskej súťaži pôsobil ako tréner alebo asistent v FC Nitra. Aktuálne sa stáva lodivodom tímu Pohronských ôs s predsezónnym cieľom obsadiť v ligovej tabuľke minimálne 8. priečku. Zmluvu s Pohroním uzatvoril na dva roky.

Čo vás oslovilo, aby ste prijali ponuku prísť na lavičku FK Pohronie?
Pohronie je už dve sezóny vo Fortuna lige a je viditeľné, že napreduje vo všetkých smeroch. Oslovila ma vízia tohto malého klubu a to, že chce byť stále lepší. Aj ja osobne by som rád prispel k tomu, aby sa v tomto roku spravil opäť ďalší krôčik, dva, dopredu.

Poznáte káder Pohronia?
Tým, že sme boli súperi v bojoch o záchranu, hráčov poznám. Niektorí odišli, niektorí ostali. Aktuálne sa bude riešiť vhodné doplnenie mužstva, tak aby sme na začiatku sezóny boli pripravení.

Pohronie sa na jar predstavilo ofenzívnym futbalom, neskôr s vývojom záchranárskych bojov však dominoval skôr defenzívny štýl. V 6. zápasoch z 10. sme neinkasovali gól. Akým herným štýlom sa budeme prezentovať v nasledujúcej sezóne?
Všetko bude záležať aj od typológie hráčov, ktorých sa nám podarí naskladať do novej sezóny. Potom z nich budeme chcieť vyťažiť maximum. Nechcem v tejto chvíli používať nejaké frázy typu – hrať atraktívny futbal pre divákov, keď ešte nepoznáme finálne zloženie mužstva. Jednoducho chceme byť úspešní.

Asistentom trénera Geriho sa stal Branislav Mráz

Po príchode hlavného trénera Gergelya Geryho posilnil realizačný tím FK Pohronie Branislav Mráz ako nový asistent trénera. V minulej sezóne na rovnakých postoch pôsobil v Zlatých Moravciach a na jar v FK Senica. V minulosti pozíciu trénerského asistenta vykonával aj v Spartaku Trnava či v Diname Tbilisi.

Zdroj: www.fkpohronie.sk

Asistentom trénera Geriho bude skúsený Branislav Mráz.

Štart letnej prípravy a prípravné zápasy FK Pohronie

FUTBAL – FORTUNA LIGA

Letná príprava FK Pohronie bude v domácich podmienkach a začne pod vedením nového trénera Gergelya Geriho. Futbalisti odštartovali v pondelok 14. júna zrazom na Mestskom futbalovom štadióne v Žiari nad Hronom.
Až do štartu novej sezóny Fortuna ligy odohráme sedem prípravných stretnutí. V nich dostanú šancu aj noví hráči, ktorí doplnia voľné miesta v našom tíme. Začali v sobotu 19. júna domácim stretnutím proti Šamorínu a príprava vyvrcholí 17. júla generálkou na ligu. Taktiež budeme upresňovať miesto, kde sa odohrajú jednotlivé domáce zápasy.

Program prípravných stretnutí:

- ***Sobota 19.6. 18.00 h:***
  FK Pohronie – ŠTK Šamorín
- ***Streda 23.6. 18.00 h:***
  FK Pohronie – MFK Tatran Liptov. Mikuláš
- ***Sobota 26.6. 18.00 h:***
  FK Pohronie - FK Železiarne Podbrezová
- ***Streda 30.6. 19.00 h:***
  FK VION Zlaté Moravce – FK Pohronie
- ***Sobota 3.7. 18.00 h:***
  FK Pohronie – FC Košice
- ***Sobota 10.7. 17.00 h:***
  MFK Ružomberok – FK Pohronie
- ***Sobota 17.7:***
  Súpera a čas oznámime

Zmena dátumu a času prípravného stretnutia je možná.

Zdroj: www.fkpohronie.sk