mestské noviny
žiar nad hronom

Dvojtýždenník mesta Žiar nad Hronom | ročník XVI. | číslo 19 | 27. september 2021 | cena: zdarma | tel.: 045/678 71 75 | web: noviny.ziar.sk

V tomto čísle:

Zo septembrového zasadnutia MsZ
Strana 2

Pripravujú sa na organizovanie podujatí v BÚDE
Strana 3

Ani na vozíčku nestratila chuť do života
Strana 4

Cestný trail spojí mesto s Lutilou
Strana 2

V okolí mesta sa opäť pohyboval medveď
Strana 3

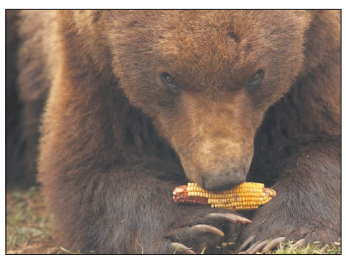

Nové bezbariérové ihrisko vyrastie na Oddychovej zóne Etapa

Ihrisko bude mať deväť prvkov.

Hlavným materiálom je agátové drevo.

Ešte v júni tohto roka sme vás informovali, že Ministerstvo práce, sociálnych vecí a rodiny SR poskytne 63 obciam dotáciu na utváranie priestoru na podporu socializácie a inklúzie detí formou detského ihriska v hodnote 2 781 828 eur. Žiar z tejto sumy získal dotáciu v hodnote 45 000 eur.

Po schválení dotácie hľadala samospráva vhodné umiestnenie ihriska na území mesta, a to vzhľadom na veľkosť niektorých herných prvkov. Aktuálne je ihrisko schválené. „Umiestnené bude na Oddychovej zóne Etapa," hovorí na úvod projektová manažérka MsÚ Ľudmila Paššáková a dodáva: „Momentálne čakáme na prípravu zmluvy medzi mestom a riadiacim orgánom. Naše inkluzívne ihrisko bude mať deväť prvkov, z toho tri sú bezbariérové, a to pieskovisko, hojdačka hniezdo a kolotoč. Ďalšie tri prvky sú veľká loď Nina, fitdráha a reťazové hojdačky pre štyri deti. Posledné tri prvky sú infotabuľa, altánok a sedem kusov lavičiek, aby si mali kde posedieť rodičia."

Hlavným materiálom hracích prvkov je agátové drevo. Povrchová úprava bude tvorená nátermi v prírodných odtieňoch, ktoré nechajú vyniknúť prirodzenú štruktúru dreva. Farebné dotvorenie prvkov bude v odtieňoch modrej, šedej či zelenej.

„Zámerom je vytvoriť ihrisko, ktoré bude esteticky zakomponované do prostredia a nebude v ňom pôsobiť rušivo," uviedol primátor mesta Peter Antal s tým, že toto ihrisko nevyčleňuje žiadne dieťa, a teda bude vhodné aj pre detičky na invalidných vozíkoch.

Inkluzívne detské ihrisko bude v blízkosti inline dráhy. Pôvodne sa uvažovalo aj nad umiestnením na námestí. Ako však primátor vysvetlil, nie je to možné z toho dôvodu, že ihrisko v tejto podobe by sa na námestie nezmestilo a ministerstvo nesúhlasí s jeho rozdelením na časti. „Pre budúci rok určite vymyslíme niečo aj v blízkosti námestia. Je pravda, že sme tam počítali s týmto ihriskom, akurát by bolo rozmiestnené vo viacerých dvoroch. Žiaľ, nemohli sme to tak urobiť," uzatvára žiarsky primátor.

(kr)

MINISTERSTVO PRÁCE, SOCIÁLNYCH VECÍ A RODINY SLOVENSKEJ REPUBLIKY

Altánok s lavičkami.

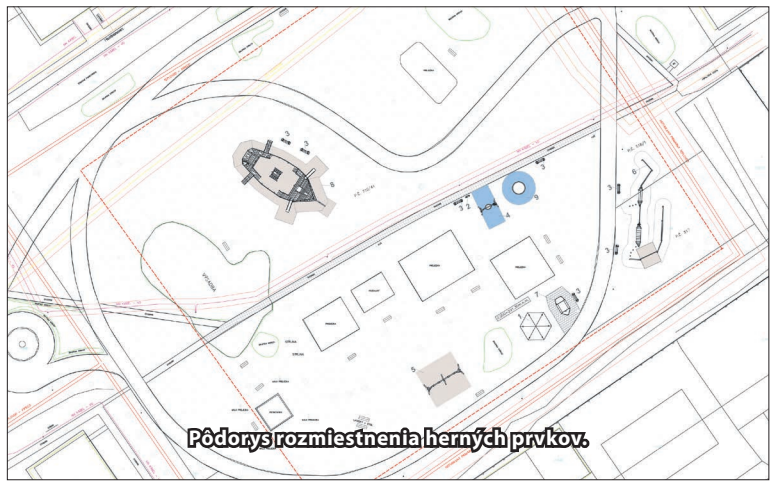

Pôdorys rozmiestnenia herných prvkov.

Na ihrisko získalo mesto dotáciu 45 000 eur.

Veľká loď Nina.

Zo septembrového zasadnutia MsZ

Vo štvrtok 23. septembra sa konalo šieste zasadnutie Mestského zastupiteľstva v Žiari nad Hronom, a to v Biskupskej sieni v kaštieli a zúčastnilo sa ho 18 poslancov.

Na úvod zasadnutia sa poslanci zaoberali III. zmenou rozpočtu. V tomto bode schválili zvýšenie celkového rozpočtu o sumu 726-tisíc eur tak na strane príjmov, ako aj výdavkov a dotáciu z rozpočtu mesta vo výške 576-tisíc eur pre mestskú eseročku Technické služby. Účelom dotácie je financovanie rekonštrukcie mestskej krytej plavárne v roku 2021. Ako informoval hlavný ekonóm mesta Martin Majerník, zmena rozpočtu rieši finančné krytie viacerých rozpočtových výdavkov mesta. „V časti bežné výdavky sa schválila suma 8 400 eur v podprograme Verejná zeleň. Z tejto sumy ide 5 000 eur na likvidáciu škôd po veternej smršti a 3 400 eur na výsadbu živého plota z tují. V podprograme Mestské objekty sme zvýšili rozpočtové výdavky o sumu 30 500 eur, z čoho 20 000 eur ide na opravu kúrenia v kaštieli a 10 500 eur na prevádzku útulku pre psov, ktorý prešiel pod správu mesta," konkretizoval hlavný ekonóm a ako dodal, zmena rozpočtu počíta aj s opravou chodníkov a ciest, na čo sa vyčlenila suma 27 000 eur, na prípravu a spoluúčasť v projektoch je to suma 20 000 eur a 14 100 eur je dotácia pre ZPS Domov pri kaštieli. V časti kapitálových výdavkov sa počíta s kúpou dopravného prostriedku pre útulok pre psy, na čo sa schválila suma 3 000 eur. Najväčšia suma v zmene rozpočtu je v podprograme Riadenie projektov a investičné akcie. „Zvyšujeme rozpočtové výdavky o sumu 623 000 eur, z toho 576 000 eur tvorí kapitálový transfer na rekonštrukciu krytej plavárne, 20 000 eur na rekonštrukciu parku pri Domove pri kaštieli, 10 000 eur na rekonštrukciu triedy v budove elokovaného pracoviska Materskej školy na Ulici A. Kmeťa a 17 000 eur na vypracovanie projektovej dokumentácie pre mestské plážové kúpalisko," doplnil sumy, s ktorými sa počíta pri zmene rozpočtu, Martin Majerník. „V prvom rade potrebujeme opraviť teleso bazéna, nebudeme meniť vzhľad plážového kúpaliska a ani budovať nové bazény," konkretizuje primátor mesta Peter Antal.

Aj ďalší bod programu patril ekonómovi. Prítomných poslancov informoval o plnení rozpočtu mesta. Z predloženej správy vyplýva, že celkové príjmy mesta, vrátane finančných operácií za prvý polrok 2021, boli v sume 10 275 113 eur a celkové výdavky boli v sume 8 665 237 eur. Celkový prebytok tak predstavoval sumu 1 609 875 eur. Prebytok bežného rozpočtu, ktorý vznikol z rozdielu bežných príjmov v sume 9 000 735 eur a bežných výdavkov v sume 7 419 775 eur, bol na úrovni 1 580 960 eur. Schodok kapitálového rozpočtu bol na úrovni -961 032 eur, keďže kapitálové príjmy boli v sume 6 122 eur a kapitálové výdavky v sume 967 154 eur.

Na základe viacerých žiadostí od právnických a fyzických osôb o zmenu územného plánu pristúpilo mesto k zabezpečeniu obstarávania Zmien a doplnkov č. 7 Územného plánu mesta Žiar nad Hronom (ZaD č. 7), čo bolo ďalším bodom septembrového rokovania. Predmetom ZaD č. 7 sú viaceré lokality, resp. časti. Napríklad nová rozvojová plocha obytného územia s plochou so zástavbou rodinných domov – rozšírenie sídliska Sever západným smerom, zmena plochy sprievodnej zelene vodného toku a plochy bývania a rekreácie na výrobné územie pre malú vodnú elektráreň v časti na Slnečnej stráni od vyústenia Dedičnej štôlne po rieku Hron či doplnenie miestnej prístupovej komunikácie a pešieho chodníka od jestvujúceho

obytného územia, a to medzi Ul. Dr. Janského a Ul. M. R. Štefánika. „Dotknutým orgánom a organizáciám boli zaslané žiadosti o stanoviská. Oboznámení boli aj občania, a to zverejnením oznamu na Úradnej tabuli mesta, ako aj na webovej stránke mesta. Niektoré oslovené orgány, ktoré v stanovenej lehote nezaslali svoje stanovisko, mesto opakovanie požiadalo o zaslanie pripomienok k návrhu ZaD č. 7. Ak sa dožiadané orgány nevyjadrili, obstarávateľ predpokladá, že nemajú pripomienky k návrhu územnoplánovacej dokumentácie," uviedla počas rokovania Blažena Kollárová z Oddelenia územného plánovania MsÚ. Ako ďalej podotkla, ak boli v stanovisku oslovených orgánov naformulované podmienky, ktoré orgán územného plánovania nevedel vyhodnotiť ako akceptované, v snahe dohodnúť návrh s dotknutým orgánom požiadal o prehodnotenie vydaného stanoviska. „Po ukončení prerokovania a získaní potrebných stanovísk vypracovala osoba s odbornou spôsobilosťou vyhodnotenie doručených pripomienok. Tie boli akceptované, zapracované do upraveného návrhu, resp. zobraté na vedomie," dodala Blažena Kollárová. Poslanci v tomto bode schválili Zmeny a doplnky č. 7 územného plánu mesta a VZN o záväzných častiach územného plánu mesta – ZaD č. 7.

Mestu bola predložená žiadosť o zmenu územného plánu týkajúca sa plochy pozemkov pod Šibeničným vrchom. Ide o rozšírenie plochy pre rodinné domy. V súčasnosti ide o poľnohospodársku pôdu, ktorá má v budúcnosti slúžiť ako obytné územie so zástavbou rodinných domov. Pozemky sú situované mimo zastaveného územia mesta. Vlastníci dotknutých pozemkov majú záujem, aby aj na zvyšnej časti plochy týchto pozemkov, ktorá podľa platného územného plánu nie je súčasťou územia určeného na zastavanie, bola umožnená výstavba rodinných domov. Poslanci tento návrh schválili.

Poslanci tiež schválili zaradenie obstarávania zmeny využitia plôch, bývanie a občianska vybavenosť. Ide o objekt na Sládkovičovej ulici. Vlastník chce prestavbou existujúceho objektu zmeniť na budovu bývania.

VZN o určení spádovej materskej školy v zriaďovateľskej pôsobnosti mesta predložila poslancom referentka školského úradu, Adriana Giláňová. „V júli 2021 vstúpil do účinnosti Zákon č. 273/2021 Z. z., v ktorom, okrem iného, bola zavedená nová povinnosť pre obce určiť spádovú materskú školu. Riaditeľ spádovej materskej školy je povinný prednostne prijať na povinné predprimárne vzdelávanie deti s trvalým pobytom v obci a deti umiestnené v zariadení na základe rozhodnutia súdu (ide o deti umiestnené buď v „kamenných" centrách pre deti a rodiny, bývalé detské domovy, alebo v ich „organizačných zložkách", teda v profesionálnych rodinách. Ak sa dieťa počas plnenia povinného predprimárneho vzdelávania presťahuje a bude mať nové trvalé bydlisko, nová materská škola, do ktorej patrí podľa trvalého pobytu, sa stane jeho spádovou materskou školou. Do tejto materskej školy musí byť toto dieťa prijaté, ak o to zákonný zástupca požiada a ak to dovolia jej aktuálne kapacitné možnosti. Ak do materskej školy na plnenie povinného predprimárneho vzdelávania riaditeľ rozhodnutím prijme dieťa s trvalým pobytom v inej obci, než je tá, v ktorej má trvalý pobyt, oznámi túto skutočnosť riaditeľovi spádovej materskej školy, do ktorej dané dieťa patrí podľa miesta trvalého pobytu. Vzhľadom na to, že nie je v každej obci zriadená materská škola, resp. kapacity niektorých materských škôl nepostačia pokryť požiadavky všetkých zákonných zástupcov, je potrebné doplniť kompetenciu obce určovať všeobecne záväzným nariadením spádovú materskú školu," vysvetlila poslancom Adriana Giláňová s tým, že v našom meste sa deti do jednotlivých elokovaných pracovísk zaraďujú podľa záujmu.

Na záver rokovania prišli na rad aj interpelácie poslancov a majetkovo-právne vzťahy.

(li)

Cestný trail spájajúci mesto s Lutilou dostáva jasné kontúry

Cestný trail spájajúci mesto so susednou obcou Lutila už dostáva jasné kontúry a práce postupujú každým dňom. Po ich ukončení budú môcť túto komunikáciu využívať chodci alebo cyklisti.

Ako je definované vo vyhláške, cestný trail je MTB cestička prírodného charakteru, obyčajne na šírku jednostopového bicykla, vedená v lesnom prostredí po chodníkoch, vhodná aj pre kombináciu peších a cyklistov. „Nejde však o cyklochodník alebo cyklokomunikáciu, ako sa často mylne interpretuje," hovorí primátor Peter Antal a vysvetľuje: „Našim zámerom bolo vybudovať spevnenú komunikáciu z tzv. mlatového povrchu, ktorá bude slúžiť ako alternatívna spojnica nášho mesta a obce Lutila pre chodcov a cyklistov. Značená ako cyklokomunikácia však nebude." Ako ďalej Antal podotýka, na túto komunikáciu budú mať nákladné autá zákaz vjazdu. „Nákladné auto, ktoré tam parkuje každý deň, tam nemá čo robiť. Určite to bude poriešené dopravným značením," dodáva žiarsky primátor.

Mlatový povrch, z ktorého sa komunikácia buduje, je eko variantom, ktorý je lacnejší ako asfalt. Ide o dolomitický vápenec, ktorý má schopnosť po určitom čase zlepiť sa do súvislého povrchu. Navyše, podklad sa robí rovnaký ako v prípade, že by sa robila asfaltová cesta. „Trasa bude po dokončení vhodná tak pre bežcov, ako aj pre cyklistov či peších. Niektorí obyvatelia sa dožadovali, aby bola trasa upravená do takej podoby, aby po nej mohli prechádzať aj korčuliari. S takouto alternatívou však nepočítame, pretože by sme cestu museli vyasfaltovať," uzatvára Peter Antal s tým, že šírka trailu bude 1,50 metra.

S prácami na vybudovaní spevneného tranzitného chodníka, tzv. trailu, začalo mesto v prvom augustovom týždni. Riešenie má prepojiť mesto Žiar nad Hronom so susednou obcou Lutila. Trasa trailu bude kopírovať Lutilský potok po strane mesta. Územie v mieste trasy trailu je budované vychodenými chodníkmi, jestvujúcim terénom tvoreným trávnatým a lesným porastom a z časti s jestvujúcou poľnou cestičkou, respektíve lesným chodníkom.

Tranzitný chodník je navrhovaný s upravením jestvujúceho prírodného povrchu mlatom, čo je prírodný materiál, a to v celkovej dĺžke 1,6 kilometra tak, aby sprístupnil a zatraktívnil niektoré lokality pre cykloturistov a aj turistov. Začiatok je situovaný v časti spod Kauflandu. Realizátorom prác je vysúťažená firma Strabag. Vybudovanie trailu sa hradí z rozpočtu mesta. Vysúťažená cena je 29 870,87 eura s DPH.

(li)

Opravili schody ku „Kockám"

Štyri schodiská, ktoré vedú z chodníka na Ulici SNP ku tzv. Kockám, dalo mesto kompletne zrekonštruovať.

Žiarske Technické služby začali s rekonštrukciou ešte začiatkom septembra. Schody boli natoľko poškodené, že by vysprávka nestačila. Preto sa pristúpilo ku kompletnej rekonštrukcii, kedy sa schody nanovo vybetónovali a natreli sa zábradlia.

„Aby mali ľudia kadiaľ prechádzať ku „Kockám", začali sme s rekonštrukciou

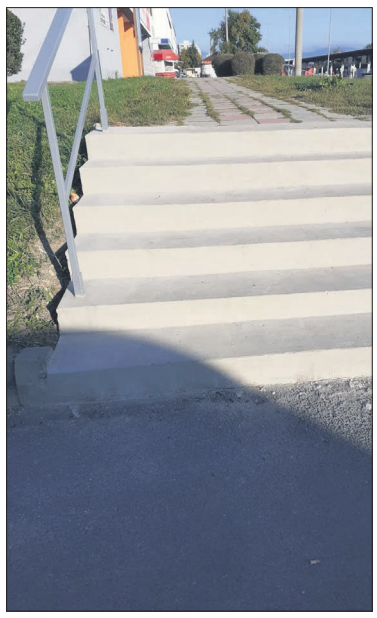

najprv troch schodísk, následne sme opravili aj štvrté," vysvetľuje Ľubomír Kupči z technických služieb. Cena rekonštrukcie sa vyšplhala na takmer 4 000 eur. „Schodiská sú kompletne zrekonštruované, ostáva vyasfaltovať prepojovací chodník v dĺžke asi 4 metrov k existujúcemu chodníku popred budovy. To zabezpečí spoločnosť Strabag koncom mesiaca september," dodáva Kupči.

(kr)

mestské noviny žiar nad hronom

Mestské noviny, dvojtýždenník mesta Žiar nad Hronom, vydáva mesto Žiar nad Hronom, so sídlom na Ul. Š. Moysesa 46, 965 19 Žiar nad Hronom, adresa redakcie: Námestie Matice slovenskej 8, 965 01 Žiar nad Hronom. Registrované na Ministerstve kultúry SR pod číslom EV 3792/09, ISSN 1339-1771, IČO: 00 321 125. Redaktor: Lenka Ihradská, telefón: 045/678 71 75, e-mail: lenka.ihradska@ziar.sk, Katarína Reiterová, telefón: 045/678 71 35, e-mail: katarina.reiterova@ziar.sk. Šport, e-mail: mn@ziar.sk. Grafická úprava: Michal Černaj, telefón: 045/678 71 35, e-mail: michal.cernaj@ziar.sk. Foto: Dušan Pethö. Tlač: Tlačiareň Petit Press, a. s. Kopčianska 22, 851 01 Bratislava - Petržalka. Nevyžiadané rukopisy redakcia nevracia. Autorské práva vyhradené. Ďalšie šírenie, rozmnožovanie textov, grafov, fotografií grafiky je možné len s písomným súhlasom vydavateľa. Vydavateľ nie je zodpovedný za obsah a pravdivosť inzerátov. Vlastníkom a vydavateľom periodika k 31.12.2011 je mesto Žiar nad Hronom.

ODKRÝVAME HISTÓRIU NÁŠHO MESTA

Ďalšia stavebná úprava v biskupskom kaštieli

V poradí už šiesta stavebná úprava vykonaná v priestoroch kaštieľa sa datuje do obdobia pôsobenia biskupa Karola Rimelyho (1896 – 1904), ktorý na prelome storočí pristúpil k vybudovaniu prvého kamenného, dvojramenného reprezentačného schodiska. Viedlo medzi prvým a druhým podlažím, južne od sály terreny.

Po jeho postavení sa odstránilo staršie schodisko, vedúce do východného oratória na druhom podlaží, do druhého podlažia ku kaplnke. V priestore pôvodného schodiska boli potom zriadené prvé toalety v kaštieli, dovtedy zanedbávané zariadenie.

Počas týchto úprav dal Rimely na chodbách druhého podlažia, vybudovaných ešte Berchtoldom po obvode prvého nádvoria, novú kmennú dlažbu z tmavého pieskovca. Či bola aj v obvodovej chodbe prvého podlažia, už nie je možné zistiť, keďže tam bola položená v relatívne nedávnom období nová, kamenná dlažba.

Rimely obýval miestnosti na druhom podlaží juhovýchodného krídla, v ktorých dal zväčšiť okenné otvory a vsadil do nich výplne členených okenných krídiel. Na emporu kaplnky dal osadiť dvere s kazetovou výplňou.

V druhej polovici 19. storočia bola najviditeľnejším zásahom do podoby kaštieľa rizalitová prístavba s drevenou trámovou konštrukciou. Bola umiestnená v centrálnej časti fasády juhovýchodného krídla kaštieľa. Vstupovalo sa cez ňu do sály terreny a v druhom podlaží bolo prebúrané okno a prestavané na vstup do ornej časti rizalitu. Počas realizácie drevenej prístavby boli zamurované dvoje dverových otvorov po boku terajšieho vstupu (pôvodne to bol trojdverový vstup) a boli zmenené na okenné otvory. Táto drevená prístavba bola ukončená štítom s ornamentálnou rezbou. Tak celá stavba mala charakter horských alpských alebo tatranských vilových stavieb.

Jej vybudovaním nielen že boli odstránené dva pôvodné vstupy a prerazené okno v druhom podlaží, ale zároveň pri budovaní kamennej základne na položenie drevenej konštrukcie bolo z časti odstránené pôvodné barokové schodište a jeho stupne sa použili pre vyrovnanie terénu. Tým sa prekryli aj dve ramená pôvodného schodiska.

Mgr. Peter Mosný, kastelán

Pravidelné podujatia v BÚDE začnú organizovať už v októbri

OZ MYesto sa do premeny nevyužitého objektu zmrzlinárne v centre mesta pustilo začiatkom tohto roka. Z malého priestoru sa tak už čoskoro stane BÚDA, objekt s veľkým využitím. V súčasnosti sa občianske združenie zapojilo do kampane, od ktorej si sľubuje dofinancovanie rekonštrukcie objektu.

„OZ MYesto sa rozhodlo pre kampaň na Startlabe z dôvodu nutnosti dofinancovania rekonštrukcie bývalej zmrzlinárne a jej maximálneho skvalitnenia," hovorí na úvod Kamila Beňová, zakladateľka združenia MYesto. Ako ďalej vysvetľuje, počas tvorenia návrhu BÚDY takmer všetky materiály, potrebné na rekonštrukciu, veľmi zdraželi, a tak chcelo združenie skúsiť, okrem klasických grantov, aj túto formu získania finančných prostriedkov. „OZ MYesto aktuálne realizuje tri projekty, pričom prvé dva pokrývajú aj základnú rekonštrukciu. Tretí projekt nám zabezpečí základné vybavenie interiéru aj exteriéru BÚDY," dopĺňa ďalej Kamila. „Úspešné zavŕšenie kampane a vyzbieranie cieľovej sumy by pre združenie znamenalo realizáciu naozaj kompletných úprav, vrátane zadnej steny, strechy, podlahy či terasy, ako aj adekvátne zaplatenú prácu pre odborníkov a remeselníkov. Pridanou hodnotou kampane Startlabu je súčasne podpora tvorkýň férových odmien, napr. žiarskej značky udržateľného oblečenia ZANA alebo žiarskych ekologických voskových obrúskov Bee-Ty," naznačuje ďalej Kamila s tým, že prispieť združeniu môže každý, či už jednotlivec, kolektív, alebo aj firma. Suma je tiež ľubovoľná, pomôžu aj malé podpory.

Súčasne sa združenie v rovnakom čase dostalo do hlasovania projektov Gesto pre radosť s projektom BÚDA a VODA, kde súťaží o 2 000 eur s inými mestami a obcami. „My by sme v BÚDE chceli z projektu zafinancovať zapojenie vody, pretože to objekt aktuálne nemá a spolu s tým zorganizovať niekoľko verejných podujatí zameraných na vodu a jej ochranu pre rôzne vekové kategórie. Ak sa niekomu nedá prispieť aj finančne, hlasovanie nášmu OZ taktiež veľmi pomôže," vyzýva Kamila s tým, že hlasovať sa dá na webovej stránke www.gestopremesto.sk.

Vyčistili komunitné BYLINKOVISKO

Dobrovoľníci z OZ sa so svojou brigádou zapojili aj do celoslovenského Týždňa dobrovoľníctva. V pondelok 20. septembra doobeda sa realizovali práce na konštrukcii objektu, ktorá sa pred novým dreveným obložením ide natrieť. V poobedňajších hodinách natierali elektrickú skriňu na BÚDE, na čo prispelo žiarske Centrum voľného času, ktoré podujatie zastrešovalo. „Vyčistili sme tiež naše komunitné BYLINKOVISKO a realizovali ekoaktivity s deťmi. Maľovali sme na chodník, vyrábali bylinkové čelenky a vytvorili sme mandalku z prírodných materiálov nájdených na dvore. Chceme ukázať, že aj v meste sa dá čas s deťmi tráviť zmysluplne a v spojení s prírodou. V podstate to je aj zámerom všetkých našich plánovaných aktivít a akcií," zdôrazňuje ďalej Kamila Beňová.

OZ má tiež rozbehnutú spoluprácu s Komunitným centrom a Terénnou sociálnou prácou, ktorým budú distribuovať prebytočné oblečenie či iné veci zo swapov, budú robiť zbierky a snažiť sa byť nápomocné svojimi aktivitami aj v sociálnej oblasti. „Najbližšie plánujeme symbolické otvorenie BÚDY ihneď po rekonštrukcii a spustenie akcií, pokiaľ nám to situácia dovolí. Zapájame sa napríklad do medzinárodného podujatia Výstava na stromoch a do mesta prinesieme v dňoch od 2. do 9. októbra výstavu Život v bavlne, ktorá bude inštalovaná na stromoch v blízkom okolí BÚDY. V pláne sú aj jesenné swapy dospelého aj detského oblečenia alebo Bosonohý deň, zameraný na barefoot životný štýl, spojený s burzou barefoot obuvi," hovorí o najbližších plánoch a aktivitách združenia Kamila.

Vizualizácia konečne podoby BÚDY.

Aktuálne je OZ tesne pred dovŕšením samotnej rekonštrukcie BÚDY a všetky projekty sa nachádzajú v realizačnej fáze. Bývalá zmrzlináreň bola rozobratá až na oceľovú konštrukciu, keďže sa v stenách nachádzal azbest a ten bolo nutné profesionálne odstrániť. Likvidáciu realizovala firma z Kremnice a bola financovaná z prostriedkov Nadácie VÚB, rovnako ako aj prevažná časť novej drevenej konštrukcie, ktorá sa aktuálne vyrába v Dielni HAUS v Banskej Štiavnici. „Drevené latkové opláštenie, ktoré bude mať súčasne funkciu zelenej vegetačnej steny a ktoré nám pomohlo vyhrať v rámci hlasovania Zelených oáz celé mesto, bude financované z Nadácie Ekopolis," konštatuje Kamila a ako ďalej prezrádza: „Na projekte Zelených oáz spolupracujeme aj s mestskou samosprávou a technickými službami, pričom výsadba stromov, kríkov, kvetín ako aj popínavých rastlín na fasádu objektu je naplánovaná v priebehu októbra."

Po demontáži a nátere konštrukcie príde na rad inštalovanie dreveného obkladu

Kompletnú obnovu objektu realizuje Dielňa HAUS, ktorá podľa architektonického návrhu Ateliéru HAUS vyrobila jednotlivé kusy dreveného obloženia, ktoré vo finálnej fáze umiestnia na pôvodnú existujúcu oceľovú konštrukciu. „Následne prejdeme do fázy riešenia interiéru, konkrétne obklad plafónu, podlahy, steny či elektrina. V exteriéri bude umiestnená samonosná kovová konštrukcia, ktorá bude slúžiť ako zastrešenie terasy. Záverečnou fázou obnovy objektu bude dizajnovo korešpondujúce zariadenie interiéru a exteriéru, ako aj osadenie extenzívnej zelenej strechy, ktorú zrealizuje špecializovaná firma," informuje Kamila a ako na záver naznačuje. „Demontáž objektu už je zrealizovaná, náter oceľovej konštrukcie práve prebieha a následne sa postupne začne s novým dreveným obkladom, čo potrvá niekoľko dní. Pevne veríme, že v priebehu októbra začneme už organizovať pravidelné podujatia a postupne pri tom budeme BÚDU zariaďovať a skrášľovať." Stále je aktuálna aj zbierka pokazených dáždnikov a z ich nepremokavej textílie budú v BÚDE vyrábať vlastnú upcyklovanú taštičku, ktorá sa bude volať d a ž ď o v k a.

(li)

Foto: OZ MYesto

Ubránil sa medvedici s mladými

V polovici septembra došlo v okolí obce Lutila k nepríjemnému stretu človeka s medveďom. Medvedica s mláďatami prekvapila človeka a došlo ku kontaktu.

Bránil sa muž, rovnako sa bránila aj medvedica, ktorá mu spôsobila odreniny. Napadnutý sa však k incidentu odmietol vyjadriť. Polícia, ani nemocnica tento útok neevidujú, keďže ho dotyčný nenahlásil. Môžeme však skonštatovať, že mal šťastie v nešťastí.

Medvede sa pohybujú aj priamo v našom meste, konkrétne v poliach za nemocnicou. Ďalší medveď bol zrazený v mestskej časti Kutinky. Na výskyt medveďa upozornila aj neďaleká obec Ladomerská Vieska či Lovčica – Trubín.

Na výskyt medveďa v meste v lokalite za žiarskou nemocnicou upozornila aj polícia: „Hliadky lokalitu monitorujú, o prípade bol okamžite vyrozumený aj odborný pracovník, špecialista na medveďa hnedého. Občanov žiadame, aby sa v uvedenej lokalite z bezpečnostných dôvodov nepohybovali. V prípade, ak zviera spozorujete, okamžite volajte na linku 158," uvádza Polícia SR – Banskobystrický kraj na svojom facobookovom profile.

Kukuričné polia sú pre šelmu bohatým zdrojom potravy

Kukuričné polia, ktoré sa nachádzajú za nemocnicou, sú pre medveďa bohatým zdrojom potravy. Areál nemocnice navyše nie je oplotený. Našťastie, medveď sa však nepohyboval v kritickej blízkosti zdravotníckeho zariadenia. Po hláseniach od obyvateľov mesto kontaktovalo aj ochranárov a Zásahový tím pre medveďa hnedého, ktorý situáciu na mieste preveril. Rovnako tak zintenzívňuje svoje hliadky mestská polícia. Samospráva tiež vyzvala svojich obyvateľov, aby boli opatrní a prípadné prechádzky do danej lokality zvážili. „Zásahový tím situáciu monitoruje. Vykonáva aj nočné, aj denné hliadky. V tomto prípade nejde o synotropného jedinca (Pozn. redakcie: zviera žijúce na miestach ľudského obydlia). Predpokladáme, že naozaj hlavný dôvod zostupu tohto medveďa je blízkosť kukuričných polí," uviedla Kristína Bocková zo Štátnej ochrany prírody SR.

Najvýznamnejšou príčinou zvýšeného výskytu medveďov v blízkosti človeka je podľa Jaroslava Slašťana, odborníka zo Zásahového tímu pre medveďa hnedého, zmena jeho správania. Táto šelma zistila, že v blízkosti ľudských obydlí nájde množstvo ľahko dostupnej a pre ňu hodnotnej potravy. Spôsobuje to nezabezpečený komunálny odpad, vnadenie v poľovníckych zariadeniach, pestovanie poľnohospodárskych plodín atraktívnych pre medveďa (napríklad kukurice) v areáli rozšírenia druhu. „Pestovanie kukurice je veľký problém. Aj vplyvom globálneho otepľovania sa posúvajú hranice pestovania týchto plodín. Na Orave a na Liptove, kde sa v minulosti pestovali zemiaky, sa pestujú tieto plodiny, ktoré poskytujú medveďom dostatočne vhodnú kalorickú potravu," upozorňuje Jaroslav Slašťan. Niektoré jedince sú preto čoraz smelšie, nevedia sa vrátiť k pôvodnému spôsobu života a za potravou sa po krátkom čase vracajú. S takýmito zmenami správania sa tak stávajú hrozbou pre ľudí.

(li; kr)

Foto: ilustračné.

Viki sa po rokoch na invalidnom vozíčku neľutuje

Zmysel života vidí v pomoci iným

Viktória Hagarová je už niekoľko rokov pripútaná na invalidný vozík. Mala iba niečo po dvadsiatke, keď jej osud pripravil nepríjemné prekvapenie a musela sa tak rozlúčiť s tým, čo mala najradšej – s tancom. Tancovala od svojich trinástich rokov, svoju budúcnosť tak videla práve týmto smerom. Na život a na osud však vôbec nefrfle a zmysel života vidí v pomoci iným.

„Spoločenské tance som milovala a dodnes tanec milujem. Plánovala som sa mu venovať celý život. Bohužiaľ, prišlo mi do života niečo iné, tak jediný šport, ak to tak možno nazvať, ktorý som mohla robiť, boli kone, konkrétne hipoterapia," hovorí na úvod usmiata Viki a ďalej sa vracia v spomienkach: „Hipoterapia mi veľmi pomáhala, pretože je to najlepšia fyzioterapia pre nohy. Milujem kone a pocit sedieť na nich, to je až oslobodenie. Kôň kráča a ja ako keby kráčam s ním... Vtedy sa naozaj cítim ako na svojich nohách." S koňmi začínala v Tajove, neskôr išla do Slovenskej Ľupče, kde bola na koni každý deň.

Po tom, ako u Viki nastali zdravotné problémy, uzavrela sa do seba. Začala sa hanbiť za invalidný vozík, nechcela chodiť von, prestala sa stretávať s kamarátmi. Odišla študovať do Bratislavy, získala magisterský titul a tam sa všetko zmenilo. Aj tu však pokračovala s hipoterapiou. „Keď som začala študovať v hlavnom meste, chodila som do zariadenia pre ľudí so zdravotným znevýhodnením. Na kone som tu chodila pravidelne, dvakrát do týždňa. Vtedy som pookriala."

> V Bratislave ma každý bral takú, že vozík ku mne patrí. Ľútosť nie je dobrá.

Psychicky Viki veľmi pomohlo, že odišla do Bratislavy. „V Žiari som bola v rodičovskom byte, kde ma chodili kamarátky navštevovať, ale ja som s nimi nikde nechcela ísť. Lebo som bola iná ako predtým. Vozík bol pre mňa niečo iné, už som to nebola ja. Nikde som nechcela chodiť, všetko som odmietala. V Bratislave som ožila, začala som tam žiť. Tam ma predtým nikto nepoznal, takže každý ma bral takú, že ku mne proste ten vozík patrí. Nevedeli, či ho mám od narodenia, alebo som sa k nemu dopracovala až počas života. V Žiari som cítila, ako keby ma ľutovali a v Bratislave to bolo iné. Ľútosť nie je dobrá," zamýšľa sa dnes, po rokoch.

Môžeme namietať, že aj keď ju vozík obmedzil v tancovaní, tancovať nemusela prestať. Tancujú predsa aj vozičkári. „Áno, viem o to, dokonca ma k tomu viackrát aj volali. Ale ja keď počujem hudbu, hneď by som sa postavila a išla tancovať. Preto nevidím cestu v tom, že by som tancovala na vozíčku. Hudba vo mne evokuje tanec na nohách," vysvetľuje.

Sme si rovní

Neskôr, keď sa Viki znova po dlhých rokoch vrátila do Žiaru, pokračovala s hipoterapiou na Kováčovej. Bohužiaľ, všetko pred niekoľkými mesiacmi zastavila pandémia a odvtedy Viki na koni nesedela. Ako dnes smutne priznáva, nevie, či by sa práve teraz dokázala na koňa po viac ako roku posadiť. „Za to obdobie mi už stuhli nohy, neviem si to predstaviť, že si sadnem na koňa. A som z toho nešťastná."

V súčasnosti však našla zmysel života v projekte SME SI ROVNÍ, o ktorom jej hovoril kamarát ešte v období, keď žila v Bratislave. Viki však odišla po šestnástich rokoch naspäť domov, do Žiaru, a tak si myslela, že je to pasé. „Kamarát mi však povedal, že tento projekt môžem robiť z ktoréhokoľvek miesta na Slovensku. Na to ma už počas pobytu v Žiari oslovila kamarátka z Nitry, ktorá na projekte robila. Tak ma do toho nejako vtiahla. Povedala som si, že milujem prácu s ľuďmi, prečo to neskúsiť. Dnes som rada, že to robím, spoznávam veľa nových ľudí, čo je pre mňa najviac. Keď som začala chodiť po nemocniciach, vždy som si sama pre seba hovorila, čo by som chcela v živote robiť a keď sa ma na to opýtali iní, tak som im odpovedala – ja by som tak veľmi chcela pomáhať iným ľuďom, to bol môj sen od detstva. Potom však nastali pochybnosti. Mám rada ľudí a veľmi im chcem pomáhať. Ale ako im pomôžem, keď sedím na vozíčku? A zrazu s týmto projektom to prišlo," usmieva sa Viki.

Viki miluje kone a hipoterapia jej zdravotne veľmi pomáha.

> Mojím snom už od detstva bolo pomáhať iným. V tomto projekte som sa našla.

Projekt SME SI ROVNÍ je projektom Slovenského paralympijského výboru, ktorý v rámci neho zriadil päť regionálnych centier včasnej pomoci. Viki patrí pod centrum v Kováčovej. „Pomoc poskytujeme ambulantnou aj terénnou formou, aj v mieste bydliska klienta, a to najmä po návrate zo zdravotníckeho alebo rehabilitačného zariadenia. Ja ako motivátor môžem pomôcť s vybavovaním peňažných príspevkov na kompenzáciu zdravotného postihnutia, so zabezpečením sociálnych služieb pre zdravotne postihnutých, so zvyšovaním sebaobslužnosti a samostatnosti, pomôžem hľadať pracovné uplatnenie alebo spoločne s klientom vyberieme vhodnú pohybovú, športovú alebo voľnočasovú aktivitu," vymenúva možnosti.

Keďže ona sama používa invalidný vozík a má zdravotné obmedzenie, skôr porozumie človeku s podobným osudom. „Takýto človek sa lepšie porozpráva so mnou ako s niekým zdravým, lebo mu viac rozumiem. Som mu bližšia a viac sa chápeme. Preto mám na starosti ľudí, ktorým sa stane nejaký úraz alebo ich postihne nejaký zdravotný problém či obmedzenie a zrazu sa im zmení celý život. Už aj operácia chrbtice obmedzí váš život. Musím však podotknúť, že spolupracujem nielen s vozičkármi. Projekt sa týka fyzického hendikepu ako takého," objasňuje ďalej s tým, že obrátiť sa na ňu môže človek, ktorému sa stane nejaký úraz a čo obmedzí a zmení jeho život, začne používať barle, zostane na vozíčku, alebo môže byť čerstvo po úraze.

Na projekte pracuje Viki od februára tohto roka, môžeme preto povedať, že je nováčikom. Za toto relatívne krátke obdobie je však spokojná a práca sa jej páči: „Je to fajn, stretávam sa s ľuďmi a robím prácu, ktorú milujem. Predtým som pracovala v kaviarni a v marketingovej agentúre, čo však nebola moja vysnívaná práca. V rámci projektu pracujem s ľuďmi z Banskobystrického kraja, celkovo je nás na Slovensku 48 motivátorov - každý z nás má nejaké zdravotné znevýhodnenie. Pri stretnutí s klientom zistím, aké má problémy a čo potrebuje vybaviť, čo potrebuje... Pomôžem mu vybaviť invalidný vozík či zdravotné pomôcky. Ak chce pracovať, hľadáme spoločne možnosti, kde sa aj napriek hendikepu môže uplatniť." Zväčša je to tak, že ľudia po úraze stratia svoje pôvodné zamestnanie a prídu o časť príjmu a ocitajú sa vo finančnej kríze. Potrebujú si však zarobiť na svoje živobytie. „Aj toto riešime a pomáhame im nájsť zamestnanie. Či už formou chránenej dielne alebo chráneného zamestnávania," približuje Viki a ako naznačuje, od klientov zisťuje, čo by chceli robiť, aké zamestnanie či aký šport. Veď, ako sama Viki hovorí: „Dá sa robiť aj šport z vozíčka. Ja sama som začínala s bocciou, čo je šport vhodný pre vozičkárov. Viem odporučiť miesto, kde sa robí, ako sa hrá..."

> Žiarčania ešte o nás nevedia, preto by som ich aj touto cestou chcela osloviť.

Od februára sa už stretla s viacerými ľuďmi. Nie každého však zaujíma projekt. Nechcú byť koordinovaní a kontrolovaní. „Ja ale nikoho nekontrolujem, ja dávam iba návod a cieľ, kam sa dá posunúť, dám nápad, čo môže robiť," podotýka. Zaujímalo nás preto, aké možnosti má taký vozičkár, ak nechce prácu v chránenej dielni: „Ak bol niekto stolárom, túto prácu môže vykonávať aj naďalej. Aj keď to už bude ťažšie, ale môže z dreva vyrezávať, napríklad anjelikov a vie sa aj tak uživiť. Ľudia ku nám prídu zúfalí, spoločne ale vyhľadáme možnosti a snažíme sa dostať do toho, aby sa naučili žiť so svojím obmedzením a aby videli, že žiť sa dá aj na kolieskach a pracovať sa dá aj posediačky," dodáva na záver Mgr. Viktória Hagarová.

(li)

VYČISTIME SI NAŠE MESTO A OKOLIE – JESEŇ 2021

V prípade záujmu a zapojenia sa do čistenia nášho mesta sa môžete obrátiť na Mestský úrad v Žiari nad Hronom, odbor životného prostredia a infraštruktúry, oddelenie odpadového hospodárstva, ktoré vám poskytne technickú podporu (vrecia a odvoz odpadu).

Žiadame vás, aby ste po vyzbieraní odpadu nahlásili miesto čistenia a počet vriec s vyzbieraným odpadom na e-mail: karin.vajdova@ziar.sk alebo ivana.martincova@ziar.sk alebo priamo na tel.: 045/678 71 25 alebo 0905 539 240. Zároveň môžete zaslať aspoň 1 foto z akcie . Požiadavku na vrecia nahlasujte minimálne 1 deň vopred, ich prevzatie sa uskutoční u informátora MsÚ.
Návrh lokalít: okolie Lutilského potoka, cesta na Šibeničný vrch, Slnečná stráň, Ulica SNP od kaštieľa smerom k mostu, lúka za nemocnicou a Šašovské Podhradie časť od hlavnej cesty smerom do dediny (k hradu), alebo iné verejné priestranstvo v rámci mesta.

Našou snahou je zapojiť verejnosť do čistenia miest, ktoré sú pre obyvateľov a širokú verejnosť miestom oddychu a trávenia voľného času v našom meste a zároveň sú aj miestom tvorby čiernych skládok nezodpovedných obyvateľov.

Pravidlá:
1. Dbať na bezpečnosť, používať ochranné prostriedky (rúško, rukavice).
2. Zbierať len odpad, ktorý ti neublíži.
3. Po nazbieraní vriec, uložiť na prístupné miesta a nahlásiť na mestský úrad.
4. Spraviť fotografiu z čistenia lokality a poslať na mestský úrad.

žiar nad hronom

POHOTOVOSTNÉ LEKÁRENSKÉ SLUŽBY

- 27.9. 20.00 – 22.00 h lekáreň Agel, Kuzmányho nábrežie 30, Zvolen
- 28.9. 20.00 – 22.00 h lekáreň Alpinia, Š. Moysesa 75, ZH
- 29.9. 20.00 – 22.00 h lekáreň Archangelika, SNP 153, ZH
- 30.9. 20.00 – 22.00 h lekáreň Benu, Bystrický rad 81, Zvolen
- 1.10. 20.00 – 22.00 h lekáreň Danica, Sokolská 1, Zvolen
- 2.10. 20.00 – 22.00 h lekáreň Dr. Max, OD Kaufland, Hronská 2, Zvolen
- 3.10. 20.00 – 22.00 h lekáreň Elned, Ľ. Štúra 54, Zvolen
- 4.10. 20.00 – 22.00 h lekáreň Benu, Europa Schopping Center, Nám. SNP 63, Zvolen
- 5.10. 20.00 – 22.00 h lekáreň Flora, Dr. Janského 478, ZH
- 6.10. 20.00 – 22.00 h lekáreň Medea, Ľ. Fullu 19, Zvolen
- 7.10. 20.00 – 22.00 h lekáreň Dr. Max, Tesco, Obchodná 4, Zvolen
- 8.10. 20.00 – 22.00 h lekáreň Medika, Divadelná 4, Zvolen
- 9.10. 20.00 – 22.00 h lekáreň Nukleus, Sládkovičova 8, ZH
- 10.10. 20.00 – 22.00 h lekáreň Dr. Max, Jana Jiskru 8, Zvolen

Lekáreň Dr. Max, Priemyselná – služby odslúžené na Sládkovičovej 13, Žiar nad Hronom.

Päť najčastejších dôvodov, prečo ľudia odmietajú očkovanie

Z prieskumov verejnej mienky, ale aj z monitoringu Ministerstva zdravotníctva SR a analýz sociálnych sietí, poznáme najčastejšie sa opakujúce dôvody, prečo niektorí ľudia váhajú s očkovaním proti Covidu. Ak vaši známi váhajú s očkovaním, je pravdepodobné, že to bude aj pre niektorý z týchto dôvodov.

Vakcíny boli vyvinuté príliš rýchlo

Technológia, na ktorých sú mRNA vakcíny postavené, nie je úplne nová. Bola vyvíjaná už od 90-tych rokov, vedci tak nezačínali od nuly.

Kvôli urgentnosti pandémie bol proces schvaľovania vakcín administratívne zjednodušený a zrýchlený, ale nikdy nie na úkor bezpečnosti.

S tým súvisí aj podmienečná registrácia vakcín, ktorá však neznamená, že vakcíny sú „experimentálne". Je to štandardný postup a na Slovensku sa používa ďalších 114 liekov, ktoré sú v podmienečnej registrácii.

Všetky registrované vakcíny, s ktorými sa u nás očkuje proti Covidu, museli prejsť tromi kolami klinického skúšania na desiatkach tisíc dobrovoľníkov a v reálnej praxi sa nimi zaočkovalo už viac ako 2 miliardy ľudí na celom svete.

Bojím sa vedľajších účinkov

Vakcíny proti Covidu majú, podobne ako takmer všetky liečivá, vedľajšie účinky. Všetky relevantné inštitúcie ich od začiatku poctivo skúmajú a otvorene o nich komunikujú, ŠÚKL hlásenia o podozreniach na vedľajšie účinky pravidelne zverejňuje na svojej webovej stránke. Na rozdiel od iných liečiv, o vakcínach proti Covidu sa mimoriadne veľa hovorí, preto sú tieto obavy pochopiteľné.

Masívne očkovanie po celom svete však potvrdilo to, čo ukazovali klinické skúšania: vakcíny sú bezpečné. Vedľajšie účinky majú takmer vždy podobu krátkodobých nepríjemností (teplota, únava, bolesť hlavy) a závažné vedľajšie účinky sa objavujú veľmi zriedkavo.

Je pravdou, že po zaočkovaní miliónov ľudí sa objavili aj vedľajšie účinky, ktoré klinické skúšania neodhalili - prípady vzácnych krvných zrazenín alebo myokarditídy. Klinické skúšania však tieto vedľajšie účinky neodhalili práve preto, že sú mimoriadne zriedkavé.

Je tiež pravdou, že sa objavilo niekoľko úmrtí s možným súvisom s očkovaním (4 prípady v SR). Takéto prípady sú však extrémne zriedkavé v porovnaní s tým, koľko úmrtí a hospitalizácii spôsobil Covid-19 (v SR vyše 12 500).

Obávam sa očkovania kvôli mojim ochoreniam

Vo všeobecnosti platí, že kontraindikácii (teda prekážok) pre očkovanie proti Covidu-19 je veľmi málo. Platí tiež, že chronické ochorenia a vysoký vek nielenže nie sú prekážkou pre očkovanie, ale naopak, sú dôvodom navyše, prečo by ste sa mali dať očkovať čo najskôr. Pre ľudí s pridruženými ochoreniami predstavuje Covid väčšiu hrozbu.

Kontraindikácie pre očkovanie proti Covidu sú: alergia na jednu zo zložiek vakcíny; fáza akútneho zhoršovania chronického ochorenia; akútne febrilné ochorenie; prípady po závažnej alergickej reakcii na prvú dávku vakcíny.

Okrem týchto prípadov vo všeobecnosti platí, že očkovať sa môžu všetci ľudia nad 12 rokov s akýmikoľvek ochoreniami a problémami.

Bojím sa neznámych dlhodobých účinkov

Všetky vedľajšie účinky popísané v príbalových letákoch registrovaných vakcín proti Covidu, s ktorými sa na Slovensku aktuálne očkuje, sú krátkodobé. Dlhodobé účinky sú pri vakcínach vo všeobecnosti raritné.

Rovnako nie je dôvod obávať sa, že by sa niektoré vedľajšie účinky mohli objaviť až po rokoch, všetky zložky vakcíny opustia naše telo po niekoľkých dňoch.

Na Slovensku je registrovaných 82 rôznych vakcín, ani v jednom prípade nedošlo k spätnej deregistrácii kvôli neskôr sa objavujúcim vedľajším účinkom.

MRNA vakcíny sú síce relatívne nové, ale nie sú úplne nové. Na dobrovoľníkoch sa rôzne mRNA vakcíny testovali už posledné tri roky a nie je známy žiadny prípad dlhodobých vedľajších účinkov.

Naopak, pri ochorení Covid-19 sa najčastejšie hovorí o jeho smrtnosti, ale dôležité sú aj dlhotrvajúce následky, s ktorými sa časť ľudí trápi aj dlho po vyliečení. Pri Covide vieme, že je nebezpečný aj kvôli tomu, že dokáže spôsobovať dlhodobé problémy.

Som mladý a zdravý, tak načo sa očkovať?

Aj pri mladých a zdravých ľudí sú riziká vyplyvajúce z Covidu vyššie ako riziká spojené s očkovaním. Pri Delta variante dáta zo zahraničia ukazujú, že viac mladých ľudí končí v nemocnici - to súvisí aj s tým, že starší ľudia sú vo väčšej miere zaočkovaní.

Až 13,7 percenta ľudí pociťuje dlhodobé ťažkosti aj po prekonaní Covidu.

Mladý a zdravý človek by sa však nemal očkovať len kvôli sebe, ale aj kvôli tomu, aby nenakazil nikoho vo svojom okolí.

Zdroj: Ministerstvo zdravotníctva SR

Leto plné priateľstiev s Centrom voľného času

Centrum voľného času v Žiari nad Hronom každoročne pripravuje pre deti letnú ponuku denných táborov. Toto leto sme boli obzvlášť vďační, že sa denné letné tábory podarilo uskutočniť, keďže počas roka činnosť v záujmových útvaroch nemohla prebiehať. Aj preto sme sa rozhodli, že leto venujeme aj našim najobľúbenejším záujmovým útvarom a deťom pripravíme ponuku letných sústredení.
Deti sa tak počas prvých dní v táboroch Leto s Hrončekom a Leto s gymnastikou venovali aktivitám so svojimi obľúbenými trénerkami a vedúcimi, s ktorými sa cez rok nemohli stretávať. „Hrončekovci" si počas oboch turnusov nacvičili milé vystúpenie pre svojich kamarátov a „Gymnasti" si zmerali sily medzi sebou, aby si overili svoju šikovnosť, rýchlosť a obratnosť. Tábor Pestrá paleta bol ochutnávkou z našich ostatných záujmových útvarov. Deti si vyskúšali stolný tenis, bedminton, tancovanie či lukostreľbu. Eko tábor sa zas niesol v duchu ochrany prírody a starostlivosti o životné prostredie. Venovali sme sa napríklad tvorbe z odpadového materiálu, aby sme si uvedomili, že nie všetko patrí hneď do koša a urobili sme si brigádu v priestoroch „Dvojky", ktorej areál sa nám podarilo vyčistiť a vyzbierali sme až tri vrecia odpadu. V tábore Zábavná úschovňa sa súťažilo v tímoch, preverovali sme schopnosti, športové, vedomostné aj pátracie. Naučili sme sa ako si vyrobiť šumivú bombu do kúpeľa a namaľovali sme si obľúbené veselé kamene. Turnus s názvom Slnko, voda láka sa niesol v duchu olympiády, tentokrát nesúťažili tímy, ale jednotlivci v rôznych olympijských disciplínach.

Počas celého leta sme sa v rámci prevencie stretávali so zástupcami mestskej a štátnej polície, ktorí deťom predstavili nielen svoju prácu, predviedli im policajné auto a ukázali zbrane, ale aj nás naučili, ako dbať na svoju bezpečnosť a napríklad aj to, aké pravidlá platia pri používaní elektrických kolobežiek. Piatky sme v prípade priaznivého počasia mali vyhradené pre návštevu plážového kúpaliska a poobede na nás už v parku čakali dva bulteriéry Atos a Dorotka, s ktorými sme si užili kopec zábavy počas canisterapie. Náš nabitý program bol počas všetkých štyroch turnusov doplnený aj o rôzne výlety. Navštívili sme Národnú zoologickú záhradu v Bojniciach, kde sme sa zahrali na detektívov, zvieratká sme navštívili aj v Zveroparku a vyskúšali sme si vláčik Zverokuk, odviezli sme sa na Čiernohronskej železničke, spoznali krásy Lesníckeho skanzenu vo Vydrove a navštívili sme Čutkovskú dolinu, kde na nás čakal obor Čutko vo svojom Obrove a jeho poklady nás sprevádzali aj na krásnej túre do Hrabovskej doliny.

Našimi bránami v lete prešlo 555 detí nielen zo Žiaru nad Hronom a blízkeho okolia, ale aj z iných slovenských aj zahraničných miest. Ďakujeme vám, že ste starostlivosť o vaše deti zverili počas leta do našich rúk. Našou odmenou bola spokojnosť detí, a to, čo si deti vážili najviac boli nové priateľstvá, ktoré v táboroch vznikali. Sme radi, že sme s vašimi, a už tak trochu aj našimi, deťmi prežili spoločne krásne leto plné smiechu, radosti a zábavy, ale hlavne potešenia z toho, že môžeme byť spolu „naživo" a že deti dostali možnosť slobodne si užiť priateľstvá, ktoré sú nenahraditeľné. My v CVČ sa už teraz sa tešíme na ďalšie leto. A komu sa nechce tak dlho čakať, toho čakáme na záujmových útvaroch CVČ už v októbri.

CVČ

KINO HRON
žiar nad hronom
Mestské kultúrne centrum, SNP 119
www.kinohron.sk
0915 727 065

Predaj lístkov 1 hod pred premietaním
vstupné = 5 Eur

5.10. 18:00 VEČIEROK
uto Spolužiaci po rokoch /ČR komédia/

6.10. 18:00 CHYBY
str ktoré robí každý z nás, s odpustením

7.10. 18:00 ZÁTOPEK
štv 4x olymp. víťaz a jeho životná cesta

8.10. 17:00 SPRÁVA
pia Útek z Osvienčimu rozhýbal dejiny
19:00 NIE JE ČAS ZOMRIEŤ
James Bond na dôchodku...?

9.10. 17:00 100% VLK
sob Pudlík namiesto vlkolaka...?
19:00 SPRÁVA
Útek z Osvienčimu rozhýbal dejiny

10.10. 16:00 DRAČIA KRAJINA
ned Dobrodružstvo na krídlach draka
18:00 ZBOŽŇOVANÝ /ČR komédia/
Dr. pred dôchodkom s tajomstvom...

12.10. 18:00 NIE JE ČAS ZOMRIEŤ
uto James Bond na dôchodku...?

13.10. 19:00 ZÁTOPEK
str 4x olymp. víťaz a jeho životná cesta

14.10. 18:00 VENOM 2: CARNAGE PRICHÁDZA
štv Život s parazitom v tele /podľa komiksu/

15.10. 17:00 SPRÁVA
pia Útek z Osvienčimu rozhýbal dejiny
19:00 VENOM 2: CARNAGE PRICHÁDZA
Život s parazitom v tele /podľa komiksu/

16.10. 17:00 VLK A LEV
sob Spolužitie mláďat na ostrove
19:00 ZBOŽŇOVANÝ /ČR komédia/
Dr. pred dôchodkom s tajomstvom...

17.10. 16:00 DRAČIA KRAJINA
ned Dobrodružstvo na krídlach draka
18:00 LÁSKA NA ŠPIČKÁCH
Romant.komédia s Vicou Kerekes

AUDIO VIZUÁLNY FOND
Žiar nad Hronom
Nemak
mskc Žiar nad Hronom

TERMÍNY DRUHEJ SPLÁTKY DANE Z NEHNUTEĽNOSTÍ A MIESTNEHO POPLATKU ZA KOMUNÁLNY ODPAD

Mesto Žiar nad Hronom oznamuje platiteľom **miestneho poplatku za komunálny odpad a drobný stavebný odpad** na území mesta Žiar nad Hronom, ktorí majú povinnosť uhradiť tento poplatok na rok 2021 v dvoch splátkach, aby druhú splátku poplatku uhradili v termíne najneskôr **do 30. septembra 2021**. Poplatok je možné uhradiť na účet správcu dane č. SK59 0200 0000 0016 0202 2658, alebo do pokladne mesta Žiar nad Hronom. Pri platbe je potrebné uviesť variabilný symbol a špecifický symbol.

Mesto Žiar nad Hronom, oddelenie daní a poplatkov oznamuje vlastníkom nehnuteľností na území mesta Žiar nad Hronom, ktorí majú povinnosť uhradiť **daň z nehnuteľností** za rok 2021 v dvoch splátkach, aby druhú splátku dane uhradili v termíne najneskôr **do 30. septembra 2021**. Daň je možné uhradiť na účet správcu dane č. SK59 0200 0000 0016 0202 2658 alebo do pokladne mesta Žiar nad Hronom. Pri platbe je potrebné uviesť variabilný symbol a špecifický symbol.

(r)

ZÁMER PRIAMEHO PRENÁJMU MAJETKU MESTA ŽIAR NAD HRONOM

Mesto Žiar nad Hronom so sídlom na Ul. Š. Moysesa 46, 965 19 Žiar nad Hronom, IČO: 00 321 125 v zmysle § 9a zákona č.138/1991 Zb. o majetku obcí v znení neskorších predpisov zverejňuje zámer priameho prenájmu časti nehnuteľnosti - pozemku, nachádzajúceho sa v katastrálnom území Žiar nad Hronom, zapísaných v katastri nehnuteľností, a to:

• parcela C-KN č. 656/1 – ostatná plocha s výmerou 29 961 m2 zapísaná na LV č. 1136, a to v časti nachádzajúcej sa vo dvore bytových domov súp. č. 440, 441 a 442 na Ulici Š. Moysesa v Žiari nad Hronom, pričom uvažovaná plocha na prenájom je orientačne 211,25 m^2.

Podmienky predloženia cenovej ponuky:

• cenové ponuky môžu predložiť len spoločenstvá vlastníkov bytov a nebytových priestorov v dome alebo vlastníci bytov a nebytových priestorov, zastúpení správcom v zmysle § 6 zákona č. 182/1993 Z. z. o vlastníctve bytov a nebytových priestorov v znení neskorších predpisov (ďalej len „záujemca"),

• účel nájmu: vybudovanie spevnenej plochy na účel parkovania 17-tich osobných motorových vozidiel vyhradeného pre vlastníkov bytov a nebytových priestorov v dome súp. č. 441,

• doba nájmu: určitá - 15 rokov počnúc dňom uzavretia zmluvy,

• cena nájmu: minimálna ročná sadzba nájmu pozemku je v zmysle Cenníka za dlhodobý prenájom, časť II., ktorý tvorí prílohu č. 1 Internej smernice č. 12 – Zásady hospodárenia s majetkom mesta Žiar nad Hronom, vo výške 1 €/spevnenú plochu/rok,

• záujemca je povinný s cenovou ponukou doručiť vyhlásenie, že nie je osobou uvedenou v § 9a ods. 6 a 7 zákona č. 138/1991 Zb. o majetku obcí v znení neskorších predpisov,

• záujemcovia môžu svoje cenové ponuky doručiť najneskôr do 06.10.2021 do 09.00 hod. na Mestský úrad v Žiari nad Hronom - Odbor životného prostredia a infraštruktúry, č. dverí 6, v uzatvorenej obálke s nadpisom „Priamy prenájom - pozemok C-KN parcela č. 656/1 - neotvárať".

Mesto Žiar nad Hronom si vyhradzuje právo zmeniť podmienky priameho prenájmu, neprijať ani jednu cenovú ponuku, alebo priamy prenájom zrušiť.

Bližšie informácie záujemcovia získajú na Mestskom úrade v Žiari nad Hronom – Odbor životného prostredia a infraštruktúry č. dverí 6 v pracovných dňoch od 8.00 do 14.00 hod., tel. č. 045/678 71 43, resp. mobil: 0917 857 165.

ZÁMER PRIAMEHO PRENÁJMU MAJETKU MESTA ŽIAR NAD HRONOM

Mesto Žiar nad Hronom so sídlom na Ul. Š. Moysesa 46, 965 19 Žiar nad Hronom, IČO: 00 321 125 v zmysle § 9a zákona č.138/1991 Zb. o majetku obcí v znení neskorších predpisov zverejňuje zámer priameho prenájmu časti nehnuteľností - pozemkov, nachádzajúcich sa v katastrálnom území Žiar nad Hronom, zapísaných v katastri nehnuteľností, a to:

• parcela C-KN č. 442/6 – ostatná plocha s výmerou 9 897 m2 zapísaná na LV č. 1136 a parcela C-KN 442/8 v operáte parcely E-KN 868 – ostatná plocha s výmerou 7 676 m2 zapísaná na LV č. 1136, a to v časti nachádzajúcej sa vo dvore bytových domov súp. č. 334, 335, 336, 372 a 373 na Ulici Dukelských hrdinov v Žiari nad Hronom, pričom uvažovaná plocha na prenájom je orientačne 178,98 m^2.

Podmienky predloženia cenovej ponuky:

• cenové ponuky môžu predložiť len spoločenstvá vlastníkov bytov a nebytových priestorov v dome alebo vlastníci bytov a nebytových priestorov, zastúpení správcom v zmysle § 6 zákona č. 182/1993 Z. z. o vlastníctve bytov a nebytových priestorov v znení neskorších predpisov (ďalej len „záujemca"),

• účel nájmu: vybudovanie spevnenej plochy na účel parkovania desiatich osobných motorových vozidiel vyhradeného pre vlastníkov bytov a nebytových priestorov v dome súp. č. 335, 336 a 372,

• doba nájmu: určitá - 15 rokov počnúc dňom uzavretia zmluvy,

• cena nájmu: minimálna ročná sadzba nájmu pozemku je v zmysle Cenníka za dlhodobý prenájom, časť II., ktorý tvorí prílohu č. 1 Internej smernice č. 12 – Zásady hospodárenia s majetkom mesta Žiar nad Hronom, vo výške 1 €/spevnenú plochu/rok,

• záujemca je povinný s cenovou ponukou doručiť vyhlásenie, že nie je osobou uvedenou v § 9a ods. 6 a 7 zákona č. 138/1991 Zb. o majetku obcí v znení neskorších predpisov,

• záujemcovia môžu svoje cenové ponuky doručiť najneskôr do 30.9.2021 do 9.00 hod. na Mestský úrad v Žiari nad Hronom - Odbor životného prostredia a infraštruktúry, č. dverí 6, v uzatvorenej obálke s nadpisom „Priamy prenájom - pozemok C-KN parcela č. 442/6 - neotvárať".

Mesto Žiar nad Hronom si vyhradzuje právo zmeniť podmienky priameho prenájmu, neprijať ani jednu cenovú ponuku, alebo priamy prenájom zrušiť.

Bližšie informácie záujemcovia získajú na Mestskom úrade v Žiari nad Hronom – Odbor životného prostredia a infraštruktúry č. dverí 6 v pracovných dňoch od 8.00 do 14.00 hod., tel. č. 045/678 71 43, resp. mobil 0917 857 165.

(r)

Aktuálna ponuka psíkov na adopciu

V žiarskom útulku pre psov na nový domov čaká niekoľko štvornohých chlpáčov. Vítaní sú nielen noví majitelia psíkov, ale aj dočaskári či venčiari. Ak chcete darovať domov niektorému zo psíkov z útulku Žiarsky chlpáč, môžete sa s ním prísť zoznámiť každý pracovný deň od 8.00 do 16.00 hodiny, v sobotu od 13.00 do 16.30 hodiny a v nedeľu od 12.00 do 16.30 hodiny. Útulok sídli na Partizánskej ulici, v areáli poľnohospodárskeho družstva. Ak máte vzťah ku psom, no z rôznych dôvodov si žiadneho z nich nemôžete zaobstarať, môžete ich aspoň prísť vyvenčiť, potešia sa každej jednej prechádzke. Venčiť môžete prísť od pondelka do piatku od 11.00 do 15.00 hodiny, v sobotu od 13.00 do 15.30 hodiny a v nedeľu od 12.00 do 15.30 hodiny.

Psíkom môžete pomôcť aj zakúpením krmiva, dekami, uterákmi, hračkami alebo dezinfekciou.

Najťažšie si domov hľadajú veľké psíky. V koterci však trpia a potrebujú domov. Môžete sa na nich prísť pozrieť priamo do útulku, kde vám o každom psíkovi povedia všetko podstatné. Informovať sa môžete cez správu na Facebooku (Žiarsky chlpáč), alebo na mobilnom čísle 0948 082 206. Pri adopcii sa podpisuje adopčná zmluva a každý pes bude odčervený, odblšený, očkovaný, čipovaný a veterinárne ošetrený. Podmienkou adopcie je kastrácia.

Viac informácií o útulku nájdete na stránke facebook.com/ziarskychlpac.

(li)

REX

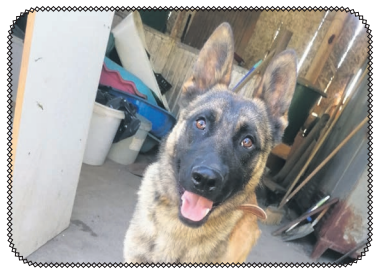

Rex je približne 1 – 2-ročný nemecký ovčiak, stredného vzrastu. Do útulku ho priviezla hliadka MsP už 8. júla po tom, ako ho odchytila v uliciach mesta. Rex prišiel s veľmi plachou povahou a nedôverou voči ľudom, ktorú prejavoval útekom. Od príchodu do útulku s ním pracujeme, aby začal ľuďom znovu dôverovať. Už po prvých dňoch urobil pokroky. Dnes už príde k človeku a nechá sa hladkať. Bude z neho dobrý spoločník a maznák. Rex bude pri adopcii odčervený, odblšený, očkovaný, čipovaný. Podmienkou adopcie je kastrácia.

MAX

Maxík je približne 3 až 4-ročný belgický ovčiak krásnej hnedej farby. Vzrastovo ide skôr o väčšieho psíka. Do útulku ho priviezla hliadka mestskej polície ešte v júni po tom, ako sa našiel túlať po Priemyselnej ulici. Našiel sa u neho aj čip, ale bez uvedeného majiteľa. Aj keď má veľkú postavu a vzbudzuje rešpekt, je to skôr veľký maznák, ktorý vyhľadáva ľudskú spoločnosť. Domov mu hľadáme v byte alebo rodinnom dome, ideálne s prístupom do vnútra. Max pôjde do nového domova odčervený, očkovaný, čipovaný a podmienkou adopcie je kastrácia.

DINO

Dinko, ktorý sa adoptoval do Ostrého Grúňa, sa vrátil z adopcie. Má približne dva roky, je vyššieho vzrastu a veľmi milej povahy. Majitelia ho vrátili z dôvodu, že im utekal. Nový domov mu preto hľadáme v byte alebo v rodinnom dome s prístupom do vnútra. Samozrejme, môže byť aj vo dvore, ten však musí byť zabezpečený tak, aby sa Dinkovi nepodarilo viac utekať. Dino je už čipovaný, očkovaný a kastrovaný.

KORA

V útulku sa ocitla aj nádherná sučka cane corso. Má približne 5 rokov. Na nohách má hnisavé rany, ktoré jej hneď začneme liečiť. U Kory sme síce našli čip, keď sme však kontaktovali majiteľa, zistili sme, že na tom istom čísle má zapísaného iného psa. O Kore tvrdí, že nie je jeho. Prijali sme ju preto do útulku, kde ju dáme v prvom rade zdravotne do poriadku. Bude odblšená, zaočkovaná a kastrovaná. Po uplynutí povinnej karantény bude ponúknutá na adopciu.

HARRY

Harry je približne 1 – 2-ročný kríženec nemeckého ovčiaka, je väčšieho vzrastu. Ak hľadáte dokonalého strážcu, Harry je ten pravý. Je to dominantný pes, ktorý potrebuje pevnú ruku. Pri správnom vedení bude z neho dokonalý pes na stráženie. Hľadáme pre neho majiteľa, ktorý mu dá naozaj výchovu a veľa pohybu. Do útulku sa Harry dostal po tom, ako ho priviezla hliadka MsP. Je to aktívny psík, ktorý potrebuje veľa pohybu. Aj napriek jeho akčnému správaniu je to maznák, ktorý vyhľadáva ľudskú spoločnosť. Neodporúčame ho majiteľovi, ktorý s takýmto plemenom nemá skúsenosti. Potrebuje človeka, ktorý sa mu bude venovať a bude ho vedieť viesť. Harry bude pri adopcii odčervený, odblšený, očkovaný, čipovaný. Podmienkou adopcie je kastrácia.

TIMO

Timo je kríženec nemeckého ovčiaka, má približne tri roky. Do útulku ho priviezla mestská polícia, ktorá ho odobrala zo zlých podmienok. Našťastie, bol začipovaný práve na majiteľov, ktorým ho MsP odobrala. Tí sa ho už predtým zbavili a darovali ho do osady. V koterci veľmi trpí, je ťažké dostať ho tam. Potrebuje veľa pohybu a pozornosť človeka, ktorú priam vyhľadáva a púta na seba pozornosť vyskakovaním. Pri správnom vedení bude z neho skvelý strážca vhodný do rodiny. Spoločnosť iných psíkov nevyhľadáva, preto by bolo ideálne, keď by išiel do rodiny, kde iný psík nie je. Timo pôjde do nového domova odčervený, očkovaný, čipovaný a podmienkou adopcie je kastrácia.

BONGO

Bongo je približne 2 – 3-ročný dalmatín, je preto väčšieho vzrastu. Do útulku ho priviezla hliadka MsP, ktorá ho odchytila na Etape. Je priateľskej povahy, dokonalý spoločník do domácnosti. Bongovi sme našli aj pôvodného majiteľa, ten ho však daroval a už nemá o neho záujem. Tak sa mu snažíme nájsť ten najlepší domov, kde majitelia budú vedieť zabezpečiť pozemok, pretože jeden z dôvodov, prečo bol darovaný, bol ten, že utekal. Bongo bude pri adopcii odčervený, odblšený, očkovaný, čipovaný. Podmienkou adopcie je kastrácia.

BOBÍK

Bobík k nám do útulku prišiel s kožným ochorením, ktoré už je preliečené. Na úplné zotavenie však potrebuje čisté prostredie. Nenechajme ho v chladnom koterci, pomôžme mu nájsť domov, kde sa dá úplne do poriadku. Pomôže aj dočasná opatera. Bobík je malý kríženec, ktorého do útulku priniesla hliadka MsP. Zo začiatku bol veľmi plachý a celé dni preležal v kúte koterca. Do nového domova pôjde odčervený, odblšený, očkovaný, čipovaný.

RALF

Ralf je približne dvojročný kríženec nemeckého ovčiaka. Do útulku ho priviezla hliadka MsP a hoci sme mu našli čip, ten nie je registrovaný na žiadneho majiteľa. Ralf je priateľskej povahy a neustále vyhľadáva spoločnosť človeka. Keďže sme mu pôvodného majiteľa nenašli, hľadáme mu nový domov, do ktorého pôjde odčervený, odblšený, očkovaný, čipovaný.

DASTY

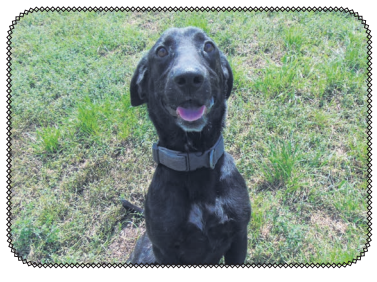

Dasty je približne 2-ročný kríženec stredného vzrastu. Do útulku ho priviezla hliadka MsP, čip sa u neho nenašiel. Do útulku prišiel v zlom stave, bol chudý a blchavý. Dnes už je po ošetrení a zbavený bol aj množstva bĺch. Je to psík spoločenskej povahy, ktorý by sa stále len mojkal. Dasty bude pri adopcii odčervený, odblšený, očkovaný, čipovaný. Podmienkou adopcie je kastrácia.

Ako správne triediť odpad

Do zelených kontajnerov patria: Nevratné obaly zo skla z alkoholických alebo nealkoholických nápojov, poháre, tabuľové sklo z okien a dverí (väčšie množstvo patrí na zberný dvor), sklenené črepy a pod.

Nepatria sem: Porcelán, keramika, drôtené sklo, autosklo, zrkadlá, TV obrazovky, pozlátené a pokovované sklo alebo technické druhy skla. Vratné fľaše vracajte späť do obchodu.

Do modrých kontajnerov patria: Noviny, časopisy, kancelársky papier, reklamné letáky, stlačené krabice, kartóny, papierové obaly, papierové tašky. V malom množstve aj papier s kancelárskymi sponkami alebo skartovaný papier.

Nepatria sem: Väzbové obaly kníh, mokrý, mastný alebo znečistený papier, asfaltový a dechtový papier, použité plienky a hygienické potreby, alobal, celofán a pod.

Z papierového odpadu možno vyrobiť aj obaly na vajcia, kuchynské utierky, baliaci, toaletný papier, kartóny a iné papierové výrobky.

Do žltých kontajnerov patria: Neznečistené stlačené alebo zošliapnuté PET fľaše z nápojov, plastové a mikroténové vrecká, baliace fólie, polystyrén, tégliky z jogurtov, obaly z CD, obaly z pracích a čistiacich prostriedkov a kozmetiky.

Kovové obaly, konzervy, kovové výrobky a súčiastky, alobal, nápojové plechovky. Nepatria sem: Mastné obaly so zvyškom potravín, podlahové krytiny, novodurové rúrky, obaly z nebezpečných látok, ako napr. motorových olejov, farieb a pod.

Kovové obaly kombinované s iným materiálom, napr. tuby z krémov a pást. Mäkké vrecúška, napr. z kávy. Kovové obaly obsahujúce zvyšky nebezpečných látok. Nadrozmerný kovový odpad je potrebné odniesť do zberní kovov, príp. zberný dvor.

Nápojové kartóny je potrebné pred ich vyhodením vypláchnuť a zmenšiť ich objem napr. zošliapnutím.

Do hnedých kontajnerov patria: Šupky, čajové vrecúška, ovocie, zelenina, odpad z verejnej zelene, lístie, tráva, záhradný odpad.

Nepatria sem: Mäso, popol, stavebný odpad a pod.

Elektroodpad

Medzi elektroodpady z domácností patria napr. televízory, rádiá, počítačová, kancelárska a telekomunikačná technika, videá, digitálne hodinky, variče, ohrievače, kávovary, práčky, sušičky, elektromotory, ručné elektrické náradie, malé elektrické domáce spotrebiče, LED žiarovky, svietidlá atď.

Elektroodpad je zakázané ukladať do iných nádob ako zberných nádob na to určených alebo vedľa nich, k stojiskám zberných nádob, do stojísk zberných nádob a na verejné priestranstvá mesta, ako aj na miesta iné, ako na to výlučne určené.

V meste je rozmiestnených 8 červeno-bielych stacionárnych kontajnerov. Sú to špeciálne zberné nádoby na veľmi malý elektroodpad, batérie a akumulátory.

Kde nájdete tieto kontajnery?

- *Ul. A. Štefanku pri stojisku č. 94*
- *Hviezdoslavova ulica 57, pri stojisku č. 39*
- *Ul. M. R. Štefánika, na parkovisku pri II. ZŠ, pri mliečnom automate*
- *Nám. Matice slovenskej, vo dvore medzi stojiskami č. 80 a č.81*
- *Rudenkova ulica, pri spoločnosti Stavit*
- *Šášovské Podhradie, autobusová zastávka pod hradom*
- *Bernolákova ulica, vedľa stojiska 16, blízko I. ZŠ*
- *Svitavská ulica, parkovisko*

Čo patrí do červeno-bieleho kontajnera:

- Spotrebná elektronika vrátanie príslušenstva (napr. videoprehrávače, DVD prehrávače, rádioprijímače, hi-fi veže, magnetofóny, domáce kiná, reproduktory, diaľkové ovládače, slúchadlá)
- Videokamery, digitálne a analógové fotoaparáty vrátane príslušenstva (napr. objektívy, blesky)
- Malé elektronické a elektrické hudobné nástroje
- Výpočtová technika (napr. drobné počítače, notebooky, karty, optické mechaniky, myši, klávesnice)
- Faxy a záznamníky
- Telefónne prístroje (klasické, bezdrôtové, mobilné)
- Tlačiarne, malé stolné kopírky
- Kalkulačky
- Herné konzoly, videohry vrátane ovládačov (joysticky, gamepady)
- Elektrické hračky (napr. autodráhy, vláčiky, RC modely)
- Batérie a akumulátory
- Iné elektrospotrebiče, ktoré sa do nádoby zmestia

Čo nepatrí do červeno-bieleho kontajnera:

- Monitory, televízory, žiarivky, výbojky

Čo sa deje s odpadom?

Každý Slovák vyprodukuje v priemere 321 kg odpadu ročne. Z tohto množstva je recyklovaných len asi necelých 20 kg.

Ako sme na tom v porovnaní so štátmi EÚ?

Každý Európan v priemere tvorí 475 kg komunálneho odpadu. Z tohto množstva je recyklovaných približne 133 kg.

Ako sme na tom v porovnaní so susednými štátmi?
Najviac odpadu končí na Slovensku na skládkach, zhodnocuje sa len malá časť. Cieľ, ktorý chceme dosiahnuť, je presne opačný.

Komunálny odpad na skládkach

V súčasnosti máme na Slovensku 117 legálnych skládok odpadu. Evidovaných nelegálnych skládok je 2500, neoficiálnych môže byť až 7000.

Pravdy a mýty o odpade

Aj tak sa všetky odpady sypú na jednu kopu

NIE, NESYPÚ
Po roztriedení sa už jednotlivé materiály nemiešajú. Za každú uloženú tonu odpadu sa na skládkach platí, preto nemá nikto záujem zosypávať odpady spolu.

Zberné autá sú prispôsobené tak, aby odviezli každú komoditu zvlášť a vytriedený odpad odvážajú na triediacu linku. V SR je dostatok spracovateľov, ktorí vytriedený odpad ďalej spracúvajú na druhotné suroviny, s ktorými sa ďalej obchoduje, alebo na hotové výrobky.

ÁNO, MÔŽE SA STAŤ
Pokiaľ je obsah kontajnera s triedeným odpadom natoľko znečistený, že s ním už nemožno nakladať ako s triedeným odpadom, nie je možné ho naložiť na zvozové vozidlo spolu s ostatným triedeným odpadom.

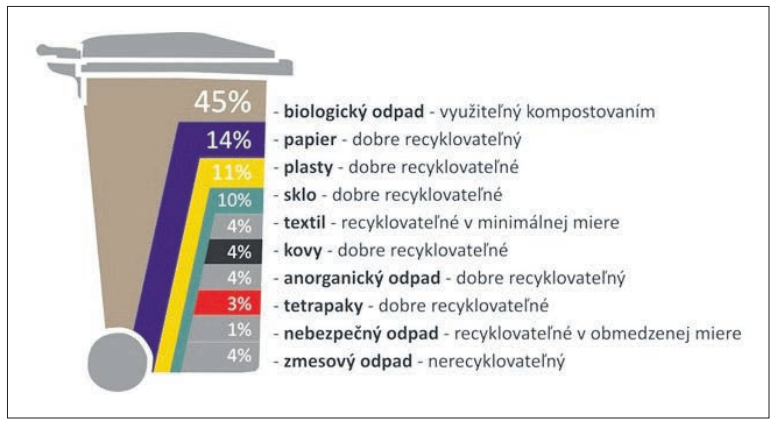

Ktoré chyby robíme pri triedení odpadu najčastejšie?

Rolky od toaletného papiera a krabice od vajíčok: Dlho platilo, že tento odpad nepatrí do modrého kontajnera. Súčasné technológie už umožňujú bezproblémovú recykláciu aj tohoto druhu papiera. Takže smelo hádžte do modrého kontajnera!

Krabica od pizze: patrí do zmesového odpadu alebo do kompostu, keďže ide o silne znečistený papier mastnotou a v kontajneri by mohol začať aj plesnivieť a znehodnotiť všetko okolo. Môžete prípadne hodiť viečko do kontajneru na papier, ak sa pizze nedotýkalo a je čisté.

Zrkadlo: patrí do zmesového odpadu (malé množstvo) alebo na zberný dvor. Nie je to klasické sklo, keďže je zo zadnej strany potiahnuté neoddeliteľnou reflexnou vrstvou.

Termoobal na jedlo: Ak nie je zamastený, tak patrí do žltého kontajneru na plast. V opačnom prípade do zmesového odpadu.

Polystyrén (napr. výstuž z krabice s elektronikou): patrí do žltého kontajneru na plast (malé množstvo) alebo na zberný dvor.

Kelímok na kávu: viečko patrí do žltého kontajneru na plast, samotný kelímok do zmesového odpadu (ide o papier potiahnutý tenkou vrstvou plastu, aby bol vodotesný).

Použitý kuchynský olej: ide o nebezpečný odpad. V našom meste sú zberné nádoby na použitý jedlý olej z domácností hnedej farby s označením zbernej nádoby.

Kuchynský olej, ktorý skončí po použití vo výlevke či WC, upcháva potrubie a následne výrazne komplikuje a predražuje čistenie v čističke odpadových vôd. Ak sa takýto olej dostane do prírody, tak má schopnosť znečistiť obrovské množstvo vody (1 liter kuchynského oleja znehodnotí až 1 milión litrov vody).

Použité papierové vreckovky, kuchynské utierky a servítky: sú znečistené a preto patria do zmesového odpadu alebo do kompostu. Nie je možné ich recyklovať.

Toner do tlačiarne: ide o nebezpečný odpad a môžete ho odovzdať na recykláciu napríklad v pobočkách FaxCopy.

Odpady z domácej chémie (farby, rozpúšťadlá, lepidlá): ide o nebezpečný odpad, ktorý patrí na zberný dvor.

Lieky: všetky nespotrebované lieky (aj načaté) treba odniesť do lekárne, kde sa ich zodpovedne zbavia. Ak by sa dostali na skládku, tak hrozí únik nebezpečných zložiek do prostredia.

Drevo, nábytok: môžete ho odovzdať na zbernom dvore alebo počkať na zvoz veľkorozmerného odpadu počas Dní čistoty.

Drobný stavebný odpad: patrí na zberný dvor.

Pneumatiky: patria do pneuservisu alebo na zberný dvor.

Textil, topánky: ak sú ešte nositeľné, môžete ich predať na internete, vymeniť s kamarátkou alebo darovať na charitu / do azylového domu. Ak ste vyčerpali všetky tieto možnosti, tak ich môžete hodiť do špeciálnych kontajnerov na textil.

Pokladničné bločky: pozor na bločky z termopapiera. Termopapier nie je vhodný na recykláciu, keďže obsahuje plnidlá, ktoré bránia jeho rozkladaniu. Taktiež obsahuje celú radu nebezpečných chemikálií, ako napr. bisfenol A (BPA) a preto sa neodporúča ani jeho kompostovanie. Patrí teda do zmesového odpadu. A ako spoznáte účtenku z termopapiera? Ak ju dáte na tvrdú podložku, tak do nej viete nechtom urobiť viditeľnú čiaru (podľa typu termopapiera z jednej strany, z druhej alebo aj z oboch strán).

Zdroj: envipak.sk

DELUMAX

VÝROBA KROVOV | KVH HRANOLY
STOLÁRSKE REZIVO (hranoly, fošne, dosky)

Stavebné rezivo.....195 €/m³
Dosky 25mm.....od 165 €/m³
Šalovacie dosky 25mm.....od 100 €/m³
Impregnácia proti škodcom je zadarmo

Dubnica nad Váhom | www.delumax.sk
E-mail: dlumaxdlumax@gmail.com | Tel: 0911 37 37 00

RIADKOVÁ INZERCIA

TECHNICKÉ SLUŽBY Žiar nad Hronom spol. s r. o. prijmú do trvalého pracovného pomeru pracovníka na pozíciu vodič nákladného vozidla/ obsluha rýpadlo-nakladača. Ohodnotenie: 750 € brutto + mesačné osobné ohodnotenie. Viac informácií na pohovore. Životopis zasielať e-mailom na: peter.jagos@tszh.eu alebo osobne priniesť na sekretariát spoločnosti.

Súrne predám starší nábytok do obývačky. Možné aj po kusoch. Veľmi lacno. Cena dohodou. Odvoz je nutný! T: 0944 467 405

Hľadám do prenájmu garsónku, jednoizbový byt v ZH alebo blízkom okolí. T: 0918 775 227

Predám šijací stroj - skrinkový Veritas a komodu so 4 zásuvkami. Cena dohodou. T: 0910 100 164

Predám voliéru pre psa s drevenou podlahou. Treba vidieť. Cena dohodou. T: 0908 284 744

Predám elektrickú pílu Dolmar. Píla je šesťročná. Cena: 70 eur. T: 0905 745 095

Predám ročnú kosačku Stihl FS38. Cena: 80 eur. T: 0905 745 095

Predám 200 l akvárium, aj s rybami a zariadením. Cena dohodou. Vyhne. T: 0908 284 744

Hľadám osamelú pani alebo pána, ktorému by som pomáhala robila spoločnosť, nákupy a upratovala. T: 0907 351 067

Kúpim medaily, plakety, vyznamenania, odznaky či mince. T: 0904 506 160 (sms, WhatsApp, Viber, Signal), mincestor@pobox.sk, facebook mincestor

Predám domáce plátno, hrubšie. 18,5 bm po 5 eur. T: 0904 404 926

Hľadám brigádu vodiča osobného alebo dodávkového vozidla. Som zodpovedný. T: 0903 575 921

RIADKOVÚ INZERCIU MÔŽETE PODAŤ BEZPLATNE PROSTREDNÍCTVOM WEBOVEJ STRÁNKY WWW.NOVINY.ZIAR.SK.

Mám svojich starkých rád

Mesiac október sa už blíži a všetci cítime, že sa zjesenieva. Pri príležitosti mesiaca úcty k starším si CVČ už po sedemnásty krát pripravilo pre žiakov základných škôl literárno-výtvarnú súťaž Mám svojich starkých veľmi rád.

Žiaci môžu kresliť alebo literárne tvoriť na tému: Najkrajší zážitok s mojou starkou, starkým. Prijmite od nás túto výzvu so svojimi žiakmi alebo deťmi a pomôžme im precítiť hĺbku puta, ktoré so svojim starými rodičmi majú, prejaviť im lásku, úctu, pozornosť a vďaku.

Práce prijíma CVČ do 13. októbra do 15.30 hod. e-mailom alebo osobne. Všetky práce ohodnotí nezávislá porota. Víťazné práce budú odprezentované na webovej stránke CVČ, na Facebooku CVČ alebo v Mestských novinách.

Žiarsky mládežnícky parlament zahájil nový školský rok

Dnes už bývalí členovia Žiarskeho mládežníckeho parlamentu zmaturovali a rozliezli sa po rôznych kútoch Slovenska, kde študujú na vysokých školách. Parlament tak má nové zloženie.

„Sú to študenti z Gymnázia Milana Rúfusa, ale boli by sme radi, keby sa pridali mladí aj z iných stredných škôl v meste," hovorí koordinátorka práce s mládežou Veronika Fabianová a ako ďalej naznačuje, na prvom stretnutí si nový parlament zvolil aj nového predsedu: „Novým predsedom sa stal Samuel Zorkóczy. Veríme, že tak ako celý parlament, aj on príde s množstvom nových nápadov. Tešíme sa na spoluprácu s ním. Zároveň touto cestou ďakujeme predošlým dlhoročným členom a prajeme im veľa šťastia a úspechov v štúdiu na vysokých školách, v pracovnom živote aj v súkromí. Veríme, že sa naše cesty ešte prepletú."

Žiarsky mládežnícky parlament môžete sledovať na sociálnej sieti Facebook pod názvom Žiarska mládež a tiež po novom aj na Instagrame ako ziarsky_mp.

Žiarsky mládežnícky parlament je neformálna skupina mladých v meste Žiar nad Hronom, ktorí majú chuť niečo robiť, tvoriť, pomáhať na aktivitách a mládežníckych projektoch.

Občianske združenie ZAŽIAR funguje už od roku 2009. Od tej doby zastrešilo množstvo mladých ľudí, organizovalo vzdelávania, podujatia, podporovalo mládež v iniciatívach alebo ich voľnočasové aktivity.

(li)

Ako nakladať s komunálnym odpadom v meste

V pondelok 20. septembra sa v Divadelnej sále MsKC konala prednáška pre obyvateľov KBV a IBV v Žiari nad Hronom na tému Nakladanie s komunálnym odpadom v podmienkach mesta.

V rámci projektu Myslime environmentálne a spolu vyhrajme nad odpadom robíme niekoľko aktivít zameraných na predchádzanie vzniku odpadu a správne nakladanie s ním v meste Žiar nad Hronom. Predchádzanie vzniku je hierarchicky najdôležitejší krok v systéme odpadového hospodárstva. Jednou z aktivít bola aj prednáška pre KBV a IBV, na ktorej sa prítomní dozvedeli, okrem iného, aj praktické návody správneho triedenia odpadov a tipy na prechádzanie tvorby odpadov v domácnosti.

Obe prednášky trvali dve hodiny. Lektorkou bola riaditeľka oddelenia komunikácie spoločnosti ENVI-PAK Katarína Kretter.

Cieľom projektu je na jednej strane upovedomiť obyvateľov, ako predchádzať tvorbe nadmerného množstva odpadov v domácnosti. Na druhej strane zvýšiť environmentálne povedomie správneho nakladania s odpadmi, tým zvýšiť mieru primárneho vytriedenia (priamo od obyvateľov) zložiek triedeného odpadu, čiže zvýšiť množstvá odpadov, ktoré môžu byť predmetom zhodnotenia. Zároveň sa zníži množstvo odpadov ukladaných na skládku odpadov, čo má zásadný environmentálny, ale aj ekonomický dopad na obyvateľov, samosprávu, ako aj krajinu.

(kr)

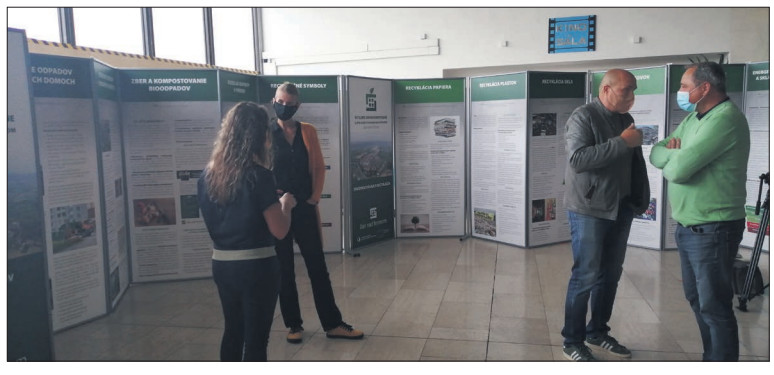

MYSLIME ENVIRONMENTÁLNE
A SPOLOČNE VYHRAJME NAD ODPADOM
žiar nad hronom

OPERAČNÝ PROGRAM KVALITA ŽIVOTNÉHO PROSTREDIA
Európska únia
Kohézny fond

SMÚTOČNÉ OZNÁMENIE

Odišiel tíško, ako odchádza deň a v našich srdciach zostáva spomienka len.

Nech s nami spomína každý, kto ho mal rád.

Ďakujeme všetkým príbuzným, priateľom a známym, ktorí na poslednej ceste odprevadili nášho drahého **Ing. Stanislava Šályho**, ktorý nás navždy opustil dňa 31. augusta 2021 vo veku nedožitých 80 rokov.

Ďakujeme tiež za prejavy sústrasti a kvetinové dary, ktorými ste sa snažili zmierniť náš hlboký žiaľ.

Smútiaca rodina.

SPOMIENKA

Už len spomienka v závoje tmy. Posledný odkaz: Chýbaš nám!

Dňa 13. septembra sme si s láskou spomenuli na nášho manžela, ocka a starkého **Slavomíra Vanku**, ktorý nás pred 30. rokmi navždy opustil.

S úctou a láskou naňho spomínajú tí, ktorí ho stále ľúbia a radi majú. Manželka Anka, synovia Slavko s Alenkou, Zdenko s Karinkou, vnúčatká Zdenko, Paťka, Slavko a Alexko.

SPOMIENKA

Prestalo srdiečko tĺcť, prestali ústa sa smiať, budeme, mamička drahá, stále na teba spomínať.

Dňa 4. októbra si pripomíname 1. smutné výročie od chvíle, keď nás navždy opustila naša drahá mamička, babička a prababička **Božena Kollárová** vo veku 90 rokov.

Tí, ktorí ste ju poznali, venujte jej tichú spomienku.

S láskou spomína smútiaca rodina.

SPOMIENKA

Keby sa dalo zavolať do neba, povedať: ako smutno je bez teba. Keby sa dalo vrátiť čas, pohladiť, počuť tvoj hlas, stretnúť sa s tebou zas.

Dňa 25. septembra sme si pripomenuli 7. výročie od smutnej chvíle, keď nás navždy opustil náš milovaný **Dušan Grochal**.

Tí, ktorí ste ho poznali, spomeňte si spolu s nami.

S láskou spomína manželka a deti.

SPOMIENKA

Žiaľ, dňa 2. októbra 2020 nás navždy opustila **Lia Koňariková**.

Tí, ktorí ste ju poznali, venujte jej peknú spomienku.

Nikdy nezabudneme.
Bučo, Niko a Lianka
THE SHOW MUST GO ON

SPOMIENKA

Odpusť, tak odpusť skončené. Osud ostrú čepeľ do mňa tasí.

Vo chvíli nič netušenej, kríž môj vidieť musela si.

Nie, nezvykli sme si, Nie, čas neutíšil bolesť, chýbaš stále rovnako a možno aj viac.

Dňa 1. októbra si pripomenieme desiaty rok, čo na nás dávaš pozor zhora.
Mgr. Monika Dobrotová
V srdci, mysli a spomienkach s nami ďalej žiješ.

SPOMIENKA

Čas plynie, smútok zostáva, tá strata v srdci bolieť neprestáva.

Dňa 18. septembra sme si pripomenuli 5. výročie od smutnej chvíle, keď nás navždy opustil náš drahý manžel, otec a starý otec **Anton Mazán**.

S láskou spomína manželka, dcéra a syn s rodinami.

SPOMIENKA

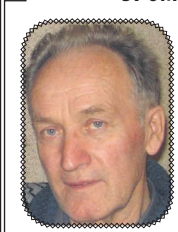

Odišiel si tíško, niet ťa medzi nami, v našich srdciach žiješ spomienkami.

Dňa 4. októbra 2021 uplynie 5 rokov od smutnej chvíle, keď nás navždy opustil manžel, otec a starý otec **Peter Mlynár**.

Za tichú spomienku ďakujú a s úctou spomínajú synovia Peter a Branko s rodinami, vnúčatá Peťka, Miško, Zuzka a Janka.

SPOMEŇTE SI NA SVOJICH BLÍZKYCH SPOLU S NAMI

SPOMIENKA

Kto v srdci žije, neumiera...

Dňa 30. septembra si pripomenieme 13 rokov od chvíle, keď nás navždy opustil náš drahý manžel, otec a starý otec **Milan Kukučka**.

S láskou spomína manželka, synovia s rodinami a vnúčence.

SPOMIENKA

Kto žil v srdciach tých, ktorých opustil, ten nezomrel.

Dňa 30. septembra si pripomíname 1. výročie od smutnej chvíle, keď nás navždy opustila naša drahá mama **Anna Vnenčáková** a dňa 12. novembra uplynie 36 rokov od smutnej chvíle, keď nás navždy opustila náš drahý otec **Jozef Vnenčák**.

Tí, ktorí ste ich poznali, venujte im spolu s nami tichú spomienku.

S láskou spomínajú syn a dcéry s rodinami, vnúčence a pravnúčence.

Alzheimerova choroba

Je veľmi pomaly sa rozvíjajúce degeneratívne ochorenie mozgu, ktoré vedie k zániku nervových buniek a nervových spojení. Postihuje predovšetkým tie časti mozgu, ktoré sú dôležité pre pamäť, myslenie a rozumové schopnosti. Platí: čím skôr sa choroba rozpozná, čím skôr sa zaháji liečba, tým väčšia je šanca na zmiernenie priebehu.

Možnosť vyliečenia Alzheimerovej choroby ešte dnes nie je, sú však k dispozícii lieky, ktoré môžu zmierniť jej príznaky a zlepšujú kvalitu života postihnutých. Okrem medikamentóznej liečby je veľmi dôležitá aktivizácia chorého (nefarmakologické prístupy a terapie).

Rizikové faktory Alzheimerovej choroby

- ženské pohlavie
- pozitívna rodinná anamnéza (výskyt ochorenia v rodine - rodič, brat, sestra)
- vek (výskyt Alzheimerovej choroby stúpa s vekom)
- genetická záťaž
- úrazy hlavy (najmä spojené so stratou vedomia)
- vzdelanie (ľudia s nižším vzdelaním majú zvýšené riziko rozvoja ochorenia)
- vysoký krvný tlak
- zvýšená hladina cholesterolu
- poruchy prekrvenia mozgu, tzv. mozgová skleróza (ako urýchľovač nástupu príznakov ochorenia).

Príčiny vzniku Alzheimerovej choroby

Aj keď v dnešnej dobe presne nepoznáme, čo spôsobuje Alzheimerovu chorobu, poznáme niektoré faktory sa u ľudí s týmto ochorením objavujú. Istá kombinácia nasledujúcich faktorov, tak môže vytvárať predpoklady pre vznik tohto ochorenia:

- pokročilý vek
- niekedy dokázaná dedičnosť, ale prevažujú prípady sporadického výskytu, teda bez dokázanej genetickej dispozície
- výskyt rizikových faktorov, ktoré podmieňujú aj vznik srdcovo-cievnych ochorení – vysoký krvný tlak, fajčenie, obezita, cukrovka, vysoká hladina cholesterolu.
- predchádzajúce úrazy hlavy
- stres
- vysoká miera úzkosti a pesimizmu
- škodlivo pôsobiace vplyvy prostredia

Ako možno zmierniť nástup Alzheimerovej choroby

Nasledovné body zahŕňajú spôsoby, ako je možné redukovať riziko rozvoj Alzheimerovej choroby.

• Starajte sa o svoje zdravie - Fajčenie, vysoký krvný tlak, vysoká hladina cholesterolu, kardiovaskulárne choroby zvyšujú pravdepodobnosť získania Alzheimerovej choroby. Týmto problémom je možné predchádzať zdravým životným štýlom.

• Buďte fyzicky aktívny - Existujú dôkazy, ktoré naznačujú, že fyzická aktivita môže pomáhať redukovať riziko rozvoja demencie. Fyzická aktivita posilňuje imunitný systém, zvyšuje mozgovú aktivitu, posilňuje kardiovaskulárny systém, znižuje hladinu škodlivého cholesterolu, posilňuje steny ciev, normalizuje/vyrovnáva krvný tlak. Dôležité je realizovať fyzickú aktivitu na čerstvom vzduchu.

• Zdravo sa stravujte - Dobre fungujúci mozog si môžeme udržať zdravou a vyváženou stravou. Stredomorská strava bohatá na zeleninu, ovocie, ryby, olivový olej pomáha znižovať riziko demencie. Potraviny, ktoré sú bohaté na omega-3 mastné kyseliny znižujú riziko Alzheimerovej choroby. Potrebný je dostatočný príjem kyseliny listovej, vitamínov skupiny B a vitamín E. Odporúča sa piť voda, čerstvo pripravené šťavy, zelený čaj.

• Stimulujte svoj mozog - Stimulovanie mozgu duševnou aktivitou môže brániť rozvoju Alzheimerovej choro¬by a iných typov demencií. Stimulujte svoj mozog: komunikáciou a rozhovormi s ľuďmi, čítaním kníh, dennej tlače, písaním (napr. denníka, vlastných myšlienok), spoločenskými hrami (šach, monopoly, pexeso), vzdelávaním sa v problematike, ktorá nás zaujíma, riešením krížoviek, vypĺňaním sudoku, plánovaním pracovného týždňa, plánovaním domácich osláv, sledovaním vedomostných súťaží. Trénovať vybavovanie spomienok – spomeňte si na sny, na zážitky z detstva.

• Buďte sociálne aktívny - Sociálne aktivity sú tiež prospešné pre mozog, pretože komunikácia, plánovanie a organizovanie rôznych aktivít stimulujú mozgové funkcie, udržujú človeka v aktivite, pričom pomáhajú znižovať riziko demencie aj depresie.

Prevencia Alzheimerovej choroby

Včasná prevencia Alzheimerovej choroby je mimoriadne dôležitá, pretože doposiaľ neexistuje liek na toto ochorenie. Potrebné je začať s prevenciu od mladého veku a udržať si zdravý životný štýl po celý život.

Zdroje údajov: alzheimers.net, alz.co.uk, alzheimer-europe.org

Aktuálne opatrenia v žiarskej nemocnici

Vzhľadom k tomu, že okres Žiar nad Hronom sa nachádza v oranžovej farbe, žiarska nemocnica podľa COVID automatu nastavila aj svoje protiepidemické opatrenia a postupuje podľa usmernení MZ SR, rovnako ako všetky ostatné nemocnice.

„Návštevy sú v žiarskej nemocnici povolené len pre kompletne zaočkované osoby a taktiež pre kňazov za účelom podávania sviatosti pomazania ťažko chorým a umierajúcim a u osôb, ktorým je poskytovaná paliatívna starostlivosť, sú ťažko choré alebo umierajúce," informuje Jana Fedáková, hovorkyňa spoločnosti Svet zdravia s tým, že pre ostatné osoby sú návštevy zakázané.

Pri pôrode potrebuje sprevádzajúca osoba PCR test

Čo sa týka pôrodov, pri plánovaných pôrodoch sprevádzajúca osoba donesie PCR test nie starší ako 72 hodín. „Avšak, pri náhlych pôrodoch nemocnice testujú sprevádzajúcu osobu antigénovým testom. V tomto smere čakáme aj na úpravu usmernenia rezortu," podotýka ďalej Fedáková.

Pri plánovaných hospitalizáciách je potrebné priniesť negatívny PCR test nie starší ako 72 hodín. Požiadať o vyšetrenie je možné cez stránku www.korona.gov.sk. Pri akútnej hospitalizácii nemocnica testuje pacienta antigénovým testom a následne v prvý den hospitalizácie ešte PCR testom.

„Čo sa týka darcov krvi, nemocnica poskytuje antigénové testovanie nezaočkovaných darcov v deň odberu," uzatvára Jana Fedáková.

(li)

Na Dubnicu sme nestačili, rozhodli presilové hry

HOKEJ – SLOVENSKÁ HOKEJOVÁ LIGA

HK MŠK Indian Žiar nad Hronom – TSS Group Spartak Dubnica 1:4 (0:1, 1:1, 0:2)

Góly: 40. Sarvaš (Gašpar, Barcík) – 8. Ďuriš (Sojčík, Kristín), 22. Jarábek, 43. Haščák (Kristín, Dubeň), 54. Sojčík (Síkela, Cebák)

HK MŠK Indian Žiar nad Hronom: *Šimko – Pač, Barcík, Sarvaš, Gašpar, Lunter, Andersons, Gaško, Václav, Mihalík, Murtazin, Kobolka, Buyanov, Tatár, Rybnikár, Babeliak, Benko, Bořuta, Srnka, Adamčík*

TSS Group Spartak Dubnica: *Gabriš – Jarábek, Mikuš, Sojčík, Ďuriš, Kristín Mi., Cebák, Dubeň, Síkela, Ondruš, Tábi, Trška, Janík, Dudáš, Haščák, Petrík, Druga, Maniaček, Kopáč*

Žiarčania majú za sebou prípravný zápas s mimoriadne kvalitným súperom, ktorý pricestoval aj so skúsenými oporami. Dve tretiny sme dokázali s Dubnicou držať krok, v záverečnej sme skórovať nedokázali a súper dvomi gólmi rozhodol. Nevyužili sme hru v početnej výhode, z ktorej, naopak súper dvakrát skóroval.

Norbert Javorčík: „Počas dvoch tretín sme boli Dubnici vyrovnaným súperom, dovolím si povedať, že miestami sme aj prebrali iniciatívu, ale nedookázali sme sa gólovo presadiť. Dostali sme sa aj do výhody o dvoch hráčov, ale nepodarilo sa nám ju premeniť na gól. Súper bol efektívnejší v zakončení, využil presilové hry a to rozhodlo. Robili sme veľa chýb v prechode do útočného pásma a to sú veci, na ktorých budeme musieť ešte pracovať."

Proti Považskej Bystrici sa hetrikom blysol Hrušík

HK 95 Považská Bystrica – HK Indian Žiar nad Hronom 10:4 (2:1, 6:1, 2:2)

Góly: 1. Drevenák, 14. L. Hrušík, 26. Pšurný, 29. Ligas, 30. Zlocha, 34. Zlocha, 36. L. Hrušík, 39. Surminov, 52. Dmitriev, 57. L. Hrušík – 8. Murtazin, 26. Danielčák (Murtazin), 45. Gašpar, 47. Kobolka

HK MŠK Indian Žiar nad Hronom: *Mosný (40. Šimko) – Pač, Hlinka, Sarvaš, Gašpar, Lunter, Buyanov, Debnár, Václav, Mihalík, Murtazin, Benko, Kobolka, Tatár, Rybnikár, Danielčák, Danko, Jakuba, Adamčík, Lalík*

HK 95 Považská Bystrica: *Hrušík T. – Ďurkech L., Ďurkech J., Drevenák, Ligas, Zaťko, Hrušík L., Pšurný, Dmitriev, Šefčík, Turian, Zlocha, Jakubec, Dvonč, Surán, Švantner, Krieger, Turan*

Do Považskej Bystrice sme vycestovali vo výrazne omladenej zostave. Skúsení hráči dostali po predchádzajúcom zápase priestor na odpočinok, rovnako nám stále chýbajú hráči, ktorí sa spamätávajú z covidu a čakáme na ich návrat, kedy vystužia základnú kostru nášho tímu. Priestor na ľade tak dostali ďalší mladíci. Do brány sa od úvodu postavil brankár Mosný, ktorý zatiaľ odchytal v príprave len jednu tretinu a taktiež mu chýba zápasová prax.

Norbert Javorčík, tréner: „Dnes sme neodohrali dobrý zápas. Od začiatku sme ťahali za kratší koniec a nenašli sme si nič v tomto zápase, čím by sme dokázali eliminovať súpera a presadiť sa v útočnej fáze, resp. zachytiť súperove útoky. Najviac sa to ukázalo v priestore pred našou bránou, odkiaľ sme od tretieho po siedmy gól dostali všetky a ten úsek hry definitívne rozhodol o výsledku. Nie je to ospravedlnenie, ale stále sa tím buduje, zostava sa rotuje, čo je našou hlavnou úlohou, aby sme tím zastabilizovali a aby sme tých pár dní, ktoré nám do súťaže zostávaju, začali trénovať v stabilnejšom zložení. Dnes nám chýbala aj zodpovednosť, pretože počas celého zápasu sme robili veľmi naivné chyby."

Marek Pač, kapitán: „Do dnešného zápasu sa nám nepodarilo preniesť pozitívne momenty, ktoré sme nadobudli z predchádzajúcich zápasov. Zostava bola oproti zápasu s Dubnicou obmenená, chýbali nám skúsení hráči, čo sa v zápase ukázalo. Neboli sme dôrazní pred vlastnou bránou, dostať päť gólov spred brány, to sa nemôže stávať. Kvôli komplikáciám s covidom sme minulý týždeň netrénovali tak ako sme mali naplánované, to nám v dnešnom zápase chýbalo a chýbala nám aj potrebná emócia."

Generálka nám nevyšla, doplatili sme na neskúsenosť a vlastné chyby

HK MŠK Indian Žiar nad Hronom – HKM Rimavská Sobota 2:5 (1:3, 0:1, 1:1)

Góly: 3. Srnka (Hlinka, Rybnikár), 48. Srnka (Gašpar, Hlinka) – 6. Slovák (Filipiak, Babkovič), 8. Romanov (Špankovič, Vyskoč), 11. Zorvan, 25. Romanov (Vilchynskiy), 42. Špankovič (Vyskoč, Mlynčár)

HK MŠK Indian Žiar nad Hronom: *Mosný (Šimo) – Buianov, Hlinka, Duran, Kobolka, Benko, Nociar – Tatár, Rybnikár, Sarvaš, Václav, Mihalík, Hús, Gašpar, Murtazin, Lunter, Kamzík, Srnka, Adamčík*

HKM Rimavská Sobota: *Kožiak – Slovák M., Gábor, Koksharov, Škantár, Vyskoč, Špankovič, Tomosváry – Babkovič, Filipiak, Šagát, Slovák J., Romanov, Vilchinskiy, Zorvan, Mlynčár, Buda, Melich, Révész, Havran*

Rimavská Sobota naplno ukázala, že právom patrí medzi elitu druhej ligy a zaslúžene vyhrala. Doplatili sme najmä na chyby v defenzíve, zakladaní protiútokov a v zakončení, kde sme sa nedokázali presadiť. Naopak, súpera treba pochváliť za lekciu z efektivity, podporenú výborným výkonom brankára.

V úvode zápasu sme sa dostali do vedenia zásluhou presilovkového gólu Braňa Srnku. Hostia sa však veľmi rýchlo otriasli a tromi gólmi v priebehu šiestich minút dokázali otočiť vývoj zápasu. Nedokázali sme odpovedať v ponúknutých presilových hrách a, naopak, po hrubej chybe sme inkasovali vo vlastnej presilovke. Do tretej tretiny sme nastúpili oslabení o dvoch hráčov, čo hostia opäť využili. Na konečných 2:5 uzavrel skóre svojim druhým gólom v zápase Braňo Srnka.

Norbert Javorčík: "Myslím, že nám zápas vôbec nevyšiel. Tým nechcem znižovať kvalitu súpera, ale musím povedať, že z našej strany to nespĺňa kritéria súťaže, v ktorej chceme hrať. Dôvodov je viac, sú rôzne a ešte si ich musíme nechať uležať v hlave. Vôbec nie sme spokojní s tým, čo sme dnes predviedli. Ani my a, samozrejme, ani hráči."

Zdroj: www.hkmskziar.sk

Futbalisti Pohronia sa herne aj výsledkovo trápia

FUTBAL – FORTUNA LIGA

Aj napriek bojovnému výkonu sme nestačili na domácu Senicu

FK Senica - FK Pohronie 1:0 (0:0)

Gól: 75. Mashike. Rozhodovali: Marhefka – Galo, Vass, ŽK: Duda (Senica), 673 divákov.

FK Senica: *Ravas – Twardek, Pavlík, Gáč, Šimčák – Duda (75. Mašulovič), Halabrín (82. Egert) – Oršula (59. Vikri), Jurdík (59. Niarchos), Šumbera (75. Kučera) – Mashike*

FK Pohronie: *Slančík – Mazan (81. Mastiš), Čmovš, Špiriak, Kokovas – Adamec (81. Záhumenský), Pajer - Blahút, Badlo, Ladji (61. Ściślak) - Lačný*

Futbalisti Senice zvíťazili v domácom súboji 7. kola Fortuna ligy nad FK Pohronie 1:0.
Seničania nastúpili v nových dresoch a v zostave s novými hráčmi - Jurdíkom a Oršulom. V úvode boli aktívnejší hostia, ktorým sa darilo držať loptu a hralo sa viac na polovici Záhorákov. Do zakončenia sa však hráči Pohronia nedostali. Postupe sa hra vyrovnala. Seničania sa dostali do dvoch šancí, z ktorých mohli streliť gól. V 28. minúte po kombinácii sa v 16-ke dostal do zakončenia Jurdík, ale asi z 8 metrov mieril tesne vedľa. O štyri minúty dobre vystrelil spoza 16-ky Šumbera, lopta po teči Špiriaka išla tesne vedľa a bol z toho len rohový kop. Priamu strelu na domácu bránu vyslali hostia až v 43. minúte, ale s Lačného pokusom Ravas nemal problémy. V prvom polčase sa hral iba priemerný futbal a tak nemohol skončiť inak ako bez gólov.

Do druhého polčasu mali Seničania lepší nástup, boli aktívnejší a dostávali sa viac pred bránu Slančíka. V 70. minúte po centri Twardeka sa dostal do šance Mašike, ale hlavou mieril tesne vedľa pravej žrde. Jediný a víťazný gól padol o päť minút neskôr, po centri indonézskej akvizície Vikriho, Mashike preskočil obrancu a z hranice malého vápna prekonal bývalého brankára Senice Slančíka. Hostia sa potom snažili o vyrovnanie, ale dostali sa iba do zakončenia, keď strieľal z rohu 16-ky Mazan, ale lopta išla vedľa. Záver už Seničania odohrali takticky a radujú sa z ďalších troch bodov.

V drese Senice nastúpil aj Petr Pavlík, ktorý bol v minulej sezóne kapitánom Pohronia.

Liptovskému Mikulášu sme podľahli 1:5

MFK Tatran Liptovský Mikuláš – FK Pohronie 5:1 (2:0)

Góly: 18. a 64. Laura, 29. Andrič, 75. Hranáč, 90+1. Václavik (z 11 m) - 60. Lačný, ŽK: Pintér, Janec - Mazan, Špiriak, ČK: 90. Špiriak (Pohronie) po druhej ŽK. Rozhodovali: Dohál - Weiss, Štofík, 240 divákov.

Liptovský Mikuláš: *Sváček - Krčík, Hranáč, Pintér, Janec - Laura (76. Kotora), Krčík, Bartoš (88. Václavik), Staš (88. Voško), Švec (76. Flak) - Andrič (42. Pinte)*

FK Pohronie: *Slančík - Kokovas (46. Nguer), Paluszek, Špiriak, Záhumenský - Pajer, Adamec (46. Badolo), Mazan, Ladji - Blahút (46. Ściślak), Lačný*

Futbalisti nováčika MFK Tatran Liptovský Mikuláš získali druhé víťazstvo v sezóne. V sobotu 18. septembra v 8. kole Fortuna ligy deklasovali FK Pohronie 5:1. Pohronie je so štyrmi bodmi posledné, na konte má šesť prehier.
Domácich hráčov Tatranu Liptovský Mikuláš čakal v Poprade typický „šesťbodový zápas" s tabuľkovým susedom z Pohronia, ktorý v siedmich dueloch získal iba o jeden bod viac ako Liptáci. Tí začali lepšie, v úvodných 10 minútach hry sa dvakrát prezentoval nebezpečným zakončením útočník Švec. Jeho strely iba tesne minuli bránku hosťujúceho Slančíka. Liptáci sa gólovej odmeny dočkali v 18. minúte. K odrazenej lopte na hranici šestnástky sa dostal domáci záložník Laura a namieril presne – 1:0. Hostia sa

v útoku presadzovali iba ťažko. Ich strelecké pokusy zo stredných vzdialeností skončili väčšinou mimo troch žrdí brankára Sváčeka. Najaktívnejší z hostí bol Malle Ladji. V 29. minúte domáci pridali druhý gól. Chybu hosťujúceho stopéra Špiriaka dokonale využil Andrič a tvrdou strelou rozvlnil sieť za Slančíkovým chrbtom – 2:0. Hráči Tatrana pokračovali v drvivom tlaku. Po tretí raz si mohli diváci zakričať po Švecovej šanci, ten ale z ideálnej pozície namieril nad hosťujúcu bránku. V 38. minúte sa výborným zákrokom prezentoval brankár Pohronia, keď zabránil pohrome z kopačky Jakuba Šveca. Trénera Pohronia Zaťka slabá obranná hra jeho zverencov poriadne rozčúlila. Domáca lavička následne siahla po striedaní. Z ihriska sa porúčal zranený skúsený útočník Andrič, ktorého na hrote útoku vystriedal mladík Pinte.

Do druhého polčasu hostia vybehli s trojnásobným striedaním, tréner Zaťko vymenil hráčov z defenzívy. Aktívnejší boli aj smerom dopredu, kde aktívne napádali domácu rozohrávku. V 57. minúte sa predral do čistej šance Pinte, ale jeho zakončenie iba tesne minulo pravú žrď Slančíkovej bránky. Vzápätí platilo otrepané nedáš - dostaneš. Záhumenského center našiel Lačného, ktorý vykresal pre hostí nádej na body – 2:1. Domácich inkasovaný gól nezlomil. O štyri minúty po ňom rozohral mozog domácich akcií Bartoš loptu na Lauru a ten sa parádnou strelou presadil po druhý raz v zápase – 3:1. Diváci naďalej sledovali atraktívny zápas, hostia ani po treťom inkasovanom góle nezložili zbrane. Smoliarom stretnutia bol Švec. Ani v 74. minúte sa po perfektnej prihrávke Lauru nepresadil, loptu napálil iba do pripraveného Slančíka. Už o minútu sa ale Liptáci radovali. Po rohovom kope sa hlavou zapísal do listiny strelcov Hranáč – 4:1. Na opačnej strane sa peknou akciou pripomenuli hostia. Lačný prihral loptu do streleckej pozície Badolovi, ale ten ju posunul ešte lepšie postavenému Nguerovi, ktorý v čistej šanci prestrelil. V samom závere prišla pre hostí dvojnásobná pohroma. Po druhej žltej karte sa z ihriska porúčal stopér Špiriak a keďže fauloval v pokutovom území, rozhodca nariadil jedenástku. Tú s prehľadom premenil striedajúci hráč Václavík a stanovil výsledok 5:1.

Zdroj: www.fkpohronie.sk

športové noviny
žiar nad hronom

Športová príloha Mestských novín Žiar nad Hronom I ročník XVI. I číslo 19 I 27. september 2021 I e-mail: mn@ziar.sk I tel.: 045/678 71 75 I web: noviny.ziar.sk

Najmenší basketbalisti v prípravnom zápase nestačili na Prievidzu

BASKETBAL – STARŠÍ MINIŽIACI – U12

Najmenší basketbalisti v prípravnom zápase nestačili na Prievidzu

Basketbal – starší minižiaci – U12
Prievidza – Žiar nad Hronom 78:54

Body: Galko 16, Oswald 12, Matúš Šarkozi 9, Baláž 8, Krnáč 6, Chrobák 2, Marek Šarkozi 1. Hrali: Matejka, Kouřil, Morvay.

Vo štvrtok 16. septembra odohrali naši najmenší basketbalisti prvý prípravný zápas so súperom z Prievidze na jeho palubovke.
Od začiatku bolo jasné, že to bude tvrdý boj o každú loptu. Obidva tímy sa prezentovali dobrou obranou po celom ihrisku a rýchlym prechodom do protiútoku. Na hre nášho súpera bolo poznať, že už má za sebou 8 prípravných zápasov, jeho hráči na ihrisku lepšie spolupracovali, mali presnejšie prihrávky a efektívnejšiu streľbu na kôš. Tieto skutočnosti rozhodli o výsledku. Veľkou výhodou Prievidžanov bolo aj to, že ich na zápas nastúpilo 20, kým náš tím mal len 10 hráčov, a preto v závere zápasu našim hráčom dochádzali sily. Aj napriek týmto skutočnostiam sme v Prievidzi podali bojovný výkon, predviedli krásne akcie, čím sme určite potešili každého basketbalového fanúšika.

Marek Baláž, tréner
a Marek Marko, asistent trénera

Žiaci na dvojdňovom prípravnom turnaji v Košiciach víťazne

Basketbal – žiaci – U14
BK MŠK Žiar nad Hronom – RIM BASKET Košice 54:51 (15:17, 23:30, 36:39)

Body: Barniak 16, Roško 16, A. Huraj 9, Tapfer 6, Oťapka 3, Dekýš 2, M. Huraj 2. Hrali: Ďurian, Golebiowski, Mališ, Plencner, Polák.
ŠBK GALAXY Košice – BK MŠK Žiar nad Hronom 54:55 (6:11, 29:20, 35:33)

Body: Barniak 20, Ďurian 20, Roško 9, A. Huraj 4, Oťapka 2. Hrali: Dekýš, Golebiowski, M. Huraj, Mališ, Plencner, Polák, Tapfer.

BK MŠK Žiar nad Hronom – AC LB 04 Spišská Nová Ves 63:40 (21:11, 36:23, 52:31)

Body: Barniak 28, Roško 18, Tapfer 6, A. Huraj 3, M. Huraj 2, Mališ 2, Oťapka 2, Ďurian 1, Plencner 1. Hrali: Dekýš, Golebiowski, Polák.

Žiaci BK MŠK Žiar nad Hronom sa v dňoch 18. a 19. septembra zúčastnili veľmi dobre zorganizovaného dvojdňového prípravného turnaja v Košiciach. Po absolvovaní mesačnej hrubej kondičnej a hernej prípravy im prišla porcia troch prípravných zápasov veľmi vhod.
Na chlapcoch bolo vidieť, že im chýba zápasová prax. Rovnako a možno ešte viac im robilo problémy zvládanie herných činností, individuálnych aj tímových, v rýchlosti, na akú neboli doteraz zvyknutí. Ale práve za takýmito skúsenosťami sme za súpermi na východ Slovenska cestovali.

Všetky tri zápasy sa niesli v podobnom duchu. Nastúpili sme nedôrazne a nekoncentrovane, hlavne v prvom polčase. Súperi sa v prvých minútach zápasu vždy dostali na koňa a my sme museli pomaly pridávať obrátky a zápasy otáčať s vypätím všetkých síl a nervov v náš prospech. Pokiaľ sme hrali pomaly, s dlhým driblingom, s nedôraznou obranou, nedalo sa na našu hru pozerať. Keď však chalani zrýchlili prechod do útoku s pekknými a presnými prihrávkami, dostávali sa do ľahkého a presného zakončenia. V obrane sme striedali slabšie okamžiky s lepšími. Pokiaľ však chlapci boli na palubovke sústredení, videli sa v útoku a dopĺňali sa v obranných činnostiach, bolo na našu hru naozaj radosť pozerať a súperi na našu hru herne naozaj nemali. Musíme sa však vyvarovať individuálnych zlyhaní a školáckych chýb.

Tento tím má veľký potenciál, viacero talentovaných hráčov, čaká nás ale ešte dlhá cesta tréningového drilu. Všetci naši hráči si za výkon na turnaji a vzornú reprezentáciu klubu zaslúžia veľkú pochvalu.

Norbert Nagy, tréner
a Patrik Ďurica, asistent trénera

Dva ťažké zápasy preverili našich kadetov

Basketbal – kadeti – U17
MŠK BK Žiar nad Hronom – IMC Slovakia Považská Bystrica 84:68 (54:38)

Body: Oliver Ondrík 18, Filip Horváth 17, Alex Kaša 12, Bruno Juhász 10, Matej Kret 9, Maroš Kartík 6, Matej Valent 5, Jakub Barcík 4, Adam Vonkomer 3. Hrali: Matúš Melaga, Marek Kňažko, Alexander Kondra.

MBA Prievidza – MŠK BK Žiar nad Hronom 88:58 (47:27)

Body: Filip Horváth 27, Oliver Ondrík 11, Matej Kret 8, Alex Kaša 4, Bruno Juhász 3, Maroš Kartík 3, Matúš Melaga 2. Hrali: Jakub Barcík, Adam Vonkomer, Marek Kňažko. Nenastúpili: Alexander Kondra, Matej Valent.

Cez víkend 18. a 19. septembra začala nová sezóna aj žiarskym kadetom, ktorí odohrali svoje prvé kvalifikačné zápasy o postup do celoslovenskej ligy - GOLD skupiny.
V prvom zápase na domácej palubovke si svoje sily zmerali družstvá MŠK BK Žiar nad Hronom a IMC Slovakia Považská Bystrica. Začiatok zápasu bol vyrovnaný, postupne však hru začali ovládať chlapci domáceho BK, ktorí už v priebehu 1. polčasu dokázali viesť aj o 20 bodov. Súper sa však nevzdával a využil každé naše poľavenie v obrane. Prejavilo sa to hlavne pri striedaní, kedy nasadenie nových, oddýchnutých hráčov bolo o niečo slabšie. No aj napriek tomu a tiež vychýlenej muške zo striel za 3 body chlapci zabojovali a dotiahli zápas do víťazného konca. Do zápasu sa zapojilo všetkých 12 nominovaných chlapcov, ktorí si odohrali svoje prvé minúty v kadetke.

V nedeľu Žiarčania vycestovali do Prievidze, kde odohrali druhý kvalifikačný zápas proti domácemu družstvu. Skúsené domáce družstvo Prievidze, v ktorom hrajú štyria hráči reprezentácie U16, koučované repretrénerom, od začiatku zápasu potvrdzovalo rolu favorita. Súper bol fyzickejší, rýchlejší, agresívnejší, čo malo za následok 17 strát do polčasu a vcelku prijateľnú prehru o 20 bodov. Náš mladý tím, postavený prevažne na prvoročiakoch (2006) a doplnený staršími žiakmi, sa však nevzdával a v tretej štvrtine dokázal náskok súpera znížiť na 12 bodov po pekných kombinačných akciách, do ktorých sa dostali vďaka zlepšenej obrane. Po oddychovom čase súpera nás však do reality vrátili hneď tri úspešné trojkové pokusy domácich a znova to bolo cez 20 bodov. Síl ubúdalo, aj keď sa do hry zapojilo 10 hráčov, okrem zraneného Valenta a Kondru. No konkurencieschopných v tomto zápase by sa dalo spočítať na jednej ruke. Ďakujeme však za takéto ťažké zápasy, ktoré nás všetkých motivujú do ďalšej tvrdej práce a posunú basketbalovo na vyššiu úroveň.

Juraj Horváth, tréner
a Jakub Švec, asistent

Úspešný vstup karatistov do sezóny

KARATE

So začiatkom školského roka sa začala aj ďalšia sezóna Karate klubu MŠK Žiar nad Hronom. Keďže situácia s aplikovaním protipandemických opatrení na športové podujatia je ťažko predvídateľná, súťaže, ktoré sa odohrali v septembri na Slovensku, boli skôr regionálneho charakteru s menším počtom štartujúcich pretekárov.
Prvou súťažou, kde viali aj farby nášho karate klubu, bola súťaž Račiansky strapec. Súťaž bola určená pre pretekárov súborných cvičení kata a konala sa 11. septembra v Bratislave. Tu nás reprezentovali Nikola Kršiaková a Patrik Fuzák. Nikola nastúpila v kategórii Kata staršie dorastenky, kde nenašla premožiteľku a skončila so zlatom. Podobne sa darilo aj Patrikovi, ktorý si z kategórie Kata muži taktiež odniesol zlato. Patrik ešte nastúpil v špeciálnej kategórii Kata Seyunchin, kde si vybojoval striebro.

Druhou úspešnou súťažou bola súťaž 7. ročník pohára ŠK CMK Banská Bystrica, ktorá sa konala 15. septembra na Moštenici. Tu nastúpila Nikola Kršiaková, tentoraz v zmiešanej kategórii Kata dorastenci (chlapci + dievčatá), kde sa opäť prebojovala na najvyššiu priečku na stupni víťazov.

Karate klub hneď od začiatku septembra začal s tréningovým procesom, pričom naviazal na letné sústredenie, čo sa začína prejavovať aj na súťažných výsledkoch. Počas celého septembra prebieha v klube aj nábor nových členov od 5 rokov.

Ľubomír Striežovský, tréner