mestské noviny
žiar nad hronom

Dvojtýždenník mesta Žiar nad Hronom | ročník XVII. | číslo 2 | 31. január 2022 | cena: zdarma | tel.: 045/678 71 75 | web: noviny.ziar.sk

V tomto čísle:

Poznáme výsledky veľkého sčítania obyvateľov a bytov
Strana 2

Vlani sa v žiarskej nemocnici narodilo viac dievčat
Strana 3

Historické fotografie a pohľadnice zbiera už 17 rokov
Strana 4

Región GRON predstavuje projekty na prvý štvrťrok
Strana 6

Aké kultúrne projekty prináša žiarske Céčko
Strana 3

Dokumentáciu na vybudovanie záhradkárskej oblasti má mesto pripravenú

Projekt pre územné rozhodnutie smeruje do finále

Približne pred rokom sme vás informovali o zámere mesta vybudovať v časti Podháj novú záhradkársku oblasť. Radnica má vypracovanú štúdiu, podľa ktorej by na pozemku s rozlohou 65 000 štvorcových metrov malo vzniknúť 83 pozemkov. Aktuálne projekt pre územné rozhodnutie smeruje do finále.

V polovici januára sa primátor Peter Antal a pracovníci mestského úradu, ktorí majú na starosti celý projekt, stretli s architektom novej záhradkárskej oblasti Matejom Brašeňom. „Architekt nám prezentoval projekt pre územné rozhodnutie," hovorí na úvod primátor Peter Antal a ako podotýka. „Až na malé zmeny, ktoré vyplynuli z diskusie, môžem konštatovať, že dokumentáciu pre územné rozhodnutie máme pripravenú. Ešte je potrebná zmena územného plánu mesta, ktorá do neho zahrnie novú záhradkársku oblasť. Po tomto kroku sa môže začať územné konanie a následne stavebné konanie."

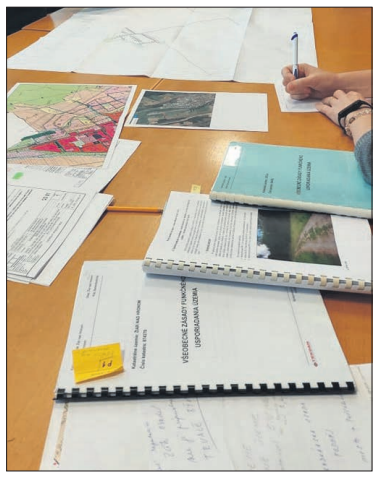

> V cene budú zohľadnené inžinierske siete, cena chatky a cena pozemku.
>
> *Peter Antal, primátor mesta*

Predpoklad ukončenia prípravných prác vidí primátor niekedy na koniec roku 2023 a v roku 2024 by sa mohli spustiť práce na infraštruktúre a samotný predaj parciel. „K dispozícii bude 83 pozemkov a chatiek. Z tohto projektu mám zatiaľ veľmi dobrý pocit a verím, že najmä obyvatelia, ktorí žijú v bytoch, si tak budú môcť vytvoriť príležitosť tráviť čas v prírode a prácou na svojich záhradkách," dodáva žiarsky primátor s tým, že sa predpokladá, že sa budú predávať už hotové chatky s pozemkami, aby sa zachovala jednotnosť chatiek v zmysle projektu. Cena bude stanovená až na základe skutočných nákladov na celý projekt, kde budú zohľadnené inžinierske siete, cena chatky a cena pozemku. Preto hovoriť už dnes o cene je predčasné. Až verejné obstarávanie jednotlivých stavebných objektov po stavebnom projekte určí cenu. To by malo byť niekedy začiatkom roka 2024.

Žiadosti o kúpu pozemku ešte mesto neprijíma

Riešené územie pre novú záhradkársku oblasť sa nachádza v severovýchodnej časti katastrálneho územia Žiar nad Hronom, v časti známej ako Podháj. Je mimo zastavaného územia. Prístupová cesta povedie od cesty, ktorá ide do Lutily a pôjde popri potoku. Zároveň tu bude premostenie novou lávkou pre peších v časti pod gastrom. „Územie je tvorené predovšetkým parcelou 2406. Severozápadná hranica parcely 2406 je zároveň hranicou medzi katastrálnym územím Žiar nad Hronom a katastrálnym územím Lutila," približuje Ľudmila Paššáková z Oddelenia mestských projektov MsÚ.

V časti Podháj vznikne 83 pozemkov.

Navrhované chatky na jednotlivých pozemkoch budú jednopodlažné s podkrovím. Projekt záhradkárskej osady je tvorený osemdesiatimi tromi stavebnými pozemkami, na ktorých sú navrhnuté typové budovy záhradných chatiek v rovnakom počte, prístreškom na smetné nádoby, dopravným napojením územia, komunikáciami a spevnenými plochami v riešenom území, jednotlivými inžinierskymi sieťami a objektmi zabezpečujúcimi zásobovanie záhradných chatiek vodou a elektrickou energiou, inžinierskymi sieťami a objektmi zabezpečujúcimi odvod vzniknutých splaškových vôd a dažďových vôd.

„Pozemky budú približne s výmerou v priemere 550 štvorcových metrov. Šesťdesiat osem pozemkov má plochu približne 540 štvorcových metrov a pätnásť pozemkov má rozlohu približne 540 štvorcových metrov," spresňuje Ľudmila Paššáková a ako naznačuje, voda na pozemkoch bude riešená studňou. Vykurovanie bude na pevné palivo s možnosťou dobudovania elektrického kúrenia. „Až po zmene územného plánu sa môže začať riešiť územné konanie. Následne budeme pripravovať projektovú dokumentáciu pre stavebné povolenie a požiadame o stavebné povolenie. Po právoplatnom stavebnom povolení môžeme začať realizáciu," uzatvára projektová manažérka.

Momentálne mesto neprijíma žiadne žiadosti o kúpu pozemku. Prieskum predbežného záujmu aj s odhadovanou cenou urobí mesto až vtedy, keď budú hotové stavebné projekty. Všetky informácie bude radnica zverejňovať postupne.

(li)

Chatky budú s podkrovím aj s altánkom.

Výsledky sčítania obyvateľov, domov a bytov

Sčítanie svojou prípravou a realizáciou patrí k najnáročnejším a najrozsiahlejším štatistickým zisťovaniam. Sčítanie obyvateľov, domov a bytov 2021 nadviazalo na dlhú históriu cenzov na území Slovenska, zároveň znamenalo odchod od tradičného sčítania. Jeho realizácii predchádzala náročná koncepčná a metodická príprava, išlo o prvé plne elektronické a prvé integrované sčítanie v SR.

Sčítanie obyvateľov, domov a bytov 2021 (SODB 2021) na Slovensku bolo založené na novom koncepte. Prvýkrát sa namiesto tradičného sčítania uskutočnilo integrované sčítanie a plne elektronické sčítanie. Integrované sčítanie je sčítanie založené na kombinácii údajov z administratívnych zdrojov a údajov získaných od obyvateľov. Sčítanie bolo realizované výlučne elektronicky, bez použitia papierových formulárov, prostredníctvom e-formulárov.

SODB 2021 bolo realizované v dvoch etapách – sčítanie domov a bytov a sčítanie obyvateľov. Rozhodujúcim okamihom sčítania, ku ktorému sa vzťahujú údaje zisťované počas sčítania, bola polnoc z 31. decembra 2020 na 1. januára 2021.

Populácia Slovenska starne.

Dnes už poznáme výsledky veľkého sčítania. Podľa údajov, ktoré zverejnil Štatistický úrad SR, k rímskokatolíckemu vyznaniu sa prihlásilo 56 % obyvateľov a k evanjelickej cirkvi a. v. 5,3 %. Z výsledkov je tiež zrejmé, že populácia Slovenska starne. Výsledky sčítania poukazujú na pokračujúci nárast seniorov a pokles populácie v nižších vekových skupinách. Sčítanie nám ukázalo aj to, že máme 44,4 % slobodných a 51 % žien. Na 100 detí pripadá 107 seniorov. Sčítania bytov a domov ukázalo, že na Slovensku je 1 234 592 domov, z nich 72 % je z murovanej konštrukcie. Na kanalizáciu je napojených 49 % domov. Až 68 % domov má plynovú prípojku. Viac ako 671-tisíc domov má obnovené okná. Bytov je na Slovensku až 2 235 586. 36 % z nich má tri obytné miestnosti a na prízemí je situovaných viac ako 1 milión bytov. 66 % bytov vykuruje plynom a vodovod v byte má 96 % bytov.

Výsledky za Žiar nad Hronom

K 1. januáru 2021 malo naše mesto 17 578 obyvateľov, z toho 8 474 je mužov a 9 104 žien. V predproduktívnom veku od 0 do 14 rokov máme 2 411 obyvateľov, v produktívnom veku od 15 do 64 rokov 11 836 obyvateľov a v poproduktívnom (65 rokov a viac) je 3 331 obyvateľov.

K štátnej príslušnosti slovenskej sa u nás prihlásilo 17 471 ľudí. Slovenskú národnosť má pritom 15 490 občanov, maďarskú 64, rómsku 73, rusínsku 10, českú 68, ukrajinskú 15 a nemeckú 9. Medzi ostatnými národnosťami sú v našom meste aj moravská, poľská, ruská, vietnamská, chorvátska, srbská, židovská, rumunská, grécka, čínska, talianska či anglická.

Slobodných máme v Žiari viac ako ženatých či vydatých. Kým v manželstve žije 6 073 ľudí, slobodných je 7 893. Rozvedených je 2 298 a vdovcov 1 262 (nezistené 52).

Bez ukončeného vzdelania vo veku od 0 do 14 rokov máme 1 716 občanov, so základných vzdelaním 2 531, stredné odborné vzdelanie bez maturity má 3 282 občanov, úplné stredné s maturitou 4 839, vyššie odborné vzdelanie 884, vysokoškolsky je vzdelaných 2 951 občanov a bez vzdelania vo veku od 15 rokov je 49 občanov (nezistené 1 326).

Slovenský jazyk ako svoj materinský uviedlo 15 312 Žiarčanov, maďarský 95 a rómsky 24 občanov.

Až 6 222 občanov je v Žiari bez náboženského vyznania. K rímskokatolíckej cirkvi sa prihlásilo 8 094 občanov, k evanjelickej 368, gréckokatolíckej 113, ale máme aj 22 pravoslávnych, 4 svedkov Jehovových a 3 sa prihlásili k Židovskej obci. Zastúpený je aj budhizmus, ku ktorému sa hlási 34 občanov, k islamu 11 a k hinduizmu 7.

Sčítanie sa týkalo aj bytov a domov. V Žiari nad Hronom máme podľa uvedených údajov 1 417 rodinných domov a 7 939 bytov.

(li)

Domov pri kaštieli slávnostne otvorený

Prestrihnutím pásky v stredu 26. januára primátor mesta Peter Antal a podpredseda BBSK Ondrej Lunter slávnostne otvorili zariadenie pre seniorov Domov pri kaštieli.

Prví klienti zariadenia pre seniorov nastúpili do zrekonštruovaných priestorov už 1. decembra minulého roku. Oficiálne otvorenie sa však z dôvodu zákazu vychádzania nekonalo. V stredu 26. januára sa slávnostného otvorenia zúčastnil nielen primátor mesta Peter Antal a podpredseda BBSK Ondrej Lunter, ale aj generálny riaditeľ Štátneho fondu rozvoja bývania (ŠFRB) Tomáš Lamprecht, zástupca ŠFRB Boris Cehlárik či poslanci MsZ.

„Mesto Žiar nad Hronom vynaložilo na rekonštrukciu zariadenia pre seniorov sumu 1,7 milióna eur, z toho 733 000 eur sme získali ako úver zo Štátneho fondu rozvoja bývania a sumu 150 000 eur na vybavenie interiéru z Banskobystrického samosprávneho kraja, ostatné financie išli z rozpočtu mesta. Od 1. decembra minulého roka sa do domova nasťahovali prví obyvatelia a ja som veľmi rád, že sme úspešne zavŕšili dôležitú investíciu mesta v sociálnej oblasti," uviedol počas svojho príhovoru primátor mesta.

„Sme v období, kedy veľa ľudí potrebuje sociálnu starostlivosť, je to približne 10 000 ľudí na Slovensku," uviedol počas otvorenia podpredseda BBSK Ondrej Lunter a dodal, že pokiaľ s tým samosprávy či štát niečo neurobia, bude to do 10 rokov viac ako 20 000 ľudí, o ktorých sa nebude mať kto postarať. „Preto je veľmi výnimočné a cenné, že sa samosprávy púšťajú do takýto projektov. Je to morálna povinnosť nás mladších. Všetko, čo dnes využívame, či už infraštruktúru, verejné budovy, ale i spoločenský život, vybudovala generácia, ktorá je práve v takzvanej jeseni svojho života. Banskobystrický samosprávny kraj podporuje obnovu zariadení sociálnych služieb a vytvára podmienky pre to, aby sme uľahčili toto bremeno pre samosprávy, pomáhame im finančným i nefinančným spôsobom," dodal podpredseda BBSK Ondrej Lunter.

S FINANČNOU PODPOROU BANSKOBYSTRICKÉHO SAMOSPRÁVNEHO KRAJA

Ešte pripomeňme, že s výstavbou Domova pri kaštieli sa začalo v roku 2019. Za necelé dva roky mesto vybudovalo nielen samotný domov, ale aj parkovisko pred objektom a na jar bude pokračovať s prácami pred objektom.

(kr)

Projekt zelenej vegetačnej steny sa realizovať nebude

Mesto podalo žiadosť o dotáciu na vybudovanie zelenej steny na budove Mestského kultúrneho centra. Aj keď s projektom bola samospráva úspešná a získala dotáciu, aktuálne sa vedenie mesta rozhodlo, že projekt sa realizovať nebude.

S týmto projektom bola prepojená aj ďalšia žiadosť na spevnené plochy pred budovou MsKC, kde sa rieši výmena pôvodnej nepriepustnej dlažby na vodopriepustnú. Cieľom projektu je zachytávanie zrážkovej vody za účelom zmiernenia negatívnych dôsledkov zmeny klímy. Projektová dokumentácia rieši návrh zelenej vegetačnej steny na časti fasády objektu MsKC, spôsob jej zavlažovania a využívania dažďovej vody. Spevnené plochy mali slúžiť ako vodozádržné opatrenia.

Ako však informuje Ľudmila Paššáková z Oddelenia mestských projektov MsÚ, projekt sa nakoniec realizovať nebude. Projekt počítal s nákladmi v sume viac ako 280-tisíc eur s DPH. „Dôvodom je extrémne zvýšenie cien stavebného materiálu. Cena diela by sa zvýšila približne o 50 000 eur, čo by v konečnom dôsledku muselo znášať mesto Žiar nad Hronom," uviedla dôvody projektová manažérka.

Keďže však mesto má vo svojom rozpočte na tento projekt vyčlenené finančné prostriedky, rozhodlo sa ich použiť pri inom projekte. „Mesto Žiar nad Hronom chce v projekte pokračovať, ale už nie v tomto roku. Budeme sledovať nové výzvy na takýto projekt a určite sa do nej zapojíme," konštatoval vedúci Kancelárie primátora mesta Martin Baláž.

(li)

Ilustračné foto.

Vlani sa v našom meste narodilo 153 detí

Celkový počet obyvateľov Žiaru nad Hronom k 31. decembru 2021 bol 17 398. Vlani sa pritom z mesta odsťahovalo 373 ľudí, ale prisťahovalo sa iba 154.

Ako informuje Erika Rajčanová z Oddelenia evidencia obyvateľstva MsÚ, v našom meste sme vlani zaznamenali najviac úmrtí obyvateľov za uplynulé roky. „V rokoch 2019 a 2020 zomrelo 177 a 170 ľudí. Vlani to bolo až 258 obyvateľov," spresnila.

Počet narodených detí je tiež bez výraznejšej zmeny oproti predchádzajúcim rokom. „Celkovo sa v roku 2021 narodilo 153 detí, z toho 72 chlapcov a 81 dievčat. Najčastejšie mená, ktoré rodičia dávali svojim deťom, boli Adam a Martin a pri dievčatách víťazili mená Eliška a Natália," priblížila ďalej Erika Rajčanová. Kým Adam a Martin patria skôr ku klasických menám, boli aj rodičia, ktorí zvolili netradičné varianty. „Najviac netradičnými menami sú v Žiari chlapčenské mená Endrigo a Merih," dodala Erika Rajčanová.

(li)

mestské noviny žiar nad hronom

Mestské noviny, dvojtýždenník mesta Žiar nad Hronom, vydáva mesto Žiar nad Hronom, so sídlom na Ul. Š. Moysesa 46, 965 19 Žiar nad Hronom, adresa redakcie: Námestie Matice slovenskej 8, 965 01 Žiar nad Hronom. Registrované na Ministerstve kultúry SR pod číslom EV 3792/09, ISSN 1339-1771, IČO: 00 321 125. Redaktor: Lenka Ihradská, telefón: 045/678 71 75, e-mail: lenka.ihradska@ziar.sk, Katarína Reiterová, telefón: 045/678 71 35, e-mail: katarina.reiterova@ziar.sk. Šport, e-mail: mn@ziar.sk. Grafická úprava: Michal Černaj, telefón: 045/678 71 35, e-mail: michal.cernaj@ziar.sk. Foto: Dušan Pethö. Tlač: Tlačiareň Petit Press, a. s. Kopčianska 22, 851 01 Bratislava - Petržalka. Nevyžiadané rukopisy redakcia nevracia. Autorské práva vyhradené. Ďalšie šírenie, rozmnožovanie textov, grafov, fotografií grafiky je možné len s písomným súhlasom vydavateľa. Vydavateľ nie je zodpovedný za obsah a pravdivosť inzerátov. Vlastníkom a vydavateľom periodika k 31.12.2011 je mesto Žiar nad Hronom.

ODKRÝVAME HISTÓRIU NÁŠHO MESTA

Pokračovanie v zápase o zachovanie kaštieľa

Aj napriek jasne formulovaným požiadavkám pamiatkarov, nedošlo k náprave. Ale práve naopak, vykonali sa svojvoľné zmeny s vážnym negatívnym zásahom do architektúry kaštieľa.
Bolo odstránené historické schodisko v juhovýchodnom krídle obývanom v minulosti biskupmi, ktoré dal vybudovať biskup Rimely koncom 19. storočia a spájalo dolné a horné podlažie priamo. Ďalšie stavebné úpravy boli naplánované, medzi nimi bol aj návrh predelenia priestoru kaplnky železobetónovým stropom. Krajské Pamiatkové stredisko v Banskej Bystrici však tento zámer zamietlo, pretože kaplnka mala zostať zachovaná ako jeden z mála autentických interiérových priestorov v kaštieli. Avšak v budúcnosti sa mali priestory kaplnky využívať ako knižnica so študovňou.

V júni 1961 začali práce na maľovaní fasád a úprave interiérov, v ktorých boli v priestoroch kaštieľa v polovici šesťdesiatych rokov umiestnené pracoviská Okresného národného výboru. Koncom šesťdesiatych rokov však bola v kaštieli umiestnená Stredná ekonomická škola, čím sa funkcia kaštieľa, ako bývalého sídla šľachty, zase zdevastovala.

Preto v roku 1967 krajské pamiatkové stredisko opäť iniciovalo prešetrenie úprav a po obhliadke vydalo nové pokyny k obnove. Pri výmene okien sa materiálom a členením nové okná mali prispôsobiť historickým a mreže na oknách v prízemí mali byť zachované a poškodené opravené. Kamenné ostenia vstupov do jednotlivých miestností v renesančnej časti kaštieľa sa mali očistiť od náterov, čím by sa im prinavrátila ich pôvodná profilácia a historicko – architektonická hodnota. Jeden zo vstupných portálov, v minulosti zamurovaný sklobetónovou výplňou, mal byť odstránený. Len tak mimochodom, je ešte stále zamurovaný tou istou sklo betónovou výplňou doteraz.

> Umiestnením Strednej ekonomickej školy v kaštieli sa jeho funkcia, ako bývalého sídla šľachty, zdevastovala.

Pamiatkové stredisko odobrilo požiadavku vytvoriť v mieste jedného zo zamurovaných, pôvodných vstupov na fasáde orientovanej do záhrady, okno, ktoré sa malo svojimi rozmermi a výplňou zhodovať s pôvodnými.

V roku 1886 bola na priečelí kaštieľa osadená železná pamätná tabuľa. Tá mala byť demontovaná a odovzdaná múzeu v Kremnici. Keďže text bol v maďarčine, jej slovenský preklad mal byť umiestnený na stenu vstupnej haly. Pred niekoľkými rokmi Múzeum v Kremnici po zreštaurovaní pamätnej tabule ju odovzdalo mestu Žiar nad Hronom a dnes je pamätná tabuľa súčasťou muzeálnej expozície v kaštieli.

Mgr. Peter Mosný, kastelán
Foto: autor.

City fest dostal pre tento rok zelenú

Postupne sa nám uvoľňujú kovidové opatrenia, čo je veľmi dobrá správa aj pre slovenskú kultúru. Radosť z toho majú aj pracovníci žiarskeho Mestského kultúrneho centra. Produkcia Céčka má množstvo plánov, ako potešiť svojho diváka. Program a plány na najbližšie mesiace nám prezradil producent a dramaturg v jednej osobe, Janko Kulich.
„Uvoľňovanie opatrení pre nás znamená, že môžeme robiť to, prečo sme tu, a teda kultúru a umenie," hovorí na úvod a pokračuje: „Samozrejme, že nás mrzí, že ani tento rok sa nepodarí zorganizovať obľúbený Bál Žiarčanov alebo Fašiangovú veselicu, ale máme pripravené desiatky iných akcií. Našim hlavným obdobím bude opäť leto, keď bude možné robiť akcie v parku, na nádvorí kaštieľa alebo na dvore Svätokrížskeho domu. Pôjde o menšie a väčšie akcie a máme dostatok času ich dobre pripraviť."

Kultúra sa vracia aj do Svätokrížskeho domu

Keďže však stále pretrváva situácia, že sa nám objavujú nové a nové varianty kovid ochorenia, dramaturgiu si nemôžu plánovať dlhodobo. Ale potešíme vás, na prvý štvrťrok už má Céčko pripravený scenár podujatí. „Snáď Žiarčanov poteší nový projekt Valentínska jazda, v rámci ktorého priamo na Valentína zavítame opäť pod okná na sídliska. Tentokrát však s hudobnou skupinou Funny Fellows, ktorá bude hrať zaľúbencom aj na želanie. Tí budú mať možnosť pieseň osobne venovať a vyznať svoju lásku aj verejne všetkým cez megafón," hovorí o novinke v produkcii Janko Kulich a ako pokračuje: „V sobotu 19. februára predstavíme v Divadelnej sále MsKC mladú žiarsku muziku v projekte Mladá nočná hudba so skupinami Andy Switch, Radiopieces, Mailyme, Samgot & Icefoterr. Február zakončíme populárnym Fašiangovým sprievodom v maskách v sobotu 26. februára." S posledným podujatím sa logicky natíska otázka, či sa do Svätokrížskeho domu vráti aj obľúbená pravá zabíjačka. „Nie je možné organizovať kultúru v spojení s gastro aktivitami, a preto si na zabíjačku budeme ešte musieť počkať. Určite však sprievod zavíta na dvor Svätokrížskeho domu a možno budú aj šišky. V rámci sprievodu sa predstavia muzikanti, herci, masky na chodúľoch, ale zapojiť sa môže aj verejnosť," vysvetľuje producent Céčka.

V dramaturgii je aj množstvo noviniek pre najmenšieho diváka

Február je, čo do počtu dní, najkratší mesiac v roku, a tak sa ani nenazdáme a máme tu marec. Počas neho by sa mala kultúra vrátiť aj do mestských sál. Či už na divadlo, alebo s deťmi na predstavenia. Slová Janka Kulicha to potvrdzujú: „V nedeľu 27. marca sa do nášho mesta vrátia s novým programom Smejko a Tanculienka. Netreba tiež zabúdať na Kino Hron, ktoré sme otvorili už v polovici januára a pravidelne ho navštevujú desiatky divákov. Veľmi nás tento záujem o filmy teší."

Už v januári Céčko prekvapilo a potešilo Žiarčanov bubnovou šou priamo pod oknami, ktorá zožala veľký úspech. Nebude to však jediná kultúra pod oknami. „Začali sme akciou Bubnujeme nový rok pod oknami Žiarčanov s bubnovou šou Campana Batucada z Nitry. Akcia sa stretla s úžasnými reakciami obyvateľov, a tak nie je vylúčené, že si ju o rok znovu zopakujeme. V takejto sídliskovej kultúre plánujeme pokračovať napríklad aj v rámci kultúrneho leta," prezrádza Janko Kulich a ako naznačuje, Céčko v programe počíta aj so svojimi najmenšími divákmi: „V rámci Fašiangového sprievodu sa predstavia aj herci na chodúľoch, ktorí detičkám zahrajú aj krátku rozprávočku. Určite chceme každý mesiac jednu akciu aj pre deti. Začneme Smejkom a Tanculienkou v marci, pravidelnými predstaveniami v sále počas ostatných mesiacov a plánujeme Cestu rozprávkovým parkom v rámci MDD, animačné programy v rámci kultúrneho leta, nový projekt Rozprávkový kaštieľ v septembri a december bude patriť Mikulášovi a Vianočnej rozprávke. Majú sa veru na čo tešiť."

Veľkú radosť z toho, že kultúra sa znova otvára divákovi, majú, samozrejme, aj pracovníci Mestského kultúrneho centra. Janko Kulich na záver prezrádza, na čo sa on sám z pripravovaných programov najviac teší: „My všetci v MsKC sa tešíme, keď sa vráti život do našich sál, na chodby, kde budeme stretávať umelcov, priateľov, známych, divákov. To je to, prečo túto prácu stále robíme. Momentálne sa však tešíme na všetko, čo príde, na všetky plánované akcie. Tou najobľúbenejšou je určite City fest."

(li)

Ema a Martin boli vlani najčastejšie mená novorodencov v žiarskej nemocnici

V Žiari nad Hronom sa počas minulého roka uskutočnilo 550 pôrodov. Dievčat sa narodilo viac (285) ako chlapcov (266), dvojičky si domov odniesla iba jedna mamička. Na svet prišlo v žiarskej pôrodnici vlani aj 10 COVID novorodencov.
Medzi najčastejšie dievčenské mená, aké rodičia dávali svojim novorodencom, patrili Ema, Eliška a Viktória. U chlapcov zase dominovali mená Martin, Matej a Adam. V prvý decembrový deň sa na svet vypýtalo dievčatko, ktoré bolo uložené v menej častej polohe, a to koncom panvovým.

„Nešlo teda o pôrod hlavičkou a my sme sa museli zodpovedne rozhodnúť, ako spontánny pôrod viesť, aby mamička aj dieťatko boli maximálne v bezpečí. Všetko ale prebehlo v poriadku. Každú novú dušičku s radosťou vítame, no tentokrát to bolo doslova. Rodičia dali dievčatku netradičné meno Alma, čo v preklade znamená duša," vysvetľuje MUDr. Monika Zimanová z gynekologicko-pôrodníckeho oddelenia žiarskej nemocnice.

Pôrodnica v Žiari nad Hronom pre budúce mamičky minulý rok zaviedla novinku, bylinnú náparku. Ide o jemnú procedúru s veľkou silou, ktorá je značnou podporou pre budúce mamičky pri pôrodnom procese. Nahrievane totiž pôsobí pozitívne na uvoľnenie, prehriatie a otvorenie pôrodných ciest.

Predpôrodnú prípravu poskytujú v moderných priestoroch

Mamičky majú v žiarskej pôrodnici tiež možnosť vytvoriť si spoločne s personálom individuálny pôrodný plán. „Záleží nám na tom, aby počas pôrodu boli v rámci možností akceptované želania a predstavy mamičky, a tak konzultujeme pôrodný plán pri každom príjme. Dá sa teda povedať, že ho využila takmer každá mamička," hovorí vedúca pôrodná asistentka Emília Šipikalová.

Nemocnica tiež poskytuje možnosť absolvovať predpôrodnú prípravu, ktorú vlani využilo 61 mamičiek. Pre tento účel vlani zriadila i nové, moderné priestory. Zdravotnícke zariadenie uplatňuje i bonding a mamičky si môžu vypožičať domov pre svoje bábätko monitor dychu. Tento rok plánuje nemocnica zakúpiť na oddelenie nové medicínske prístroje.

„Cieľom nášho oddelenia je najmä poskytovať kvalitnú zdravotnú starostlivosť a zabezpečiť, aby sa u nás mamičky cítili v bezpečí a príjemne," dodáva MUDr. Michal Hubinák z gynekologického-pôrodníckeho oddelenia.

(r)
Foto: Svet zdravia.

Dvetisíc eur na nákup literatúry do mestskej knižnice

V minulom roku Mestská knižnica Michala Chrásteka dostala z Fondu na podporu umenia dotáciu vo výške 2 000 eur na nákup literatúry.
Ako nás informovala vedúca mestskej knižnice Miroslava Kravárová, z týchto prostriedkov sa jej podarilo spolu s povinným spolufinancovaním zakúpiť dokopy 190 kníh. „Z toho 131 do Oddelenia pre dospelých a 59 do Detského oddelenia," spresňuje.

Miroslava Kravárová tiež potvrdila, že aj v roku 2022 bude knižnica žiadať o dotáciu z Fondu na podporu umenia na nákup kníh. „Zároveň sme už vypracovali a podali žiadosť na finančnú podporu na nákup nových knižničných regálov. Veríme že tieto kroky pritiahnu do knižnice nových čitateľov," uzatvára vedúca Mestskej knižnice Michala Chrásteka.

(li)

Z verejných zdrojov podporil u. fond na podporu umenia

František Kovár rozširuje svoju zbierku historických fotografií už takmer 17 rokov

František Kovár síce pochádza z Bratislavy, no už niekoľko rokov žije v našom regióne. Učaroval mu natoľko, že mu robí dobré meno v rámci Slovenska a pravidelne propaguje zaujímavosti z neho nielen na svojom facebookovom profile. Vo svojej zbierke má tiež množstvo unikátnych a hodnotných archívnych záberov, s ktorými sa veľmi rád podelí.

„V roku 2005 som prišiel na stredné Slovensko z Bratislavy. So svojou rodinou žijem v Starej Kremničke. Mojím koníčkom bola vždy história, preto som sa aj v pre mňa novom prostredí začal zaujímať o miestnu históriu," približuje na úvod a ako prezrádza, časť z jeho záľub už prešla aj na jeho syna: „Historické fotografie zatiaľ nezbiera, ale naše dva hrady, konkrétne Šášovský a Revište, sú jeho záľuba."

František Kovár so svojou bohatou zbierkou.

Verejnosti je František Kovár známy aj svojou angažovanosťou a činnosťou v OZ Kamenica. „Pri vzniku OZ boli dve priority, a to záchrana železničnej stanice v obci a rozvoj turistiky. Tá prvá sa nám nepodarila, keďže stanica bola nakoniec predaná minulý rok inému záujemcovi. Rozvoj turistiky sa podaril možno až nad očakávanie. Vytvorili sme mnoho kilometrov, takmer 50 kilometrov, turistických chodníkov v okolí obce, ktoré sa napojili na už existujúce v smere na Kremnicu, Žiar nad Hronom a Šášovské Podhradie. Ale najväčšiu popularitu a využitie má náučný chodník Kamenica, ktorý tvorí 3,5 kilometra dlhý okružný chodník, kde sa turisti môžu oboznámiť s históriou obce, s históriou bojov SNP či históriou železničnej trate prezývanej aj Slovenský Semmering. Ale lahôdkou je najvyššie položený bod, vrchol Kamenice, odkiaľ je nádherný panoramatický výhľad na šíre okolie Žiarskej kotliny." A keďže história je Františkov celoživotný koníček, logicky padla otázka, ktoré je jeho obľúbené obdobie: „Je to skôr všeobecné. Napríklad náš región ju má veľmi starú, už napríklad od doby bronzovej, kedy nad našou obcou na vrchu Skalka bolo v tej dobe nejaké hradisko či prípadne obetné miesto."

Do roku 2016 sa Františkovi podarilo zhromaždiť veľké množstvo fotografií obce Stará Kremnička. Bolo ich takmer 1 500, z ktorých potom vybral a pri príležitosti bojov SNP v obci (4. a 5.10.1944) inštaloval v kultúrnom dome stálu výstavu pod názvom Stará Kremnička v čase. Táto výstava tu bola až do rekonštrukcie Kultúrneho domu v roku 2020.

Na Šášovskom hrade vraj straší

František tiež veľmi rád, a pomerne často, propaguje Šášovský hrad, kde aj osobne chodí. „Venujem sa obom našim hradom (Šášovský a Revište). Na Revišti som bol v roku 2011 zakladajúcim členom Združenia na záchranu hradu Revište a pribežne sa zúčastňujem aj teraz rôznych akcií na hrade. Na Šášove je to spolupráca so Združením na záchranu hradu Šášov, kde sa podieľam na rekonštrukčných prácach a v poslednom období je to hlavne práca v miestnej muzeálnej expozícii združenia," naznačuje a prezrádza aj zopár zaujímavostí práve v súvislosti s hradom Šášov: „Najznámejšia z hradu je legenda o tajnej chodbe z hradu do kaštieľa v Ladomerskej Vieske. Je to menej o mne známe, ale zaujímam sa o paranormálne javy a hrad Šášov je na ne ako stvorený. Na moje pozvanie tu boli skupiny, ktoré sa tomu aktívne venujú a ich, ako aj moje, zistenia hovoria, že na hrade, jednoducho povedané, aj straší. Že sa tam vyskytujú paranormálne aktivity. Častým javom je rýchle vybíjanie bateriek v prístrojoch. Mne sa napríklad stalo, že za 56 sekúnd mi klesol môj mobil z 58% nabitej batérie na takmer nulu. Alebo plne nabitá kamera, ktorá vydrží záznam približne 2 hodiny, skončila na 0 za necelých 20 minút. Hrad je však v posledných rokoch vyhľadávaným miestom návštevníkov, preto už je ťažšie odporučiť, kedy si naplánovať jeho návštevu. Ale mne sa najviac páči v podvečer, pred západom slnka, kedy sa mi často podarí urobiť celkom pôsobivé fotografie."

Najobľúbenejšie sú staré fotografie hradov Šášov a Revište

Ako sme už v úvode spomenuli, František sa môže pochváliť bohatou zbierkou unikátnych historických pohľadníc či fotografií. „Fotografie som začal zbierať v roku 2005, teda odvtedy, ako som sem prišiel z Bratislavy. Pohľadnice až neskôr, možno tak päť rokov dozadu," počíta roky a konkretizuje, o akú zbierku ide: „Pohľadnice v mojej zbierke sú prevažne zo Žiaru, vianočné či veľkonočné. Ostatné sú fotografie miest a obcí. Z týchto originálov veľa nemám, zväčša sú to skeny od ľudí."

František, hoci má vo svojej zbierke prehľad, nedokáže presne určiť, ktorý kúsok v nej je najstarší. „Bohužiaľ, nemám všade datovanie. Mnohým vek len odhadujem. Ale moje obľúbené sú staré fotografie hradu Šášov a Revište." Zaujímalo nás, ako sa k takýmto unikátom dostal: „Začal som našou obcou (Stará Kremnička), postupne sa to rozširovalo na okolie, mestá Žiar nad Hronom či Kremnica, až postupne som to začal rozširovať na celé stredné Pohronie. Niečo mám aj zo Zvolena či Banskej Bystrice." Všetky fotografie má digitalizované, uložené v počítači. Ako priznáva, mnohé z nich tiež nejako upravoval či retušoval. Najobľúbenejšiu fotografiu však nemá. „Ja fotografie takto nehodnotím. Pre mňa je každá jedna vzácna. Zbieram ich ako dokumentačné, nie nejako podľa vzácnosti."

Pomerne časti sa stáva, že František niečo zo svojej zbierky zverejní na svojom profile na Facebooku. Takéto zábery majú takmer vždy veľký úspech. Nie raz sa už na ne ozvali aj zberatelia. „Občas sa aj niekto ozve, ale keďže nemám originály, tak ich sklamem. Skôr mi ľudia posielajú buď skeny fotografií, alebo prefotené svoje fotografie. Naposledy som nejaké fotografie Žiaru poskytol do monografie mesta."

Pri určovaní objektov a polohy mu pomáhali aj miestni pamätníci

Na mnohých starých fotografiách sú zachytené budovy alebo objekty, ktoré by sme však už dnes v meste nenašli. František aj napriek tomu, že nepochádza z nášho kraja, vie pomerne presne určiť, o aké objekty ide, čo sa dnes na ich mieste nachádza, čo kedysi bolo v týchto objektoch či kto v nich žil. Zaujímalo nás, odkiaľ získava tieto informácie. „Keďže nie som odtiaľto, tak som sa kontaktoval často s miestnymi pamätníkmi. Z tých, ktorí mi najviac pomohli, bol dnes už zosnulý Richard Kafka, ale dobre sa mi spolupracovalo aj s Ľudmilou Pulišovou z Ladomerskej Viesky. Mali sme aj spoločnú prácu spolu s ďalšími aktivistami pri tvorbe Svätokrížskeho náučného chodníka. Ešte spomeniem aj tiež už zosnulého historika Mariána Pavúka z Vyhní. Niektoré lokalizácie alebo viac informácií sa mi darí získať aj z komentárov pri zverejnení fotografií na sociálnych sieťach," vysvetľuje František, ktorý vlastní aj bohatú zbierku pohľadníc. Konkrétne s motívmi Vianoc, Veľkej noci, zopár z nich sú blahoželania a nájdu sa aj nejaké s vyobrazením Žiaru nad Hronom. „Pohľadnice, ktoré mám, sú s adresami a textami, niektoré aj so známkami," naznačuje a konkretizuje, čo všetko zachytávajú tieto pohľadnice: „V minulosti pohľadnice viac vystihovali myšlienku a ducha doby, ktorej sa venovali, či už Vianoc, alebo Veľkej noci. Boli iné, ako sú dnes, také rôznorodejšie, maľované, farebné, čiernobiele, krajinky, postavy a motívy spojené s danou tematikou. Dnes už sú to zväčša len naaranžované motívy pre komerčný predaj. Pri pohľadniciach Žiaru sú to hlavné dominanty mesta v rôznych obdobiach, ako kostol, kaštieľ, centrum mesta, kúpalisko, hrad Šášov, ale aj novodobejšia výstavba, napríklad často dominuje Hotel Luna."

Hoci Františkovi trvalo niekoľko rokov, kým sa dopracoval k súčasnej zbierke historických fotografií a pohľadníc, veľmi rád sa o ne podelí aj so širokou verejnosťou. „Čo mám, to zverejním a neriešim, či to niekto niekde ďalej použije. Som rád, keď zábermi, ktoré ešte dovtedy nevideli, ľudí poteším. Možno si pri nich zaspomínajú. A ak to aj niekto ďalej rozširuje, skôr ma to len poteší," dodáva na záver František Kovár.

(li)

Foto: súkromný archív FK.

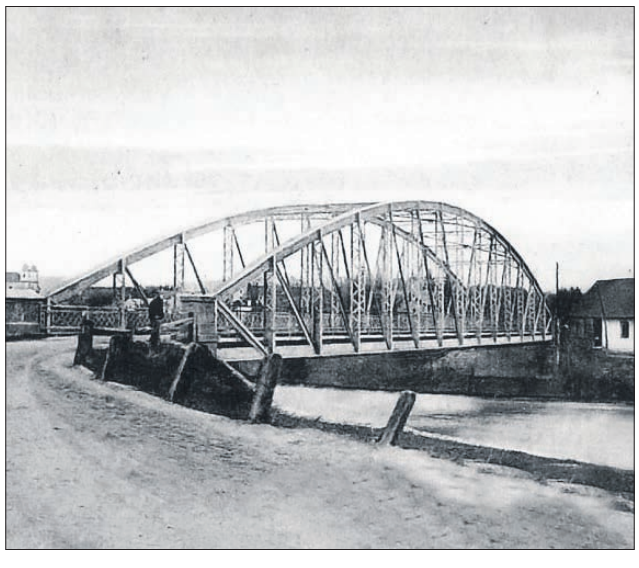

KINO HRON žiar nad hronom
Mestské kultúrne centrum, SNP 119
www.kinohron.sk
Predaj lístkov 1 hod pred premietaním, alebo v Mestskej knižnici /oproti Prioru, pon-pia 8-18:00/
vstupné = 5 Eur

3.2. štv 16:30 SPIDER-MAN: BEZ DOMOVA Pokračovanie komiks.príbehu /titulky/ 19:30 MOONFALL Sci-fi o zrážke Mesiaca so Zemou
4.2. pia 17:00 SPIEVAJ 2 Zvieratká na speváckej súťaži 19:30 VRESKOT Hororový vrah znova ožíva
5.2. sob 16:30 SPIEVAJ 2 Zvieratká na speváckej súťaži 19:00 MATRIX RESURRECTIONS Pokračovanie kultovej trilógie
6.2. ned 15:30 SPIDER-MAN: BEZ DOMOVA Pokračovanie komiks.príbehu /dabing/ 18:30 KLAN GUCCI Láska, zrada, pomsta aj vražda
10.2. štv 16:00 MATRIX RESURRECTIONS Pokračovanie kultovej trilógie 19:00 KLAN GUCCI Láska, zrada, pomsta aj vražda
11.2. pia 17:00 SPIEVAJ 2 Zvieratká na speváckej súťaži 19:30 KINGSMAN: PRVÁ MISIA Počiatky vzniku tejto agentúry
12.2. sob 17:00 KINGSMAN: PRVÁ MISIA Počiatky vzniku tejto agentúry 19:30 VRESKOT Hororový vrah znova ožíva
13.2. ned 16:00 SPIEVAJ 2 Zvieratká na speváckej súťaži 18:30 MOONFALL Sci-fi o zrážke Mesiaca so Zemou

Kontrolujeme očkovanie alebo prekonanie, všetkých nad 12 r.!

mskc žiar nad hronom
Nemak
žiar nad hronom
AUDIO VIZUÁLNY FOND

VOĽNÉ PRACOVNÉ MIESTO NA PRÍSLUŠNÍKA MESTSKEJ POLÍCIE

Mesto Žiar nad Hronom, Ul. Š. Moysesa č. 46 prijme do pracovného pomeru na voľné pracovné miesto príslušníka mestskej polície.

Kvalifikačné predpoklady a osobitné kvalifikačné predpoklady
- *úplné stredoškolské vzdelanie s maturitou alebo vysokoškolské vzdelanie*
- *vek nad 21 rokov*
- *bezúhonnosť*
- *zdravotná, telesná a duševná spôsobilosť*
- *znalosť úradného jazyka slovom a písmom*
- *výhodou - odborná spôsobilosť v súlade so zákonom č. 564/1991 Zb. o obecnej polícii v znení neskorších predpisov*
- *výhodou - zbrojný preukaz na držanie zbrane a streliva za účelom výkonu činnosti príslušníka polície*

Iné kritériá a požiadavky
- *dobré komunikačné, organizačné schopnosti, profesionálne vystupovanie*
- *osobnostné a morálne predpoklady*
- *ovládanie práce s PC*
- *platný vodičský preukaz minimálne skupiny „B"*

K prihláške na voľné pracovné miesto je potrebné pripojiť
- *prihlášku do zamestnania*
- *profesijný životopis a motivačný list*
- *kópiu dokladu o najvyššom dosiahnutom vzdelaní*
- *lekárske potvrdenie o zdravotnej spôsobilosti na výkon práce mestského policajta*
- *fotokópiu platného vodičského preukazu*
- *fotokópiu platného zbrojného preukazu*

Ponúkaný plat: v zmysle zákona č. 552/2003 Z. z. o výkone práce vo verejnom záujme a zákona č. 553/2003 Z. z. o odmeňovaní niektorých zamestnancov pri výkone práce vo verejnom záujme

Prihlášku s požadovanými dokladmi doručte najneskôr do 11.2.2022 na adresu:
Mestský úrad, personálne oddelenie, Ul. Š. Moysesa č. 46, 965 19 Žiar nad Hronom.

POHOTOVOSTNÉ LEKÁRENSKÉ SLUŽBY

- *31.1. 20.00 – 22.00 h lekáreň Benu, Europa Schopping Center, Nám. SNP 63, Zvolen*
- *1.2. 20.00 – 22.00 h lekáreň Elned, Ľ. Štúra 54, Zvolen*
- *2.2. 20.00 – 22.00 h lekáreň Flora, Dr. Janského 478, ZH*
- *3.2. 20.00 – 22.00 h lekáreň Medea, Ľ. Fullu 19, Zvolen*
- *4.2. 20.00 – 22.00 h lekáreň Medika, Divadelná 4, Zvolen*
- *5.2. 20.00 – 22.00 h lekáreň Nukleus, Sládkovičova 8, ZH*
- *6.2. 20.00 – 22.00 h lekáreň Opium, Nám. SNP 34, Zvolen*
- *7.2. 20.00 – 22.00 h lekáreň Prameň, Dukelských hrdinov 8, Zvolen*
- *8.2. 20.00 – 22.00 h lekáreň Recept, Dolná 21, Kremnica*
- *9.2. 20.00 – 22.00 h lekáreň Červený mak, Nám. SNP 84, Zvolen*
- *10.2. 20.00 – 22.00 h lekáreň Srdce, Rybárska 9, Sliač*
- *11.2. 20.00 – 22.00 h lekáreň U spasiteľa, J. Kozáčeka 9282, Zvolen*
- *12.2. 20.00 – 22.00 h lekáreň U Hippokrata, Kremnická 2, Zvolen*
- *13.2. 20.00 – 22.00 h lekáreň U škorpióna, J. Kozáčeka 11, Zvolen*

OZNÁMENIE O PRERUŠENÍ DISTRIBÚCIE ELEKTRINY

Dňa 15. februára v čase od 8.00 do 15.30 hod. bude prerušená distribúcia elektrickej energie pre odberné miesta, číslo domu:
- *Jiráskova 6, 8*
- *M. R. Štefánika 6, 8, 10, 12, 14, 16, 18*
- *Nám. Matice slovenskej 10, 12, 14, 16, 18, 23, 25, 27, 29, 31, 33, 59, 407*
- *Š. Moysesa 53, 55, 57, 59, 61, 63*

Dňa 16. februára v čase od 8.00 do 15.30 hod. bude prerušená distribúcia elektrickej energie pre odberné miesta, číslo domu:
- *M. Chrásteka 5, 7, 9, 11, 13, 15, 17, 19, 23, 507, 946, 998, 2095*
- *Novomeského 9, 11, 519, 522*
- *SNP 872, 874, 877, 880, 881, 883, 885, 886, 891, 892, 894, 897, 899, 900, 901, 903, 905, 919, 920, 921, 923, 926, 929, 930, 938, 941, 942, 944, 945, 951, 955, 958, 960 – 965, 968, 969, 971, 974, 977, 979, 981, 984, 985, 986, 988, 989, 991, 992, 993, 995, 999, 1003, 1004, 1007, 1014, 1018, 1021, 1024, 1025, 1028, 1042, 1043, 1046, 1048, 1056, 1063, 1064, 1066, 1074, 1078, 1079, 1080, 1085, 1088, 1094, 1096, 1098, 1102, 1105, 1106, 1107, 1119, 1136, 1160, 1161*
- *Svitavská 1, 2, 3, 5, 7, 529, 1531*

MESTSKÁ KNIŽNICA MICHALA CHRÁSTEKA JE V REŽIME „ZÁKLAD"

Mestská knižnica Michala Chrásteka je otvorená v režime „ZÁKLAD", kontrolujú sa iba čitateľské preukazy.

Otváracie hodiny

Oddelenie pre dospelých:
Po, Ut: 8.00 - 18.00 hod.
St 8.00 - 15.00 hod.
Št - Pia 8.00 - 18.00 hod.

Oddelenie pre deti:
Po, Ut: 12.00 - 18.00 hod.
St 8.00 - 15.00 hod.
Št - Pia 12.00 - 18.00 hod.

Policajné besedy so žiakmi prvého stupňa

Posledný deň pred vianočnými prázdninami si nadporučíčka Anna Holečková z Okresného riaditeľstva Policajného zboru v Žiari nad Hronom s deťmi na 1. stupni prebrala dôležité telefónne čísla, prácu polície a iné dôležité informácie.

V pracovnom zošite „Póla" si detičky našli aj vystrihovačky a obrázky na vymaľovanie, čomu sa potešili najviac.

OR PZ Žiar nad Hronom

NEVEŠAJTE TO NA KLINEC, MY VÁM TO NATLČIEME DO HLAVY

Zabudnite na nekonečné bifľovanie sa, hrozivo vyzerajúce gramatické cvičenia, či dlhánske stĺpce slovíčok, ktoré sa musíte naučiť naspamäť. Ide to aj inak!

Využitá každá minúta
Nečakajte monológ lektora a hŕstku znudených alebo vystrašených študentov. V našich kurzoch stretnete ľudí, ktorí sa učia nové slovíčka, nové vety a gramatiku úplne prirodzene. Lektor kladie študentom otázky a pomáha im na ne odpovedať celými vetami, aby si precvičili čo najviac slovíčok. Vyučovanie začína opakovaním učiva z predchádzajúcich hodín, potom nasleduje preberanie nového učiva.

Systematické opakovanie pomáha študentom zapamätať si to, čo sa už naučili a zlepšovať im tak porozumenie a výslovnosť. Každá jedna minúta hodiny je naplno využitá.

Tak prečo by ste sa mali učiť inak?

Malé skupiny a individuálna výučba
Aby ste sa mohli učiť rozprávaním, nemôžete byť v skupine s ďalšími dvadsiatimi študentmi.

V Jazykovej škole ZARAZ vyučujeme malé skupiny s maximálne ôsmimi študentmi, ktorí majú rovnakú úroveň znalosti jazyka.

Ak sa nechcete učiť v skupine, môžete sa učiť individuálne a my sa radi prispôsobíme vášmu časovému rozvrhu.

Aj úplní začiatočníci
Ešte ste sa cudzí jazyk neučili a bojíte sa, že by ste boli v skupine so študentmi, ktorí sa ho už učili? To sa vám u nás nestane. Úplní začiatočníci majú vlastné skupiny, ktoré im umožňujú cítiť sa na hodine príjemne a učiť sa bez obáv.

Vyskúšajte si to zadarmo
Osobná skúsenosť je lepšia ako tisíc slov. Absolvujte s nami ukážkovú hodinu zadarmo. Dozviete sa podrobnosti nielen o kurzoch ale ja o metóde výučby, ktorú si budete môcť vyskúšať na vlastnej koži.

Staňte sa ďalším spokojným študentom Jazykovej školy ZARAZ.

Termíny ukážkových hodín
- štvrtok 3.2. o 18.00 hod
- štvrtok 10.2. o 18.00 hod

Na ukážkovú hodinu sa môžete prihlásiť telefonicky na
0917 109 899
alebo emailom na
bronislavazigova@zaraz.sk.

Radi vám odpovieme na všetky vaše otázky.

Jazykové kurzy otvárame počas celého roka.

Bližšie informácie o našich kurzoch nájdete na
www.zaraz.sk
pod pobočkou
Žiar nad Hronom.

Región GRON - rok v znamení noviniek

Takto stručne by sa dal charakterizovať rok 2021 v Regióne GRON, za ktorým sme pomyselné dvere zavreli len nedávno. Niečo nové síce prichádza v organizácii s každým rokom, no v tom minulom je noviniek hneď niekoľko.

„Rok sme kvôli koronavírusu začali netradične v porovnaní s tými minulými," hovorí na úvod Mária Pátková, výkonná riaditeľka Regiónu GRON a ako konkretizuje: „Aktivity sa naplno rozbehli až v marci. Intenzívne sme sa venovali príprave projektu k žiadosti o dotáciu z Ministerstva dopravy a výstavby SR. Výška dotácie sa nám pre rok 2021 menila vďaka spolupráci s Rozvojovou agentúrou BBSK, n. o. To bola aj prvá novinka. Vyššia dotácia znamenala možnosť realizovať oveľa viac aktivít ako v minulosti."

Jar tradične začala celokrajskou akciou Gruntovačka 2021, tentokrát prebiehajúcou v online podobe zasielania fotografií. Novým bolo podujatie Svetelný signál na Pohronskej hradnej ceste, ktoré sa uskutočnilo koncom mája. „V našom regióne sa do akcie zapojili hrady Šášov, Revište a zaniknutý hrad Teplica. Účelom bolo otestovať, či tak ako v minulosti, aj dnes medzi hradmi existuje vizuálne spojenie. Pokus sa vydaril, tesne po ôsmej večer sme svetelne prepojili šesť hradných lokalít," približuje Mária Pátková a ako ďalej naznačuje: „Jún 2021 prebiehal v znamení príprav na jeden z vrcholov sezóny – prvý ročník podujatia Glgáč. Úspešnú akciu sme organizovali v spolupráci s KOCR Banskobystrický kraj Turizmu, Združením na záchranu hradu Revište a mestom Žarnovica." Mesiac jún však znamenal aj ďalšiu zmenu, a to v personáli organizácie. Dlhoročná riaditeľka Žofia Buganová nastúpila na materskú dovolenku a kormidlo po nej prevzala zastupujúca výkonná riaditeľka Mária Pátková.

Nočná prehliadka hradu Šášov zožala veľký úspech

„Počas leta sme sa zúčastňovali rôznych podujatí organizovaných najmä našimi členmi. Boli to napr. medzinárodné cyklistické preteky Visegrad 4 Bicycle Race 2021, no pomohli sme aj pri najvýznamnejšom podujatí v histórii plochej dráhy na Slovensku - Grand Prix Challenge 2021 v Žarnovici či pri lokálnej akcii Pod Vojšínom gajdy hrajú a ďalších," vymenúva Pátková s tým, že v mesiacoch máj až október prebiehali aj čoraz obľúbenejšie komentované prehliadky na rôzne témy. Konali sa na lokalitách Pohronskej hradnej cesty, ale aj v Záhradnom lese v Novej Bani. Veľkému záujmu sa tešil aj zážitok Od štálu k štálu – prechádzka po pílanských štáloch so sprievodkyňou a ochutnávkou lokálnych produktov. „Na jeseň zožala veľký úspech nočná prehliadka hradu Šášov spojená s pozorovaním hviezd a modelom mesiaca Lunalón, ktorú sme usporiadali v spolupráci s Krajskou hvezdárňou a planetáriom M. Hella v Žiari nad Hronom.

September a začiatok jesene patril infocestám. Región sme predstavili blogerskej rodine z blogu s názvom „povlastných", ale aj Jozefovi Teremovi z portálu Dobrodruh.sk, s ktorým sme spoluprácu nadviazali aj v ďalších aktivitách. Privítali sme aj redaktorku magazínu Čarovné Slovensko, kde sme dostali priestor na prezentáciu na 10 stranách. V závere mesiaca sme sa spoločne s Pohronským múzeom v Novej Bani opäť podieľali na príprave aktivít ku Svetovému dňu cestovného ruchu," dopĺňa ďalej organizované aktivity Mária Pátková.

V prvý októbrový deň natáčali diel relácie Potulky s Amadeom venovaný nášmu regiónu pre televíziu Šláger Muzika. Do prípravy sa zapojilo množstvo členských obcí či subjektov, ako aj partneri. „Na jeseň sme sa pustili do tvorby prezentačného videa nášho regiónu. Video je zamerané na turistické možnosti v regióne a je k dispozícii online na platforme Youtube pod názvom Turistika v Regióne GRON. Na zimu sme pripravili turistickú výzvu, ktorej pointou je navštíviť aspoň jednu z určených lokalít a odfotiť sa na danom mieste. Fotku následne zašlete e-mailom, alebo pridáte do komentára pod príspevok na Facebooku a ste zaradení do žrebovania o víkendový pobyt pre dve osoby v kúpeľoch v Sklených Tepliciach," objasňuje Mária Pátková a ako dopĺňa, informácie o výzve nájdete na webovej stránke Regiónu GRON alebo na ich Facebooku.

Ku koncu roka medzi členov organizácie pribudli Liečebné termálne kúpele a Stefani - Areál Pekný les v Horných Hámroch. Svoj záujem o členstvo avizovalo aj OZ TajchŠport, ktoré vyvíja športové a kultúrne aktivity v areáli Zvonička v Novej Bani. „Priebežne počas roka sme sa venovali aj príprave a realizácii rozvojových zámerov našich členov, podporených Rozvojovou agentúrou BBSK. Išlo napríklad o budovanie ferraty v Novej Bani, ale aj o pokračujúce záchranné práce na hrade Šášov či výrobu a osadenie vybraných prvkov mobiliáru pre Pohronskú hradnú cestu," vymenúva ďalej Pátková a ako pripomína, v roku 2021 pracovala organizácia aj na ďalšom rozvoji oficiálnych cyklotrás v našom regióne: „V spolupráci s BBSK sme vyznačili novú okružnú cyklotrasu Pokútskou dolinou. V rámci postupného rozvoja siete kľakovských cyklotrás sme v minulom roku prepojili Kľakovskú dolinu s hradom Revište na druhej strane kopca a pripravili na značenie cyklotrasy na vrch Vtáčnik z obce Prochot, spojenie Žarnovice s Hornými Hámrami a spojkou na Kostivrch s následným prepojením na novobanské cyklookruhy. Okrem budovania cyklotrás sa postupne zameriavame i na budovanie cyklistickej infraštruktúry. Preto sme koncom roka realizovali osadenie dreveného cykloprístrešku v Hrabičove a objednali prvé servisné a nabíjacie cyklostojany. Tie by mali byť osadené na vybraných miestach regiónu začiatkom tohto roka." Prevažnú väčšinu aktivít Regiónu GRON v roku 2021 bolo možné realizovať vďaka finančnej podpore Ministerstva dopravy a výstavby SR.

Plány na sezónu 2022

Začiatok roka v Regióne GRON patrí aj prípravám na nadchádzajúcu letnú sezónu, ktorá zahŕňa obdobie mesiacov máj až november. Hoci sa podrobný plán jednotlivých aktivít v čase uzávierky ešte stále kryštalizuje, o niekoľkých akciách vieme už teraz. „Aj v roku 2022 máme v plánoch zaradené komentované prehliadky ako produkt cestovného ruchu, ktorý je ponúkaný cez krajskú cestovnú kanceláriu (rezervačný portál) Za horami, za dolami. Predošlé sezóny ukázali, že si tento zážitok nielen u návštevníkov, ale aj u domácich obyvateľov našiel priaznivcov a teší sa obľube. V roku 2021 bol opäť obohatený o dobové scénky šermiarov, ukážky bojových techník či dobové divadelné predstavenia, ale súčasťou bolo napríklad aj sokoliarske vystúpenie. To, či tento koncept ostane zachovaný aj pre sezónu 2022, je momentálne predmetom diskusií organizátorov," konkretizuje plány v tomto roku Mária Pátková a ako sľubuje: „V každom prípade sa však turisti môžu v rámci mesta Žiar nad Hronom a jeho okolia tešiť na komentované prehliadky hradu Šášov či biskupského kaštieľa. V ponuke nebude chýbať ani večerná verzia prehliadky na Šášovskom hrade – Nočný Šášov, pričom bude opäť spojená s pozorovaním hviezd a výkladom hvezdára z Krajskej hvezdárne a planetária M. Hella."

V tomto roku chce organizácia pokračovať v dobrej spolupráci práve so zmienenou Krajskou hvezdárňou a planetáriom ako svojim členským subjektom a partnerom. „Aj v rámci ponuky planetária sme v minulej sezóne realizovali jeden zo zážitkových produktov určený detskému návštevníkovi – Planetárium deťom. S ponukou zážitku cez krajskú cestovnú kanceláriu by sme chceli pokračovať aj v tomto roku," podotýka Pátková. V príprave je tiež možnosť spoluorganizácie podujatí členov organizácie. Konkrétne podujatia zatiaľ, aj vzhľadom na pandemické opatrenia, nemá Región GRON vybrané, no určite ich budete môcť stretnúť na niektorých akciách na hrade Šášov i v meste Žiar nad Hronom. „Do konca marca nám zároveň prebieha aj Zimná turistická výzva Regiónu GRON, ktorej pointou je zdolanie aspoň jedného z 10 vybraných cieľov. Každý zapojený účastník je zaradený do záverečného žrebovania o hlavnú cenu – Víkendový pobyt v kúpeľoch v Sklených Tepliciach pre dve osoby. Z okresu Žiar nad Hronom nás čakajú ešte dva ciele, a to zaniknutý hrad Teplica a vrch Vtáčnik, ktorý je poslednou výzvou. Viac informácií hľadajte na našej webovej stránke www.regiongron.sk alebo na našom Facebooku," uzatvára Mária Pátková, výkonná riaditeľka Regiónu GRON.

(li)

Župa pripravila nový web, pomôže pri výbere strednej školy

Urobiť správne rozhodnutie pri výbere strednej školy môže byť pre žiakov a ich rodičov náročné. Banskobystrický samosprávny kraj preto pripravil úplne nový web idemnastrednu.sk, kde záujemcovia nájdu prehľad všetkých škôl, odborov či duálneho vzdelávania v kraji, vrátane jednoduchého filtrovania podľa regiónu i záujmov žiaka.

Banskobystrický samosprávny kraj prichádza s novinkou pre žiakov posledných ročníkov základných škôl a ich rodičov. Spustil úplne novú internetovú stránku idemnastrednu.sk, ktorá im pomôže pri rozhodovaní sa o výbere strednej školy.

Web pripravil odbor školstva Úradu Banskobystrického samosprávneho kraja (BBSK) a záujemcovia o štúdium na strednej škole tu na jednom mieste nájdu informácie o všetkých stredných školách v kraji, ich odboroch, uplatnení absolventov či zapojení do systému duálneho vzdelávania.

„Primárne sme sa zamerali na školy v zriaďovateľskej pôsobnosti kraja, ale na webe sú dostupné aj informácie o školách iných zriaďovateľov, vrátane priameho odkazu na ich webové stránky," hovorí Judita Droppová z odboru školstva Úradu BBSK, ktorá sa na tvorbe stránky idemnastrednu.sk podieľala.

Prezerať si profily stredných škôl môžu záujemcovia na základe viacerých kritérií – vybrať si môžu napríklad podľa okresu, typu školy či odboru a školy si zoradiť či už podľa počtu žiakov prijatých na vysokú školu alebo tých, ktorí po jej skončení hneď našli uplatnenie na trhu práce.

„Rovnako je možné školy vyhľadávať podľa záujmov žiakov, a to v 19 kategóriách – ak sa teda vaše dieťa zaujíma napríklad o informatiku, chémiu, umenie, šport alebo trebárs baníctvo, stránka mu vyhľadá školy, ktoré ponúkajú odbory v jeho sfére záujmu," dopĺňa Judita Droppová.

Žiaci tu tiež budú môcť nájsť všetky potrebné informácie k prijímaciemu konaniu, vrátane prihlášky na strednú školu, kritérií prijímacích skúšok za jednotlivé školy či vzorových testov.

Prepojenie s praxou

Samostatnú podstránku, vrátane mapy, má na webe idemnastrednu.sk duálne vzdelávanie. Tu záujemcovia nájdu nielen zoznam škôl v jednotlivých okresoch, ktoré sú do systému zapojené, ale rovnako aj zoznam zamestnávateľov, ktorí so školami v tomto systéme spolupracujú.

„Je pre nás dôležité prepájať vzdelávanie s praxou. Duálne vzdelávanie je rokmi overeným príkladom toho, ako môže spolupráca zamestnávateľov so školami fungovať a generovať absolventov, ktorých firmy potrebujú, a ktorí ľahko nájdu svoje uplatnenie na pracovnom trhu," hovorí predseda BBSK Ján Lunter s tým, že župa ide v tomto ešte ďalej.

„V každom okrese nášho kraja vďaka národnému projektu fungujú Regionálne centrá kariéry. Tie prepájajú základné školy, stredné školy a zamestnávateľov a zabezpečujú nielen tok informácií medzi nimi, ale aj reálne výstupy. Napríklad v podobe návrhov nových odborov či organizovaných exkurzií tak, aby deti už na základných školách vedeli, ako by ich budúcnosť v konkrétnej spoločnosti po vyštudovaní konkrétneho odboru mohla vyzerať," dopĺňa Ján Lunter.

Špeciálna podpora pre osem odborných škôl

Na novom webe idemnastrednu.sk dostalo tiež priestor osem stredných odborných škôl, ktoré boli vybrané špeciálne pre národný projekt, s cieľom prepojiť ich viac s potrebami zamestnávateľov, zlepšiť kvalitu vyučovania vzdelávaním pedagogických a odborných zamestnancov a zatraktívniť ich odbory.

„Našou ambíciou je tiež zlepšiť dostupnosť odborného vzdelávania a prípravy pre všetky skupiny žiakov, vrátane žiakov z málo podnetného prostredia a znevýhodnených skupín, ako i žiakov zo škôl s vyučovacím jazykom národnostných menšín. V každej škole pôsobí mentor, ktorý individuálne pracuje so žiakmi a pomáha im v tvorbe a napĺňaní ich osobného kariérneho plánu. V časti „Inklúzia" sa pripája ku každej škole dvojička – v tejto časti projektu budeme pracovať v šestnástich stredných odborných školách v kraji," dopĺňa Mária Vydrová, riaditeľka odboru reformy vzdelávania Úradu BBSK.

Projekt zahŕňa aj marketingovú podporu vybraných škôl, zaujímavosti a novinky môžu záujemcovia sledovať na Facebooku, Instagrame, TikToku či YouTube.

(r)

Čo so starým oblečením

Textil je recyklovateľný len v obmedzenej miere, ale predsa sú spoločnosti, ktoré sa recykláciou textilu zaoberajú. Máme zopár takých aj u nás na Slovensku. Vytvárajú z neho napríklad vlákna pre automobilový či nábytkársky priemysel (poťahy, výstelky), ale aj rôzne izolácie budov.

Niektoré módne obchody organizujú kampane, počas ktorých môžu ľudia priniesť svoje staré oblečenie naspäť do predajne. Takýchto akcií sa však organizuje veľmi málo a nie sú na pravidelnej báze.

Ak už ste sa rozhodli zbaviť sa starého oblečenia, pouvažujte, komu by ešte tento odev mohol poslúžiť. Podarujte ho rodine, priateľom, známym, alebo ho venujte na charitu. Ak sa však rozhodnete dať oblečenie charite alebo ľuďom bez domova, myslite na to, čo títo ľudia naozaj potrebujú. Mnohokrát sú to teplé veci na zimu, ktoré im pomôžu. Rozhodne im nepomôžete kravatami, motýlikmi, hodvábnymi šatkami ani blúzkami či večernými šatami. Jeden poriadny kabát poteší omnoho viac. Ďalšou možnosťou je odovzdať oblečenie do špecializovaných kontajnerov za zber šatstva, ktoré nájdete aj v našom meste.

Ak usúdite, že sa oblečenie už nedá nosiť, pretože je zničené alebo má neodstrániteľné škvrny, zaneste ho na najbližší zberný dvor. Dáte mu aspoň šancu, že môže byť zrecyklované, alebo energeticky zhodnotené.

Spôsob zberu textilu a šatstva

Pod textilom vhodným na zber sa rozumie:

- *čisté a suché šatstvo (všetky druhy odevov, prikrývky, deky, posteľná bielizeň),*
- *topánky (topánky iba v pároch, nezničené),*
- *doplnky k oblečeniu (čiapky, šály a pod.),*
- *okrem textilu, šatstva a obuvi je možné do príslušného kontajnera ukladať aj hračky.*

Mesto sa rozhodlo o opätovné zavedenie zberných nádob na šatstvo, no z dôvodu zneužívania neprispôsobivými občanmi zatiaľ len na určitých lokalitách v počte 22 kusov. Technický rozdiel oproti predošlým zberným nádobám je v tom, že vhadzovací priestor je predelený a znemožňuje spätné vyberanie obsahu. Keďže sú tieto zberné nádoby technicky upravené oproti predošlým, a to tým, že vhadzovací priestor neumožňuje spätné vyberanie obsahu, žiadame vás o rešpektovanie zákazu vstupu do vnútra kontajnera (RIZIKSKO ÚMRTIA PRI VLEZENÍ DO KONTAJNERA). Upozornenie je nalepené aj na zbernej nádobe. Zberný dvor obyvatelia môžu samozrejme aj naďalej využívať v pracovných dňoch, vrátane soboty v čase od 8.00 do 20.00 hod.

Nové stanovištia kontajnerov na zber šatstva

1. Tajovského ul., pri Jednote, stojisko č. 10
2. Tajovského ul., stojisko č. 12
3. Jilemnického ul., stojisko č. 17
4. Vansovej ul., stojisko č. 34
5. Novomeského ul., stojisko č. 29
6. Ul. M. R. Štefánika, pred II. ZŠ
7. Ul. A. Dubčeka, stojisko č. 52/1
8. Dukelských hrdinov, stojisko č. 50
9. Hviezdoslavova ul., pri stojisku č. 39
10. Hviezdoslavova ul., pri stojisku č. 35
11. Hviezdoslavova ul., pri stojisku č. 40
12. Šášovské Podhradie, MHD zastávka
13. Ul. M. Benku, pri stojisku č. 91
14. Ul. A. Štefanku, pri stojisku č. 94
15. Družstevná ul., na rohu ulice
16. Stavit, plocha pre zberné nádoby
17. Medzi Vodami, ihrisko
18. Ul. Š. Moysesa, pri stojisku č. 75/1
19. Ul. Š. Moysesa, za MsÚ rampa, pri stojisku č. 83
20. Ul. Š. Moysesa, pri stojisku č. 62
21. Ul. Š. Moysesa, za novou Billou, pri stojisku č. 66
22. Ul. M. Chrásteka, pri stojisku č. 21

Ako separovať šatstvo

Miera opotrebovania je veľmi rôznorodá. Záleží od nás, z akého uhla pohľadu sa na už nepotrebnú vec pozeráme. Častokrát sa stretávame s obyvateľmi, ktorým pre nás už nepotrebné veci ešte niekoľko rokov poslúžia. Produkcia odpadu aj napriek tomu neustále rastie.

Spomenieme ešte jednotlivé druhy šatstva, ktoré patria do tejto skupiny komodít. Šatstvo predstavuje celý rad oblečenia. Môžeme si uviesť príklady: čiapky, klobúky, šatky, šále, tielka, nátelníky, tričká, mikiny, košele, vetrovky, rukavice, spodná bielizeň, nohavice, ponožky. Uvedieme si príklady štyroch skupín obyvateľov s rôznou životnou úrovňou, ktoré majú vplyv na dĺžku používania šatstva a na produkciu odpadu.

Prvú skupiny tvoria obyvatelia, ktorým nerobí problém kupovať si nové veci pravidelne, netrápia ich finančné problémy. Neustály prísun nových vecí má za následok vznik neustálej produkcie už nepotrebných vecí. Nepotrebné veci neznamenajú, že sa už nedajú použiť. Tu skôr ide o akýsi imidž, alebo nezaostávať módnym trendom. Pri prechádzke mestom, prechádzajú len tak obchodmi, ktoré ponúkajú stále nové módne hity. Bez pohľadu na to, či je alebo nie je potrebné danú vec kúpiť, kúpia si ju, aj keď ju oblečú len raz. V tom množstve šatstva sa niektoré nové veci stratia a keď ich objavia, tak už sú nemoderné a ani si ich neoblečú. Výsledok je taký, že sa nová vec stáva odpadom.

Druhú skupinu tvoria obyvatelia, ktorí si kupujú neustále nové veci bez toho, aby niektoré nezničené veci mohli používať naďalej. Ako príklad môžeme uviesť rodiny, ktoré majú viac ako jedno dieťa a pre každé dieťa kupujú neustále nové veci. To znamená, že nepoužívajú oblečenie od starších detí pre mladšie. Predĺžili by tým životnosť ešte nezničených vecí a ušetrili by finančné prostriedky.

Tretiu skupinu tvoria obyvatelia, ktorí sú veľmi radi, že si môžu sem tam niečo nové kúpiť. Je to skupina, ktorá si nekupuje drahé veci a vie si ich vážiť, pretože keď si ich za krátku dobu zničia, nebudú si môcť v najbližšej dobe kúpiť novú. Tu sa nachádzajú obyvatelia, ktorí využívajú oblečenie z generácii na generáciu. Príkladom môže byť rodinka, ktorá má synov a dcéry, medzi ktorými je jeden alebo dvojročný rozdiel. Práve tu sa používa oblečenie, ktoré nie je zničené od starších detí pre tie mladšie.

Ako poslednú skupinu uvedieme obyvateľov, ktorí sú odkázaní len na používané oblečenie. Tu môžeme zaradiť aj rómskych spoluobčanov, ktorí odkupujú používané šatstvo od rodín, ktorí sa chcú zbaviť nepotrebných vecí, alebo vyhľadávajú rôzne možnosti, ako sa k takýmto veciam dostať, napr. kontajner.

Na produkciu odpadu týchto komodít majú značný vplyv aj obchodné reťazce, ktoré regulovaním cien ovplyvňujú svoj odbyt. Príkladom toho môže byť 50 % a niekedy aj 70 % zníženie cien. Obyvatelia, ktorí neboli ochotní zaplatiť za tovar, alebo neboli nútení si ho kúpiť, tak po znížení cien si tovar kúpia, či ho potrebujú, alebo nie. Jedným z ďalších príčin produkovania odpadového šatstva je vznik obchodov s opotrebovaným šatstvom. Sú to tzv. second handy, alebo ľudovo povedané sekáče, alebo lacný textil. V takýchto obchodoch si môžu obyvatelia zakúpiť opotrebovaný, ale niekedy aj nový tovar. Obchody sú zdrojom pre tých, ktorí si nemôžu dovoliť kupovať nové veci. Sú doslova odkázaní na takéto obchodné reťazce. Veci je možné zakúpiť doslova za niekoľko centov. Dôvodom je to, že obchodníci nakupujú dovážaný tovar zo zahraničia na kilogramy a predávajú ho na kusy.

Zdroj: internet.

Triedenie a recyklácia kovov

- *Hliníková plechovka vyhodená do prírody sa rozkladá 500 rokov.*
- *Recykláciou jednej plechovky sa ušetrí energia zodpovedajúca 3 hodinám pozerania TV.*
- *Recyklovaný hliník spotrebuje iba 5 % energie a emisií v porovnaní s jeho výrobou z bauxitu.*
- *Hliník a oceľ možno recyklovať donekonečna. Podobne ako sklo, ani hliník a oceľ nestrácajú opakovanou recykláciou svoje vlastnosti.*
- *Kovy tvoria 4 % odpadu vyprodukovaného v domácnosti.*
- *Na výrobu jedného bicykla potrebujeme 670 hliníkových plechoviek.*

Zdroj: www.naturpack.sk

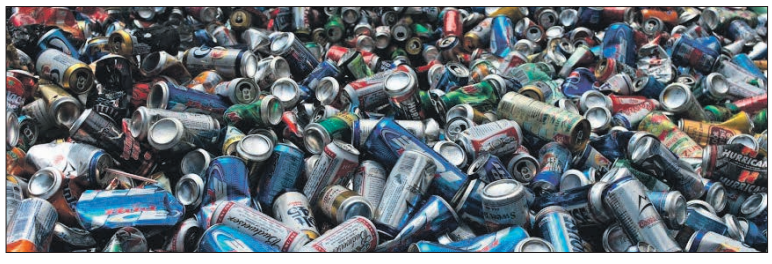

Nové cestovné poriadky MHD platné od 12. decembra

Nové cestovné poriadky MHD majú platnosť od 12. decembra 2021 do 10. decembra 2022. Priebeh a časy autobusových spojov zostávajú zachované.

Nepodstatná zmena však nastáva na linke č. 1, keď spoj č. 16 na Slovalco bude zachádzať na Alufinal. Zmena nastala v tom, že autobus MHD bude odchádzať zo zastávky na Ul. Tajovského o dve minúty neskôr ako dnes, t. j. o 5.32 hod. a namiesto toho, aby skončil na zastávke pred hlavnou vrátnicou ZSNP, pôjde ďalej až na Slovalco, kde má plánovaný príchod o 5.52 hod. Doba jazdy v porovnaní so súčasným cestovným poriadkom pritom zostáva rovnaká.

Druhou zmenou je zrušenie zastávky na Jesenského ulici a jej presun na Ul. A. Hlinku. Ku tejto zmene sme na žiadosť SAD Zvolen, a. s., závod Žiar nad Hronom pristúpili z dôvodu vzniku kolíznych situácií a meškania autobusových spojov linky č. 3 - Mestský okruh pri prejazde križovatkou Partizánska ul./Ul. SNP. Jej presunom na Ul. A. Hlinku ku záhrade (popri plote je vysadený živý plot z tují) rodinného domu č. 746/23 sa zmení trasa linky cez semafory pri CAS, čo zabezpečí bezpečný prejazd MHD cez križovatku smerom ku Svätokrížskemu námestiu a ďalej po Hviezdoslavovej ulici ku cirkevnej škole. Keďže sú obe trasy približne rovnako dlhé, nedôjde ku nárastu ani k úspore kilometrov, ale eliminuje sa riziko dopravných nehôd, a s tým spojených negatívnych dôsledkov na zdravie a majetok zúčastnených strán na cestnej premávke.

(r)

1 Slovalco-Závod SNP-Ulica Tajovského

Platí od 12.12.2021 do 10.12.2022

Prepravu zabezpečuje : Slovenská autobusová doprava, Zvolen a.s., závod Žiar nad Hronom, Priemyselná 257 Ladom.Vieska, tel.045/5313334,5313314,5313302

Tč			5	3	7	9	11	13	21	1	25	27	29	33	31	35	23	37	39	43	47
					♿	⚒♿ 27	⚒♿ 27	♿		⚒♿	⚒♿		⚒♿ 27	⚒♿	⑥♿ 20	†♿ 73		⚒♿ 27	⚒♿	⚒♿	♿
1	od	**Slovalco a.s.**	...	...	5 13	5 25	5 50	6 02			12 07	27	13 03	14 05	14 10	14 10		15 07	16 05	18 08	22 02
2		**Závod SNP**	...	⑥† 4 40	〈	〈	5 52	6 04	9 30	10 40	12 10	12 41	13 05	14 07	14 12	14 12	14 43	15 09	16 07	18 10	22 04
3		ul.Priemyselná	...	♿	5 15	5 27	5 53	6 05	9 31	10 41	12 11	12 42	13 06	14 08	14 13	14 13	14 44	15 10	16 08	18 11	22 05
4		**SAD**	...	4 40	5 16	5 28	5 54	6 06	9 32	10 42	12 12	12 43	13 07	14 09	14 14	14 14	14 45	15 11	16 09	18 12	22 06
5		Regionálna správa ciest	...	4 41	5 17	5 29	5 55	6 07	9 33	10 43	12 13	12 44	13 08	14 10	14 15	14 15	14 46	15 12	16 10	18 13	22 07
6		Nadjazd	...	4 43	5 19	5 31	5 57	〈	9 35	10 45	12 15	12 46	13 10	〈	14 17	14 17	14 50	〈	16 12	18 15	〈
7		**Nemak**	...	〈	〈	〈	〈	〈	〈	〈	〈	〈	〈	〈	〈	〈	〈	〈	〈	〈	〈
8		Alufinal	...	〈	〈	〈	〈	6 10	〈	〈	〈	〈	〈	14 15	〈	〈	〈	15 15	〈	〈	22 10
9		Kaštieľ	...	4 45	4 47	5 20	5 33	5 59	6 13	9 37	10 49	12 17	12 48	13 12	14 17	14 19	14 19	14 52	15 16	16 14	18 17	22 11
10		Centrálna autobusová zastávka	...	〈	〈	〈	〈	〈	〈	〈	〈	〈	〈	〈	〈	〈	〈	〈	〈	〈	〈
11		Cirkevná škola	...	4 47	4 49	5 21	5 34	6 01	6 15	9 39	10 51	12 19	12 49	13 14	14 19	14 21	14 21	14 54	15 18	16 16	18 18	22 13
12		Planetárium	...	4 48	4 50	5 22	5 35	6 02	6 16	9 40	10 52	12 20	12 50	13 15	14 20	14 22	14 22	14 55	15 19	16 17	18 19	22 14
13		ulica Dukelských hrdinov	...	4 49	4 51	5 23	5 36	6 03	6 17	9 41	10 53	12 21	12 51	13 16	14 21	14 23	14 23	14 56	15 20	16 18	18 20	22 15
14		ul.M.R.Štefánika	...	4 51	4 53	5 25	5 38	6 05	6 19	9 43	10 55	12 23	12 53	13 18	14 23	14 25	14 25	14 58	15 22	16 20	18 21	22 17
15		Nemocnica	...	4 52	4 54	5 27	5 39	6 06	6 21	9 44	10 56	12 24	12 54	13 19	14 24	14 26	14 26	14 59	15 23	16 21	18 22	22 18
16	pr	**ulica Tajovského**	...	4 53	4 55	5 30	5 40	6 10	6 22	9 45	10 57	12 25	12 55	13 20	14 25	14 27	14 27	15 00	15 24	16 25	18 23	22 20

opačný smer

Tč			2	4	6	8	10	12	18	16	20	22	42	24	28	26	32	34	90	40	80	46	48	50
			⚒♿	⚒♿	⑥† ♿	⚒♿ 27	⑥† ♿ 32	⚒♿ 27	⑥† ♿ 32	⚒♿ 27	⚒♿ 27	⚒♿	⚒♿	⚒♿	⚒♿	⚒♿ 27	⚒♿ 27	♿	⚒♿	⚒♿ 27	⚒♿	♿	⚒♿	♿
16	od	**ulica Tajovského**	...	4 18	4 25	4 55	4 55	5 00	5 32	5 32	5 45	6 30	6 55	8 00	10 00	11 40	12 30	13 00	14 20	14 45	15 02	17 10	17 50	21 00
15		Nemocnica	...	4 19	4 26	4 56	4 56	5 02	5 33	5 33	5 46	6 31	6 56	8 01	10 01	11 41	12 31	13 01	14 21	14 46	15 03	17 11	17 51	21 01
14		ul.M.R.Štefánika	...	4 20	4 27	4 57	4 57	5 03	5 34	5 34	5 47	6 32	6 57	8 02	10 02	11 42	12 32	13 02	14 22	14 47	15 04	17 12	17 52	21 02
13		ulica Dukelských hrdinov	...	4 21	4 28	4 58	4 58	5 04	5 36	5 36	5 48	6 34	6 58	8 03	10 05	11 45	12 33	13 03	14 23	14 48	15 05	17 13	17 53	21 03
12		Planetárium	...	4 23	4 30	5 00	5 00	5 05	5 37	5 37	5 49	6 36	7 00	8 05	10 06	11 46	12 35	13 05	14 25	14 49	15 07	17 15	17 55	21 05
11		Cirkevná škola	...	〈	〈	〈	〈	〈	〈	〈	〈	〈	〈	〈	〈	〈	〈	〈	〈	〈	〈	〈	〈	〈
10		Centrálna autobusová zastávka	...	4 24	4 31	5 01	5 01	5 07	5 39	5 39	5 50	6 38	7 01	8 06	10 07	11 47	12 36	13 06	14 26	14 50	15 08	17 16	17 56	21 06
9		Kaštieľ	...	4 26	4 33	5 03	5 03	5 09	5 40	5 40	5 52	6 40	7 03	8 08	10 09	11 49	12 38	13 08	14 28	14 51	15 09	17 18	17 58	21 08
8		Alufinal	...	〈	〈	〈	5 05	5 12	〈	5 42	〈	6 43	〈	〈	〈	〈	〈	13 11	〈	〈	〈	〈	〈	21 10
7		**Nemak**	...	〈	〈	〈	〈	5 16	〈	〈	〈	〈	〈	〈	〈	〈	〈	〈	〈	〈	〈	〈	〈	〈
6		Nadjazd	...	4 28	4 35	5 05	5 07	...	5 42	5 44	5 54	6 45	7 05	8 10	10 11	11 51	12 40	13 13	14 30	14 53	15 11	17 20	18 00	21 11
5		Regionálna správa ciest	...	4 30	4 37	5 07	5 09	...	5 44	5 46	5 56	6 47	7 07	8 12	10 12	11 53	12 42	13 15	14 32	14 55	15 13	17 22	18 01	21 13
4		**SAD**	...	4 31	4 38	5 09	5 10	...	5 45	5 47	5 58	6 48	7 08	8 13	10 13	11 55	12 43	13 16	14 33	14 56	15 14	17 23	18 02	21 14
3		ul.Priemyselná	...	...	4 39	...	5 10	5 11	...	5 46	5 48	6 00	6 49	7 10	8 14	10 14	11 56	12 44	13 18	14 34	14 57	15 15	17 24	18 03	21 15
2		**Závod SNP**	...	...	4 40	...	5 11	5 12	...	5 48	5 50	6 02	6 50	7 12	8 15	10 15	11 58	12 45	13 20	14 37	14 58	15 17	17 25	18 04	21 16
1	pr	**Slovalco a.s.**	...	...	...	5 13	5 13	...	5 50	5 52	6 05	6 55	...	...	...	12 00	12 50	13 22	...	15 00	...	...	18 05	21 20

⚒ premáva v pracovné dni
⑥ premáva v sobotu
† premáva v nedeľu a v štátom uznaný sviatok
20 nepremáva 25.12.2021,1.1.2022
27 nepremáva od 27.12.2021 do 31.12.2021
32 premáva tiež 27.12.2021,28.12.2021,29.12.2021,30.12.2021,31.12.2021
73 premáva od 12.12.2021 do 13.3.2022,15.4.2022,18.4.2022,5.7.2022,29.8.2022,1.9.2022,15.9.2022,1.11.2022,17.11.2022
♿ spoj s bezbariérovým prístupom do vozidla

Vozidlo s bezbariérovým prístupom je zaradené na spoje označené príslušným piktogramom, pokiaľ nie je z prevádzkových dôvodov nevyhnutné použiť iné vozidlo.

〈 spoj premáva po inej trase

2 Závod SNP-Ulica Tajovského

Platí od 12.12.2021 do 10.12.2022

Prepravu zabezpečuje : Slovenská autobusová doprava, Zvolen a.s., závod Žiar nad Hronom, Priemyselná 257 Ladom.Vieska, tel.045/5313334,5313314,5313302

Tč			3	7	9	4	8	10
				⚒♿ 27	⚒♿ 27	⚒♿ 27	⚒♿ 27	⚒♿
1	od	**Závod SNP**	5 50	14 05		5 45	6 23	7 50
2		ul.Priemyselná	5 51	〈		5 44	6 22	7 49
3		SAD	5 52	〈		5 43	6 21	7 48
4		Regionálna správa ciest	5 53	〈		5 42	6 20	7 47
5		Nadjazd	5 55	〈		5 40	6 18	7 45
6		**Nemak**	〈	14 09		〈	〈	〈
7		Alufinal	〈	14 13		〈	〈	〈
8		Kaštieľ	5 56	14 17		5 38	6 16	7 43
9		Centrálna autobusová zastávka	5 57	14 20		5 37	6 15	7 42
10		TESCO	5 58	14 22		5 35	6 13	7 40
11		Jadran	5 59	〈		5 32	6 10	7 37
12		Domov dôchodcov	〈	14 24		〈	〈	〈
13	pr	**ulica Tajovského**	6 00	14 30		5 30	6 08	7 35

⚒ premáva v pracovné dni
27 nepremáva od 27.12.2021 do 31.12.2021
♿ spoj s bezbariérovým prístupom do vozidla

Vozidlo s bezbariérovým prístupom je zaradené na spoje označené príslušným piktogramom, pokiaľ nie je z prevádzkových dôvodov nevyhnutné použiť iné vozidlo.

〈 spoj premáva po inej trase
| spoj príslušnou zastávkou prechádza

3 Mestský okruh

Platí od 12.12.2021 do 10.12.2022

Prepravu zabezpečuje : Slovenská autobusová doprava, Zvolen a.s., závod Žiar nad Hronom, Priemyselná 257 Ladom.Vieska, tel.045/5313334,5313314,5313302

	1	3
	⚒ ♿	⚒ ♿
	10	10
1 od **ulica Tajovského** pr	6 30	7 07
2 Nemocnica	6 31	7 08
3 I.Základná škola	6 33	7 10
4 ulica Pod Donátom	6 34	7 11
5 ulica Krížna	6 35	7 12
6 ul.A.Hlinku	6 37	7 14
7 Svätokrížske námestie	6 38	7 15
8 ulica Hviezdoslavova	6 40	7 17
9 Planetárium	6 42	7 19
10 ulica Dukelských hrdinov	6 43	7 20
11 ul.M.R.Štefánika	6 44	7 21
12 I.Základná škola	6 45	7 22
13 Jadran	6 47	7 24
14 ulica Svitavská	6 49	7 26
15 IV.Základná škola	6 51	7 28
16 pr **ulica Tajovského** od	6 55	7 30

© isybus

⚒ premáva v pracovné dni
10 nepremáva od 23.12.2021 do 7.1.2022,4.2.2022, od 7.3.2022 do 11.3.2022, od 14.4.2022 do 19.4.2022, od 1.7.2022 do 2.9.2022, od 28.10.2022 do 31.10.2022
♿ spoj s bezbariérovým prístupom do vozidla
Vozidlo s bezbariérovým prístupom je zaradené na spoje označené príslušným piktogramom, pokiaľ nie je z prevádzkových dôvodov nevyhnutné použiť iné vozidlo.

4 Slovalco-Závod SNP-Šášovské Podhradie

Platí od 12.12.2021 do 10.12.2022

Prepravu zabezpečuje : Slovenská autobusová doprava, Zvolen a.s., závod Žiar nad Hronom, Priemyselná 257 Ladom.Vieska, tel.045/5313334,5313314,5313302

	1	21	3	5	7	9	11	13	15	17	19
		⚒ ♿	⚒ ♿								
		33	27								
1 od **Slovalco a.s.** pr	...	5 45	6 05	...	...	...	...	⚒ ♿	...	...	...
2 **Závod SNP**	...	〈	〈	...	...	...	⚒ ♿	14 15	...	...	...
3 ul.Priemyselná	⚒ ♿	5 48	6 08	...	...	♿	27	14 16	⚒ ♿	...	...
4 **SAD**	4 40	5 49	6 09	...	...	9 50	13 20	14 17	15 33	...	...
5 Regionálna správa ciest	4 41	5 50	6 10	...	...	9 51	13 22	14 19	15 34	...	...
6 Nadjazd	〈	〈	〈	...	...	9 52	13 23	14 20	15 36	...	...
7 Kaštieľ	〈	〈	〈	...	...	9 54	13 25	14 22	15 37	...	...
8 Centrálna autobusová zastávka	〈	〈	〈	...	...	9 55	13 26	14 23	15 38	...	...
9 TESCO	〈	〈	〈	⚒ ♿	...	9 56	13 27	14 24	15 39	...	...
10 I.Základná škola	〈	〈	〈	10	...	9 57	13 30	14 25	15 41	...	♿
11 **ulica Tajovského**	〈	〈	〈	6 48	⑥ †	〈	〈	〈	〈	...	18 35
12 Nemocnica	〈	〈	〈	6 49	♿	〈	〈	〈	〈	♿	18 36
13 **ul.M.R.Štefánika**	〈	〈	〈	6 50	7 35	10 01	13 31	14 27	15 45	16 30	18 37
14 ulica Dukelských hrdinov	〈	〈	〈	6 52	7 37	10 03	13 32	14 29	15 47	16 31	18 38
15 Planetárium	〈	〈	〈	6 53	7 38	10 04	13 33	14 30	15 48	16 32	18 39
16 ulica Dukelských hrdinov	〈	〈	〈	〈	〈	〈	〈	〈	〈	〈	〈
17 ul.M.R.Štefánika	〈	〈	〈	〈	〈	〈	〈	〈	〈	〈	〈
18 **ulica Tajovského**	〈	〈	〈	〈	〈	〈	〈	〈	〈	〈	〈
19 Domov dôchodcov	〈	〈	〈	〈	〈	〈	〈	〈	〈	〈	〈
20 **Nemocnica**	〈	〈	〈	〈	〈	〈	〈	〈	〈	♿	〈
21 I.Základná škola	〈	〈	〈	〈	〈	〈	〈	〈	〈	〈	〈
22 TESCO	〈	〈	〈	〈	〈	〈	〈	〈	〈	〈	〈
23 Centrálna autobusová zastávka	〈	〈	〈	6 54	7 39	10 05	13 34	14 31	15 50	16 34	18 40
24 Trstie	〈	〈	〈	6 56	7 41	10 09	13 38	14 32	15 53	16 37	18 42
25 Šlnečná stráň	〈	〈	〈	6 58	7 43	10 10	13 39	14 33	15 54	16 38	18 43
26 Šášovské Podhradie, píla	〈	〈	〈	7 00	7 45	10 12	13 41	14 35	15 56	16 40	18 45
27 Šášovské Podhradie, horáreň	4 54	5 53	6 13	7 03	7 48	10 14	13 43	14 37	15 58	16 43	18 48
28 pr **Šášovské Podhradie** od	4 55	5 55	6 15	7 05	7 50	10 15	13 45	14 40	16 00	16 45	18 50

	2	4	14	6	8	10	12	16	18	20	22	24
	⚒ ♿											
	27		⚒ ♿		⚒ ♿	⑥ †						
1 od **Slovalco a.s.** pr	5 22	...	33	...	10	♿	...	...	...	...	...	...
2 **Závod SNP**	5 20	...	6 20	...	7 35	8 15	...	...	...	...	...	...
3 ul.Priemyselná	5 19	...	6 19	...	7 34	8 14	...	...	...	...	...	...
4 **SAD**	5 18	...	6 18	...	7 33	8 13	...	...	...	...	...	...
5 Regionálna správa ciest	5 17	...	6 17	...	7 32	8 12	...	...	...	...	...	...
6 Nadjazd	5 14	...	6 14	...	7 29	8 11	...	...	...	...	...	...
7 Kaštieľ	5 13	...	6 13	...	7 28	8 09	...	...	...	...	...	...
8 Centrálna autobusová zastávka	5 12	...	6 12	...	7 27	8 08	...	...	...	...	...	...
9 TESCO	〈	...	〈	...	〈	〈	...	...	...	...	...	...
10 I.Základná škola	〈	...	〈	...	〈	〈	...	...	...	...	...	...
11 **ulica Tajovského**	〈	...	〈	...	〈	〈	...	...	...	...	...	...
12 Nemocnica	〈	...	〈	...	〈	〈	...	...	...	...	...	...
13 **ul.M.R.Štefánika**	〈	...	〈	...	〈	〈	...	...	...	...	...	...
14 ulica Dukelských hrdinov	〈	...	〈	...	〈	〈	...	...	...	...	...	...
15 Planetárium	5 11	...	6 11	...	7 26	8 07	...	...	...	...	...	...
16 ulica Dukelských hrdinov	5 10	⚒ ♿	6 10	⚒ ♿	7 25	8 06	...	⚒ ♿	...	...	...	...
17 ul.M.R.Štefánika	5 09	33	6 09	27	7 24	8 04	♿	27	⚒ ♿	...	♿	♿
18 **ulica Tajovského**	〈	5 10	〈	6 30	〈	〈	10 35	14 05	14 58	...	17 00	19 05
19 Domov dôchodcov	〈	5 08	〈	〈	〈	〈	〈	〈	14 57	⚒ ♿	〈	〈
20 **Nemocnica**	〈	〈	〈	6 29	〈	〈	10 34	14 04	〈	16 15	16 57	19 02
21 I.Základná škola	5 08	〈	6 08	6 28	7 23	8 03	10 33	14 03	〈	16 14	16 56	19 01
22 TESCO	5 07	5 07	6 07	6 27	7 22	8 02	10 32	14 02	14 56	16 12	16 55	19 00
23 Centrálna autobusová zastávka	5 05	5 05	6 05	6 25	7 20	8 00	10 30	14 00	14 54	16 10	16 54	18 59
24 Trstie	5 03	5 03	6 03	6 22	7 18	7 58	10 28	13 58	14 52	16 08	16 52	18 57
25 Šlnečná stráň	5 01	5 01	6 01	6 21	7 16	7 56	10 26	13 56	14 51	16 06	16 51	18 56
26 Šášovské Podhradie, píla	4 59	4 59	5 59	6 19	7 14	7 54	10 24	13 54	14 49	〈	16 49	18 54
27 Šášovské Podhradie, horáreň	4 56	4 56	5 56	6 16	7 11	7 51	10 21	13 51	14 46	16 02	16 46	18 51
28 pr **Šášovské Podhradie** od	4 55	4 55	5 55	6 15	7 10	7 50	10 20	13 50	14 45	16 00	16 45	18 50

© isybus

⚒ premáva v pracovné dni
⑥ premáva v sobotu
† premáva v nedeľu a v štátom uznaný sviatok
33 premáva od 27.12.2021 do 31.12.2021
27 nepremáva od 27.12.2021 do 31.12.2021
10 nepremáva od 20.12.2021 do 7.1.2022,4.2.2022, od 7.3.2022 do 11.3.2022, od 14.4.2022 do 19.4.2022, od 1.7.2022 do 2.9.2022, od 28.10.2022 do 31.10.2022
♿ spoj s bezbariérovým prístupom do vozidla
Vozidlo s bezbariérovým prístupom je zaradené na spoje označené príslušným piktogramom, pokiaľ nie je z prevádzkových dôvodov nevyhnutné použiť iné vozidlo.

〈 spoj premáva po inej trase

5 Slovalco-Závod SNP-Ladomerská Vieska-Ulica Tajovského-Cintorín

Platí od 12.12.2021 do 10.12.2022

Prepravu zabezpečuje : Slovenská autobusová doprava, Zvolen a.s., závod Žiar nad Hronom, Priemyselná 257 Ladom.Vieska, tel.045/5313334,5313314,5313302

	5	51	53	1	15	57
		⚒		⑦		
				65		
1 od **Slovalco a.s.** pr	⚒ ♿	6 58	⚒	14 10	⚒ ♿	⑥ †
2 **Závod SNP**	6 23	7 00	7 58	14 12	17 25	18 08
3 ul.Priemyselná	6 25	7 02	7 59	14 13	17 26	18 09
4 SAD	6 26	7 03	8 00	14 14	17 27	18 10
5 Regionálna správa ciest	6 27	7 04	8 01	14 15	17 28	18 11
6 Ladomerská Vieska,sídlisko	6 28	7 06	8 02	〈	17 29	18 12
7 Ladomerská Vieska,stred	6 29	7 09	8 03	〈	17 30	18 13
8 Ladomerská Vieska,sídlisko	〈	〈	〈	〈	〈	〈
9 Nadjazd	6 33	7 13	8 07	14 17	17 34	18 17
10 Kaštieľ	6 35	7 15	8 09	14 19	17 37	18 19
11 **Centrálna autobusová zastávka**	〈	〈	〈	〈	〈	〈
12 ul.A.Hlinku	〈	〈	〈	14 20	〈	〈
13 Cirkevná škola	6 36	7 17	8 11	14 22	17 38	18 20
14 Centrálna autobusová zastávka	〈	〈	〈	〈	〈	〈
15 Planetárium	6 38	7 19	8 13	14 23	17 39	18 21
16 ulica Dukelských hrdinov	6 40	7 21	8 15	14 24	17 40	18 22
17 ul.M.R.Štefánika	6 42	7 22	8 17	14 25	17 42	18 23
18 Nemocnica	6 44	7 23	8 19	14 26	17 43	18 24
19 IV.Základná škola	|	7 24	|	|	|	|
20 **ulica Tajovského**	6 45	7 25	8 20	14 27	17 47	18 26
21 Nemocnica	...	...	...	14 28	...	...
22 pr **Cintorín** od	...	...	...	14 30	...	...

	54	8	12	60	62	2
	⚒ ♿				⚒ ♿	
1 od **Slovalco a.s.** pr	5 32	⚒ ♿	⚒ ♿	⚒ ♿	15 57	...
2 **Závod SNP**	5 29	9 24	11 22	13 54	15 54	...
3 ul.Priemyselná	5 28	9 21	11 21	13 53	15 52	...
4 SAD	5 27	9 20	11 20	13 52	15 50	...
5 Regionálna správa ciest	5 26	9 19	11 19	13 51	15 49	...
6 Ladomerská Vieska,sídlisko	〈	〈	〈	〈	〈	...
7 Ladomerská Vieska,stred	5 23	9 15	11 15	13 47	15 45	...
8 Ladomerská Vieska,sídlisko	5 22	9 14	11 14	13 45	15 44	...
9 Nadjazd	5 20	9 10	11 10	13 43	15 42	...
10 Kaštieľ	5 18	9 08	11 08	13 41	15 41	...
11 **Centrálna autobusová zastávka**	5 16	9 06	11 06	13 40	15 40	...
12 ul.A.Hlinku	〈	〈	〈	〈	〈	...
13 Cirkevná škola	〈	〈	〈	〈	〈	...
14 Centrálna autobusová zastávka	5 16	9 06	11 06	13 40	15 40	...
15 Planetárium	5 15	9 05	11 05	13 39	15 39	...
16 ulica Dukelských hrdinov	5 13	9 03	11 03	13 38	15 38	...
17 ul.M.R.Štefánika	5 12	9 02	11 02	13 37	15 37	...
18 Nemocnica	5 11	9 01	11 01	13 36	15 36	...
19 IV.Základná škola	〈	〈	〈	〈	〈	...
20 **ulica Tajovského**	5 10	9 00	11 00	13 35	15 35	...
21 Nemocnica	...	...	...	...	...	...
22 pr **Cintorín** od	...	...	...	...	...	...

© isybus

⚒ premáva v pracovné dni
⑥ premáva v sobotu
⑦ premáva v nedeľu
† premáva v nedeľu a v štátom uznaný sviatok
65 premáva od 15.3.2022 do 10.12.2022
♿ spoj s bezbariérovým prístupom do vozidla
Vozidlo s bezbariérovým prístupom je zaradené na spoje označené príslušným piktogramom, pokiaľ nie je z prevádzkových dôvodov nevyhnutné použiť iné vozidlo.

〈 spoj premáva po inej trase
| spoj príslušnou zastávkou prechádza

POĎAKOVANIE

Ďakujeme všetkým príbuzným, priateľom a známym, ktorí na poslednej ceste odprevadili našu drahú maminu, starkú a prastarkú **Irenku Packovú**, ktorá nás vo veku nedožitých 83 rokov navždy opustila dňa 4. januára 2022.

Ďakujeme tiež za prejavy sústrasti a kvetinové dary, ktorými ste sa snažili zmierniť náš žiaľ.

Syn a dcéry s rodinami.

SPOMIENKA

Čas plynie.
Už nič nie je také,
ako bolo predtým.
Pri plamienku
sviečky na teba
myslíme
a spomíname.
Smutno nám je
bez teba, veľmi nám, Peťko, chýbaš.
Je veľmi ťažké tu bez teba žiť,
v našich srdciach však budeš
navždy žiť.

Dňa 17. januára sme si pripomenuli tretí rok od smutnej chvíle, keď nás navždy opustil náš drahý milovaný syn a brat **Peter Beňuška**.

Za tichú spomienku spolu s nami ďakujeme.

S láskou spomíname a nezabudneme. Smútiaci rodičia a brat s rodinou.

SPOMIENKA

Za všetku lásku a starostlivosť vašu,
čo s vďakou dnes vám môžeme dať.
Kyticu kvetov na pozdrav
a potom už len spomínať.

Dňa 19. januára sme si s úctou a vďakou pripomenuli 30. výročie odchodu nášho otca a starého otca **Štefana Baranca** a s veľkým zármutkom spomíname na našu drahú maminku, starkú, babku, prababku a praprababku **Katarínu Barancovú**, ktorá nás navždy opustila dňa 28. decembra 2021 vo veku 85 rokov.

Odišli ste, ale stále žijete
v našich srdciach.

Ďakujeme všetkým, ktorí si spolu s nami na nich spomeniete.

SPOMIENKA

Dňa 8. februára si pripomenieme 1. výročie od úmrtia našej drahej družky, mamičky a babky **Marty Chovanovej, rod. Šaranskej.**

Tí, ktorí ste ju poznali, venujte jej spolu s nami tichú spomienku.

S láskou spomína druh Pavel, synovia Ľubo a Jano s rodinami.

SPOMIENKA

Osud je občas
veľmi krutý,
nevráti,
čo raz vzal.
Zostanú len
spomienky
a v srdciach
veľký žiaľ.

Kto žije v srdciach svojich milých,
nie je mŕtvy, je len vzdialený.
Slza smútku tíško stečie po tvári,
bolesť v srdci zabolí.

Dňa 31. januára si pripomíname 6. výročie od chvíle, kedy nás náhle opustil milovaný manžel, otec, starý otec, prastarý otec **Ján Cesnak**.

Tí, ktorí ste ho poznali, venujte mu s nami tichú spomienku.

S láskou spomína smútiaca rodina.

SPOMIENKA

Človek odchádza,
ale všetko krásne,
čo nám dal,
ostáva v nás.

Dňa 23. januára sme si pripomenuli 5 rokov od smutnej chvíle, kedy nás navždy opustila naša drahá manželka, mamička a starká **Terézia Drgoňová**.

Tí, ktorí ste ju poznali, venujte jej tichú spomienku.

S láskou a úctou spomína smútiaca rodina.

SPOMIENKA

Žiarila z teba
láska a dobrota,
budeš nám chýbať
do konca života.
Aj keď už nie si
medzi nami,
v našich srdciach
žiješ stále s nami.

Dňa 29. januára sme si pripomenuli smutné 1. výročie, ako nás navždy opustila naša drahá manželka, maminka, stará mama a prastará mama **Božena Mašuriková**.

Tí, ktorí ste ju poznali, venujte jej spolu s nami tichú spomienku.

S láskou spomínajú manžel Viktor, deti Jana a Boris, vnúčence Ivko a Peťko a jej slniečka, pravnúčence Adamko a Filipko a ostatná smútiaca rodina a známi.

SPOMIENKA

Zostalo len ticho,
v očiach slzy
a v srdci žiaľ.

Dňa 26. januára sme si pripomenuli 1. výročie od smutnej chvíle, kedy nás navždy opustil náš drahý manžel, otec, starý otec a brat **Milan Dvonč** vo veku 72 rokov.

Tí, ktorí ste ho poznali, venujte mu, prosím, tichú spomienku.

Smútiaca rodina.

SPOMEŇTE SI NA SVOJICH BLÍZKYCH SPOLU S NAMI

SMÚTOČNÉ OZNÁMENIA

Mesto Žiar nad Hronom umožňuje záujemcom – pozostalým zverejnenie smútočného parte svojho zosnulého príbuzného:

- *na webovej stránke mesta Žiar nad Hronom www.ziar.sk,*
- *na úradnej tabuli určenej pre tento účel.*

Aby parte bolo zverejnené, je potrebné doručiť na informácie Mestského úradu:

- *Smútočné parte.*
- *Súhlas so zverejnením osobných údajov zosnulého podľa zákona č. 18/2018 Z. z. o ochrane osobných údajov (tlačivo získate na informáciách Mestského úradu).*

Smútočné parte bude zverejnené dňom vášho doručenia (najneskôr nasledujúci pracovný deň) do dňa poslednej rozlúčky so zosnulým (vrátane, najviac do nasledujúceho pracovného dňa).

Svetový deň boja proti rakovine

Každoročne sa 4. február nesie v znamení zvyšovania povedomia o rakovine, jej prevencii, diagnóze a liečbe. Rakovina má u nás stúpajúcu tendenciu, v súčasnosti je jedna z najčastejších príčin invalidizácie a úmrtí. Je potrebné, aby sme o tomto ochorení vedeli čo najviac a nebáli sa o ňom hovoriť.

Rakovina je ochorenie, ktoré je charakterizované nekontrolovateľným rastom nádorových buniek, ktoré môžu spôsobiť nádor – tumor. Nádor je útvar, ktorý vznikol neregulovaným delením buniek tkaniva. Delenie buniek pokračuje, aj keď príčina, ktorá ho vyvolala, už naďalej nepôsobí. Už jedna nádorová bunka je schopná svojím nekontrolovateľným rastom deštruovať normálne zdravé tkanivo, infiltrovať ho a metastázovať. Ide o multifaktoriálne ochorenie - vznik je podmienený pôsobením rôznych faktorov. Nádory rozdeľujeme na malígne a benígne.

Benígne (nezhubné) nádory majú pomerne dobre ohraničený rast a netvoria metastázy. Rastú pomaly. Ak je benígny nádor nepriaznivo umiestnený či príliš veľký, môže sa malígne zvrhnúť.

Malígne (zhubné) nádory rastú relatívne rýchlo a zo svojho ložiska metastázujú do rôznych častí tela, prenikajú do ciev, odkiaľ putujú po tele a usádzajú sa na nových miestach.

Každý z nás je zodpovedný za svoje zdravie. Pravidelným absolvovaním preventívnych prehliadok a skríningových programov sa dá včasnou diagnostikou odhaliť nádorové ochorenie v skorom štádiu, v ktorom môže byť liečiteľné a vyliečiteľné. Skríning znamená plošné, organizované, monitorované vyšetrovanie populácie za účelom včasného záchytu liečiteľného nádorového ochorenia v skorom alebo v predrakovinovom štádiu, kedy ešte človek nemá žiadne príznaky. Cieľom skríningu je znížiť chorobnosť a úmrtnosť na sledované ochorenia.

Na Slovensku prebiehajú tri skríningové programy

Skríning rakoviny prsníka – MAMOGRAFIA. Vedieť viac veľakrát znamená prežiť. Ak ste žena vo veku 40 rokov a viac, môžete absolvovať preventívne mamografické vyšetrenie. Ženy by ho mali absolvovať raz za dva roky. Rakovina prsníka je najčastejšie zhubné nádorové ochorenie u žien na Slovensku. Skríning rakoviny prsníka má za cieľ čo najskôr zachytiť skoré štádium rakoviny prsníka u žien, ktoré nepociťujú žiadne príznaky, účinne, menej radikálne ho liečiť, zlepšiť prognózu ochorenia a znížiť úmrtnosti. Okrem skríningového vyšetrenia prsníkov pomocou mamografie naďalej platí, že prsníky si má žena vyšetrovať raz mesačne sama, t.j. samovyšetrením. Mamografické pracovisko si môžete vybrať zo zoznamu, ktorý nájdete na www.noisk.sk alebo podľa odporúčania vášho lekára.

Skríning rakoviny hrubého čreva a konečníka. Rakovina hrubého čreva je druhým najčastejším zhubným nádorovým ochorením u mužov a tretím najčastejším u žien. Bolesť na onkologický problém v hrubom čreve a konečníku neupozorní. Príznaky rakoviny hrubého čreva a konečníka sú na začiatku nenápadné, neprejavujú sa bolesťou, preto by mal človek po päťdesiatom roku života absolvovať skríningové vyšetrenie hrubého čreva a konečníka. Cieľom skríningového testovania je zachytiť už nepatrné, okom neviditeľné množstvo krvi v stolici TOKS–testom, a následne pátrať po jeho príčine alebo priamo vy-

šetrením hrubého čreva kolonoskopiou, kde sa dajú zachytiť a odstrániť polypy, ktoré sú často predstupňom rakoviny. Človek po päťdesiatom roku života má nárok raz za 2 roky bezplatne absolvovať toto skríningové vyšetrenie. Značnou nevýhodou testu je, že prítomnosť krvi v stolici nemusí súvisieť s rakovinou hrubého čreva a konečníka. TOKS nie je test na rakovinu! Pozitívny výsledok môže signalizovať iné ochorenia, napríklad prítomnosť polypov, zápalového ochorenia čreva (Crohnova choroba a ulcerózna kolitída), divertikulovej choroby či hemoroidov. Ak je TOKS pozitívny, je potrebné absolvovať ďalšie vyšetrenie - skríningovú kolonoskopiu. V prípade, že máte akékoľvek podozrenie, že váš zdravotný stav nie je v poriadku, navštívte svojho lekára.

Skríning rakoviny krčka maternice sa týka žien vo veku 23 a viac rokov. Jeho úlohou je odhalenie nádorového ochorenia v skorom štádiu, v ktorom je liečiteľné a vyliečiteľné. Skríning rakoviny krčka maternice spočíva v pravidelných gynekologických kontrolách, ktorých cieľom je skorý záchyt pred rakovinových zmien alebo včasných štádií rakoviny krčka maternice. Príčinou vzniku rakoviny krčka maternice, až 99 % prípadov, je infekcia ľudským papilomavírusom, inak nazývaným aj ako HPV vírus. Existuje účinná forma primárnej prevencie proti HPV infekcii – očkovanie.

Európsky kódex proti rakovine

V prípade nádorových ochorení zohráva veľkú úlohu aj prevencia. Európsky kódex proti rakovine bol vytvorený za účelom informovanosti ľudí. Čo môžu spraviť pre svoje zdravie, aby znížili riziko vzniku rakoviny až 50 %, pomocou jednoduchých zásad:

1. *Nefajčite. Neužívajte tabak v žiadnej forme.*
2. *Vyvarujte sa obezite.*
3. *Každý deň vykonávajte akúkoľvek telesnú činnosť.*
4. *Denne konzumujte ovocie a zeleninu. Obmedzte príjem živočíšnych tukov a potravín s veľkým obsahom cukru.*
5. *Obmedzte konzumáciu alkoholu.*
6. *Nevystavujte sa nadmernému slnečnému žiareniu.*
7. *Dodržujte pravidlá ochrany pred známymi rakovinotvornými látkami.*
8. *Zapojte sa do skríningových programov.*
9. *Pre ženy – ak je možné dojčite, dojčenie znižuje riziko výskytu rakoviny u matky. Obmedzte užívanie hormonálnej liečby.*
10. *Zaočkujte sa proti – hepatitíde typu B, HPV vírus.*

Zdroje: noisk.sk, www.lpr.sk
RÚVZ so sídlom v Žiari nad Hronom, Oddelenie podpory zdravia a výchovy k zdraviu

RIADKOVÁ INZERCIA

Predám interiérové dvere, slonia kosť, plné aj presklené. Rozmery: 60/80/90. Cena. 10 eur/kus. T: 0903 155 323

Hľadám si spoločníčku, príp. pána na priateľstvo a spoločné chvíle. Vek nerozhoduje. T: 0907 351 067

Obsadzujeme voľné miesta v nadnárodnej spoločnosti. Pozícia: operátor výroby, jadrár - práca pre mužov. Mzda: od 1250 eur (všetky zákonné príplatky, 13. a 14. plat). Zmeny: nepretržitá prevádzka (2R,2N,2P A 2V). Doprava z Handlovej zabezpečená BEZPLATNE. Ubytovanie nie je zabezpečené. Nástup je možný v priebehu januára, resp. od 1.2.2022. Kontakt: zhmplgroup@gmail.com, mobil: 0947 907 908

Mladá rodina súrne hľadá 3-izbový byt do prenájmu. Nájom max. do 500 eur. T: 0940 744 681

Predám rodinný dom v Kosoríne, vhodný na celkovú rekonštrukciu. RD sa predáva s pozemkom cca 2 000 m². Na pozemku je vlastná studňa, taktiež prípojka na plyn. Len vážny a seriózny záujem. T: 0919 412 615

Predám drevenú, zachovalú manželskú posteľ. Cena dohodou, dohoda istá. T: 0908 945 359

Prenajmem garáž v Ladomerskej Vieske. T: 0904 193 200

Predám čalúnenú dvojposteľ v dobrom stave. T: 0904 511 304

V centre mesta dám do dlhodobého prenájmu perfektnú miestnosť, 30 m2, s bezpečnostnými dverami. Vhodná pre všetky druhy podnikania, vrátane administratívnych či právnych služieb. T: 0904 606 904

Kúpim medaily, plakety, vyznamenania, odznaky či mince. T: 0904 506 160 (sms, WhatsApp, Viber, Signal), mincestor@pobox.sk, facebook mincestor

Predám domáce plátno, hrubšie. 18,5 bm po 5 eur. T: 0904 404 926

Hľadám brigádu vodiča osobného alebo dodávkového vozidla. Som zodpovedný. T: 0903 575 921

RIADKOVÚ INZERCIU MÔŽETE PODAŤ PROSTREDNÍCTVOM WEBOVEJ STRÁNKY **WWW.NOVINY.ZIAR.SK**

Po tridsiatich troch zápasoch Indiáni na 10. mieste

SLOVENSKÁ HOKEJOVÁ LIGA

Modré krídla Slovan – HK MŠK Indian Žiar nad Hronom 2:7 (1:3, 0:0, 1:4)

Góly: 12. Šotek (Urbánek), 52. Danišovský (Klučiar, Petriska) – 4. Halama (Magdolen, Pač), 16. Romanov (Novotný, Gašpar), 20. Valent (Jakúbek, Václav), 46. Novotný (Romanov), 55. Gašpar (Novotný, Romanov), 57. Jakúbek (Pač), 59. Babeliak (Jakúbek, Valent)

Modré krídla Slovan: *Beke – Demo, Žabka, Šotek, Urbánek, Chalupa, Škultéty, Verčík, Klučiar, Uram, Danišovský, Fatul, Mrva, Petriska, Bezák, Bubica, Hauser, Parobek, Lepskii, Petráš, Škvarek*

HK MŠK Indian Žiar nad Hronom: *Trenčan – Pač, Kobolka, Hrabčák, Halama, Magdolen, Andersons, Polukhin, Jakúbek, Valent, Václav, Nádašdi, Buianov, Gašpar, Romanov, Novotný, Čulík, Babeliak, Rajčan, Tatár*

Úvod zápasu bol rozkúskovaný, no úspešnejší pre Indiánov. Už v 4. minúte sa im podarilo otvoriť skóre, keď si Magdolen potiahol puk a presnou prihrávkou od modrého kruhu našiel Halamu, ktorý poslal puk za chrbát Bekeho. V 7. minúte oslabil Indiánov Tatár a poskytol domácim možnosť vyrovnať, no o pár sekúnd sa počet hráčov na ľade vyrovnal. Domáci získali ďalšiu početnú výhodu po faule Václava a tentokrát ju dokázali využiť. Urbánek pálil z ľavého kruhu, odrazený puk od výstroje Trenčana do brány poslal so šťastím Šotek a vyrovnal tak na 1:1. V 16. minúte sa Indiáni dostali do útočného pásma. Nádašdi nastrelil puk od modrej a zo skrumáže pred Bekeho bránou skončil puk v sieti, z hokejky Romanova. V záverečných sekundách prvej tretiny Indiáni zavreli domácich vo vlastnom pásme a nedali im vydýchnuť. Jakúbek si potiahol puk spoza brány a krížnou prihrávkou cez bránkovisko ideálne našiel Valenta, ktorý uštedril domácim gól do šatne, 1:3.

Do druhej tretiny vstúpili oba tímy vyrovnane, s dobrými streleckými príležitosťami na oboch stranách. V priebehu druhej tretiny mali bielo-modrí viac z hry a nepúšťali Indiánov do zakončenia. Hra začínala byť nervózna, čo sa prejavilo aj v menších šarvátkach. Na rozdiel od prvej tretiny, v tej druhej nepadol ani jeden gól a obe mužstvá boli pozornejšie v defenzíve.

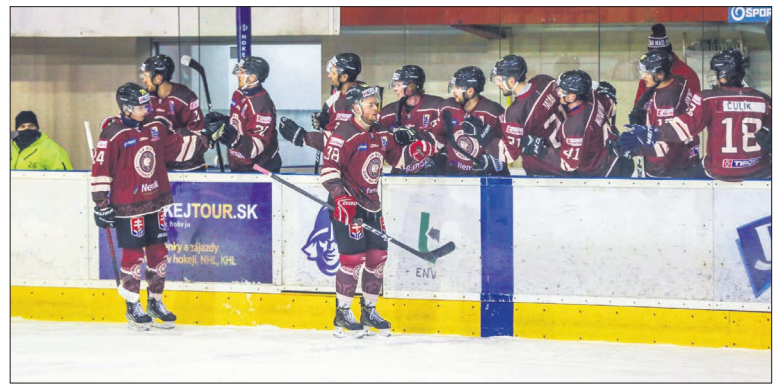

V 46. minúte Romanov našiel Novotného a ten nikým nebránený vymietol ľavý horný roh Bekeho brány, 1:4. O pár minút na to daroval Romanov domácim početnú výhodu, počas ktorej dokázali zápas zdramatizovať. Klučiar nahodil puk od modrého kruhu, ten sa odrazil od betónov Trenčana a za jeho chrbát ho poslal Danišovský. Vzápätí domácich oslabil Urbánek a Indiáni z toho vyťažili maximum. Romanov prihrávkou z otočky našiel Gašpara a ten strelou z ľavej strany zvýšil na 2:5. Tri minúty pred koncom sa domáci pokúšali znížiť skóre hrou bez brankára, ale Jakúbek ich potrestal gólom do prázdnej brány, 2:6. Víťazstvo Indiánov definitívne spečatil Babeliak, ktorý uzavrel skóre na konečných 2:7.

Norbert Javorčík: „Myslím, že v prvej tretine mal súper hernú prevahu, ktorú vyjadril aj strelecky. Dosť podstatný bol gól v poslednej sekunde, ktorý nám dodal sebavedomie do ďalšieho priebehu zápasu. V ďalších dvoch tretinách sme dobre kontrolovali hru aj v ofenzíve, aj v defenzíve. Záver zápasu ukľudnili presilovkové formácie, ktoré zabrali a spolu s dobrým výkonom Adama Trenčana nakoniec prispeli k dôležitému víťazstvu."

HK VITAR Martin – HK MŠK Indian Žiar nad Hronom 6:2 (1:2, 2:0, 3:0)

Góly: 17. Tiainen (Paulíny, Murček), 26. Paulíny (Lavička), 40. Krempaský (Juščák, Nátny), 42. Toma (Poliaček, Dírer), 43. Murček (Paulíny), 50. Paulíny (Murček, Charvát) – 5. Romanov (Nádašdi, Novotný), 17. Jakúbek (Valent, Babeliak)

HK VITAR Martin: *Glosár – Charvát, Dvořák, Tiainen, Murček, Paulíny, Lavička, Pacalaj, Toma, Dírer, Ďurina, Burzík, Krempaský, Novák, Huhtela, Poliaček, Nátny. Bartoš A., Bartoš J., Babka, Juščák*

HK MŠK Indian Žiar nad Hronom: *Šimo – Pač, Kobolka, Jakúbek, Valent, Václav, Halama, Polukhin, Pulščák, Srnka, Magdolen, Nádašdi, Buianov, Gašpar, Romanov, Novotný, Čulík, Babeliak, Rajčan, Tatár*

Do zápasu vstúpili úspešnejšie Indiáni, ktorí už v 5. minúte otvorili skóre stretnutia. Nádašdi nastrelil puk od modrej čiary a do brány ho tečoval Romanov, 0:1. V 8. minúte umožnil rytierom zabojovať o vyrovnanie vylúčením Buianov, ale Indiáni sa ubránili. V polovici tretiny mohlo byť po teči Václava 0:2, ale domácich zachránila žrď. V 15. minúte oslabil rytierov Murček a Indiáni početnú výhodu využili. Najskôr po Valentovej strele zazvonila žrď, ale Jakúbek sa už nemýlil a poslal puk za chrbát Glosára, 0:2. Na inkasovaný gól dokázali domáci ihneď odpovedať, keď Tiainen po krížnej prihrávke strelou z pravého kruhu rozvlnil sieť Šimovej brány, 1:2. O minútu neskôr získali rytieri ďalšiu početnú výhodu, ale vyrovnať sa im už do konca tretiny nepodarilo.

V úvode druhej tretiny sa dostali Indiáni do početnej výhody, no po hrubej chybe v obrannom pásme sa k puku dostal Paulíny a kurióznym zakončením uštedril Indiánom gól v oslabení. V 29. minúte sa mohli Indiáni dostať do vedenia po faule Murčeka, ale Glosár bol pozorný. O pár minút sa situácia otočila a presilovú hru si zahrali rytieri. Domáci si počas nej dokázali vytvoriť výrazný tlak a opečiatkovať Šimovu bránu. Počet hráčov na ľade sa neustále menil a početné výhody sa striedali na oboch stranách. V poslednej minúte sa rytieri dostali do útočného pásma, odrazený puk od Šimovej výstroje do brány poslal Krempaský a dostal tak svoj tím do vedenia, 3:2.

Záverečnú tretinu odštartovali domáci výrazným tlakom. Toma prudkou strelou spomedzi kruhov zvýšil na 4:2. O minútu neskôr sa po chybe v obrane Indiánov k puku dostali opäť rytieri a zo skrumáže pred Šimovou bránou sa napokon tešili z gólu, o ktorý sa postaral Murček, 5:2. V 44. minúte získali Indiáni dlhú početnú výhodu, ale strelecky sa trápili. V 50. minúte získali presilovú hru domáci a okamžite ju využili. Delovku od modrej vyslal na Šima Paulíny a puk skončil za bránkovou čiarou, 6:2. Vzápätí domáci darovali Indiánom početnú výhodu, ale skóre sa nemenilo. Záver tretiny sa už len dohrával a rytieri si zaslúžene pripísali plný bodový zisk.

Norbert Javorčík: „Po našom rýchlom vedení sme akoby stratili energiu v pohybe, v súbojoch, v tvrdosti a rýchlosti prihrávok. Vo všetkých týchto elementoch nás súper od druhej tretiny predčil a zaslúžene vyhral. To naše vedenie bolo dobré, ale celý zápas bol súper lepší a zaslúžene zvíťazil."

HC Topoľčany – HK MŠK Indian Žiar nad Hronom 11:1 (3:0, 6:0, 2:1)

Góly: 4. Vereš (Gubo, Kováč), 11. Kurbatov (Čaládi, Novák L.), 15. Matej (Tomčák), 23. Bečka (Gergel, Dúžek), 24. Matej (Tomčák, Novák M.), 27. Kurbatov (Tomčák, Novák M.), 32. M. Novák (Novák L., Čaládi), 34. Gergel (Bečka, Legalin), 39. Gubo (Tomčák), 41. Zekucia (Novák L., Čaládi), 55. Vereš (Kováč) – 57. Lunter (Kobolka, Babeliak)

HC Topoľčany: *Kompas (Komžík) – Novák L., Zekucia, Novák M., Čaládi, Kurbatov, Bystričan, Kučerka, Kluka, Tomčák, Matej, Dúžek, Kapičák, Legalin, Bečka, Gergel D., Gergel A., Kováč, Vereš, Gubo*

HK MŠK Indian Žiar nad Hronom: *Šimo (Mosný) – Nádašdi, Kobolka, Jakúbek, Valent, Lunter, Čulík, Buianov, Pulščák, Halama, Magdolen, Polukhin, Gaško, Gašpar, Romanov, Novotný, Benko, Adamčík, Babeliak, Rajčan, Václav*

Od úvodu boli aktívnejší domáci. V 4. minúte zostal Vereš nikým nebránený pred bránkoviskom a backhandovým zakončením oklamal Šima, 1:0. V 8. minúte oslabil Indiánov Valent, ale Šimo v bráne podržal. Valenta na trestnej vymenil Polukhin a Indiáni sa tak opäť bránili. Tentokrát bol už Šimo prikrátky a domáci početnú výhodu využili, keď puk do odkrytej brány poslal Kurbatov. V 15. minúte sa po chybe Gaška dostal do samostatného nájazdu Matej a nemýlil sa, 3:0. V závere tretiny sa už Indiánom nepodarilo znížiť skóre a domáci tak odchádzali z ľadu spokojnejší. V 23. minúte získali Indiáni početnú výhodu, ale po chybe v ich rozohrávke sa k puku dostal Bečka a v samostatnom úniku zvýšil na 4:0. O minútu neskôr sa opäť po chybnej rozohrávke v obrannom pásme dostali k puku domáci a Matej strelou spomedzi kruhov zvýšil už na 5:0. V 26. minúte získali domáci početnú výhodu a aj ju využili. Kurbatov si odvážne nakorčuľoval až k bránkovisku a strelou po ľade poslal puk k pravej žrdi, 6:0. V 31. minúte avizoval hlavný arbiter trestné strieľanie po faule Polukhina, ale Šimo opäť podržal svoj tím. V 32. minúte si Žochári vytvorili výrazný tlak a Indiáni opäť inkasovali po tom, ako domáci dostali Šima na chrbát, 7:0. O dve minúty neskôr dostal Gergel krížnu prihrávku z pravej strany a strelou bez prípravy rozvlnil sieť Indiánov, 8:0. Po 8-gólovej nádielke Šima v bráne vystriedal Mosný. V 39. minúte vysunul Tomčák Guba a ten strelou z modrého kruhu poslal puk do pravého horného rohu Mosného brány, 9:0.

Do brány Topoľčian sa v záverečnej tretine postavil namiesto Kompasa Komžík. Žochári potrebovali len 23 sekúnd na to, aby pridali aj 10-ty gól. Do brány Mosného ho vsietil Zekucia. V 48. minúte získali Indiáni početnú výhodu 5 na 3, ale ani napriek tomu sa nedokázali presadiť. V 54. minúte sa opäť Indiáni dostali do početnej výhody, ale ťažili z toho domáci. Po hrubej chybe získal puk Vereš a do odkrytej brány zvýšil na 11:0. V 56. minúte získali Indiáni ďalšiu presilovú hru a tentokrát sa počas nej dokázali presadiť gólom Luntera, ktorý nastúpil do zápasu po zranení a veľkom hernom a tréningovom výpadku. Žochári mali celý zápas hru pod kontrolou a po vydarenom výkone im právom patria 3 body.

Zdroj: www.hkmskziar.sk

Majerčíková a Hrabajová sa prebojovali do štvrťfinále Slovenského pohára

STOLNÝ TENIS

Naše mladé stolné tenisky zo Stolnotenisového klubu MŠK Žiar nad Hronom úspešne bojovali v 2. kole Slovenského pohára mládeže, keď obidve sa dostali do štvrťfinále vo svojich turnajoch.

Linda Majerčíková (2006) štartovala v kategórii dorasteniek (ročník 2003) na turnaji v Bratislave za účasti 40 dievčat. Postupne v skupine zdolala všetky svoje tri súperky. V pavúku ju ďalej čakala nepríjemná hráčka s trávou na bekhendovom poťahu - Zgeburová zo Slovenskej Vsi. Linda si s ňou však hladko poradila a po víťazstve 3:0 postúpila medzi osem najlepších. Tu ju v ďalšom kole o postup do semifinále čakala ostrieľaná reprezentantka Wiltschková, na ktorú Linda nedokázala nájsť úspešnú zbraň a po prehre 0:3 mala ešte možnosť zabojovať o konečné umiestnenie 5. - 8. Linda v týchto súbojoch najskôr zdolala hráčku z Ružomberka Dziewiczovú a v súboji o 5. miesto podľahla v ďalšom zápase Némethovej z Devínskej Vsi tesne 2:3. Týmto Linda obsadila konečné 6. miesto na turnaji a udržuje si svoju pozíciu v SR

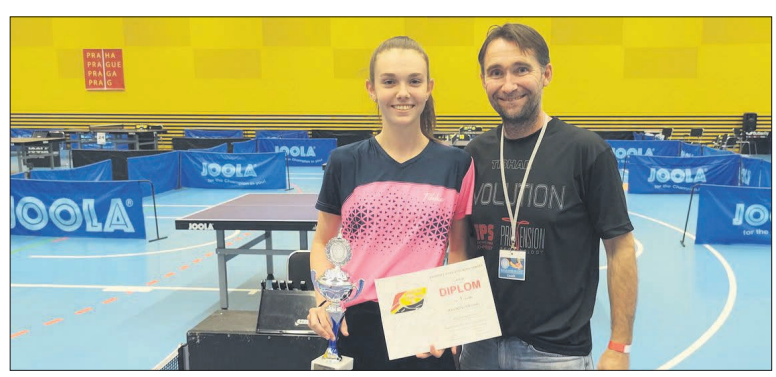

rebríčku dorasteniek, čím potvrdzuje svoju opodstatnenosť v reprezentačnej nominácii.

Martina Hrabajová (2010) štartovala v kategórii mladších žiačok. Keďže je Maťa prvý rok v tejto kategórii a v SR rebríčku je na 10. mieste, tak našim cieľom bolo poraziť niektoré staršie dievčatá z rebríčka pred ňou. Maťka začala turnaj vo veľkom štýle, keď v päťčlennej skupine porazila všetky svoje štyri súperky hladko 3:0 a skupinu vyhrala bez straty setu so skóre 12:0. V ďalšom kole pavúka narazila na o rok staršiu hráčku z Pezinka Gomolovú, ktorú pomerne hladko zdolala 3:0. Vo štvrťfinále to už bol ale súboj s rebríčkovou 4. hráčkou Stolarčíkovou zo Slovenskej Vsi (hráčka opäť s trávou na bekhende). Maťka nevedela nájsť zbraň na trávu a po prehre 0:3 zabojovala ešte o čo najlepšie umiestnenie v skupine 5. - 8. V prvom zápase prehrala s kadetskou reprezentantkou Čižlákovou z Topoľčian 1:3 a následne v boji o 7. miesto porazila o rok staršiu Kačániovú z Kalinova 3:2. Veríme, že tieto víťazstvá opäť posunú Maťku vyššie v rebríčku.

Žiarsky klub bude v marci organizovať turnaje Slovenského pohára

Obidve naše úspešné dievčatá si budú môcť zahrať so svojimi súperkami na domácej pôde v športovej ZUS aréne, kde v termínoch 12. a 13. marca budeme organizovať turnaje Slovenského pohára mládeže v kategóriách mladších žiačok a dorasteniek. Najbližšie sa z dievčat predstaví Martina Hrabajová (po našej uzávierke 30. januára) na turnaji Slovenského pohára starších žiačok v Majcichove.

Jozef Barniak, SteK MŠK ZH
Foto: archív.

športové noviny
žiar nad hronom

Športová príloha Mestských novín Žiar nad Hronom I ročník XVII. I číslo 2 I 31. január 2022 I e-mail: mn@ziar.sk I tel.: 045/678 71 75 I web: noviny.ziar.sk

FK Pohronie ohlásilo príchody viacerých nových hráčov

Medzi prvými prišiel do klubu 27-ročný slovenský stredopoliar Christián Steinhübel, ktorý prichádza z FK Fotbal Třinec. V minulosti okúsil Fortuna ligu v drese 1. FC Nitra. Ďalšou posilou je 21-ročný stredný obranca z Pobrežia Slonoviny Ahmed Fofana, ktorý prichádza z českého MFK Chrudim a na jeseň pôsobil v II. českej lige v MFK Vyškov. Post stredného obrancu posilní Michal Straka, ktorý doteraz pôsobil v FK Železiarne Podbrezová.

V piatok 21. pribudli do tímu FK Pohronie traja ďalší noví hráči.

Na hosťovanie k nám prichádza 21-ročný pravý obranca Muhammed Sanneh z Gambie. Odchovanec rovnakého materského klubu ako Alieu Fadera, ktorý u nás strávil 1,5 roka, s ktorým sú veľkí priatelia. Veríme, že sa ti tu bude dariť tak ako Alieuovi.

Patrik Furka, športový manažér: „Keďže počas jesene v tíme absentoval ortodoxný pravý obranca, bolo pre nás kľúčové nájsť kvalitného hráča na tento post. Som rád, že sa nám podarilo zrealizovať hosťovanie Muhammeda Sanneha. Veľmi dobre ho poznáme, je to kvalitný a perspektívny hráč. Chcel by som vyzdvihnúť aj promptné konanie materského klubu Baník Ostrava a hráčovho agenta. Tešíme sa z tohto príchodu."

Dres FK Pohronie bude obliekať aj 25-ročný stredný záložník z ČR, Dan Ožvolda. Odchovanec Baníku Ostrava naposledy pôsobil v FC Vratimov v III. českej lige.

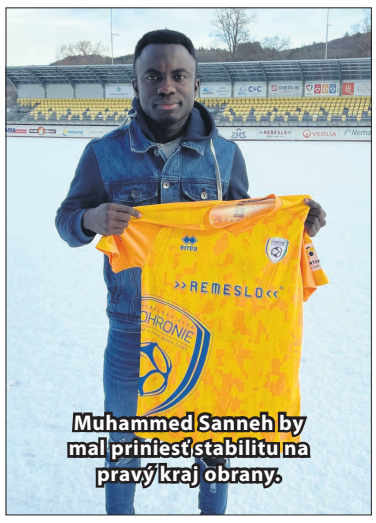
Muhammed Sanneh by mal priniesť stabilitu na pravý kraj obrany.

Skúsený Milovan Kapor sa vracia na slovenské ligové trávniky.

Patrik Furka, športový manažér: „V českej najvyššej súťaži debutoval v drese Baníku Ostrava. S ním aj zostúpil do II. ligy a opätovne vybojoval postup medzi elitu. Pre zranenie chrbta sa jeho ďalšia futbalová kariéra pribrzdila, my veríme, že sa znova naštartuje v FK Pohronie a naplní potenciál, ktorý v ňom vždy bol. Sľubujeme si od neho skvalitnenie stredu zálohy, najmä v práci bez lopty. Dan je veľmi dynamický stredový hráč s veľkým akčným rádiusom a my veríme, že rozpohybuje náš stred poľa."

Milovan Kapor je 30-ročný kanadský stredný obranca so srbskými koreňmi. V minulosti už na Slovensku pôsobil, napríklad v Pobrezovej či v Zlatých Moravciach. Aktuálne sa opäť vracia na naše ligové trávniky v drese Pohronia.

Patrik Furka, športový manažér: „Milovan je typ stopéra, ktorého sme hľadali. Okrem skúseností, ktoré nazbieral vo viacerých kluboch, má veľké osobnostné kvality, ktoré určite náš tím zužitkuje. Je to líder a veľký profesionál. Výborne hovorí po Slovensky, manželku má tiež Slovenku, takže aj my ho viac vnímame ako domáceho hráča."

Patrik Le Giang v tíme FK Pohronie

Dnes sme podpísali zmluvu s 29-ročným brankárom Patrikom Le Giangom, ktorý naposledy pôsobil v pražskom Bohemians 1905.

Sme veľmi radi, že osobnosť a brankár jeho kvalít nám prichádza pomôcť so záchranou v najvyššej súťaži.

Paťo, vitaj u nás a nech sa ti v našich farbách darí!

Zdroj: www.fkpohronie.sk

Stanislav Neuschl sa stal novým predsedom stredoslovenského futbalového zväzu

V utorok 18. januára 2022 sa konalo 2. kolo volieb predsedu a kontrolóra Stredoslovenského futbalového zväzu. V pondelkovom 1. kole nedostali kandidáti na tieto funkcie v rámci volebnej konferencie SsFZ od delegátov dostatok hlasov. Novým šéfom zväzu sa po Jozefovi Paršovi, ktorý ho viedol od roku 1988 a ešte stále je členom výkonného výboru SFZ, stal Stanislav Neuschl. Delegáti počas volebnej konferencie volili aj zástupcov do orgánov SsFZ a zároveň navrhli kandidátov do orgánov Slovenského futbalového zväzu.

Voľby sa vzhľadom na aktuálnu pandemickú situáciu konali elektronicky a na 1. kole sa prihlásením do systému sportnet.online zúčastnilo 71 delegátov. Všetky odoslané hlasy boli platné. Na predsedu stredoslovenského futbalového regiónu v 1. kole kandidovali Igor Krško, Stanislav Neuschl a Ľubomír Samotný, ani jeden z kandidátov nedostal potrebný počet 37 hlasov. Dvojica Stanislav Neuschl a Ľubomír Samotný mala na konte zhodne po 24 a o priazeň delegátov súperila v dnešnom 2. kole. Igor Krško získal o jeden hlas menej a dnes už kandidovať nemohol.

V utorok napokon uspel Stanislav Neuschl, dostal 37 hlasov. „Vnímam to ako veľkú zodpovednosť. Cítil som dôveru hneď od začiatku, keď ma funkcionárski kolegovia oslovili, aby som kandidoval. Verím, že nesklamem," povedal po zvolení Stanislav Neuschl. Aké sú vízie nového predsedu SsFZ? „Budem sa snažiť zúročiť všetky svoje futbalové skúsenosti v prospech Stredoslovenského futbalového zväzu a posunúť ho rapídne dopredu."

Delegáti volili aj kontrolóra SsFZ. V 1. kole nezískal nik z trojice Gabriel Bacsa, Jaroslav Bágel a Andrej Stašiniak potrebný počet hlasov. Bacsovi odovzdalo hlas 9 delegátov, Bágelovi 36 a Stašiniakovi 26. Do 2. kola tak postúpili Jaroslav Bágel a Andrej Stašiniak, v utorok delegáti zvolili do funkcie Jaroslava Bágela, ktorý dostal 41 hlasov.

Delegáti počas volebnej konferencie volili i zástupcov do orgánov SsFZ a zároveň 67 hlasmi schválili návrh kandidátov na volebnú konferenciu SFZ. Na funkciu prezidenta SFZ navrhli doterajšieho šéfa slovenského futbalu Jána Kováčika, za viceprezidenta štátnych reprezentácií a medzinárodných vzťahov Karola Belaníka.

Zdroj: futbalsfz.sk

Príprava na jarnú časť ligy začala 10. januára

Časť kádra FK Pohronie, doplnený o hráčov na skúšku, začala s tréningami už na začiatku januára, zimná príprava v plnej sile odštartovala v pondelok 10. januára. Kompletný káder hráčov bude bojovať o záchranu v jarnej časti ligy pod taktovkou nových trénerov zo susedného Česka. V prípravnom zápase proti FC Viktoria Otrokovice sa zrodila bezgólová remíza 0:0.

Prvý prípravný zápas na domácej pôde sme zvládli. FC Vratimov sme zdolali 2:1, po góloch Paťa Blahúta a Ahmeda Fofanu.

Domácu Petržalku sme zdolali 3:2. Gólovo sa v našich farbách presadili nové tváre - Fofana, Ožvolda a Diomandé.

Rovnakým výsledkom sme vyhrali aj nad Šamorínom. V drese Pohronia sa dvakrát gólovo presadil Steinhübel a jeden presný zásah si pripísal aj Záhumenský.

Hráči, ktorí ďalej nebudú pokračovať v kádri FK Pohronie: Petr Čmovš, Richard Lásik, Martin Adamec, Aleksander Paluszek, Raffael, Daniel Horák, Marek Výbošťok, Filip Škrteľ a Filip Mastiš.

V Pohroní skončil aj Peter Mazan. Jeho ďalším futbalovým pôsobiskom by mala byť druholigová Dukla Banská Bystrica. V tíme FK Pohronie pôsobil od sezóny 2019/2020. V najvyššej súťaži odohral za náš klub 65 zápasov, v ktorých si na svoje konto pripísal 5 gólov a 3 asistencie.

V drese FK Pohronie nebude v jarnej časti súťaže pokračovať ani brankár Libor Hrdlička. Na štadióne v Žiari nad Hronom strávil rok, keď v januári 2021 k nám prišiel z Karvinej. Počas jarnej časti Fortuna ligy bol jednou z hlavných postáv tímu v bojoch o záchranu. Počas 477 minút si udržal čisté konto, čo bola najdlhšia séria bez inkasovaného gólu v minulom ligovom ročníku.

Zdroj: www.fkpohronie.sk