mestské noviny
žiar nad hronom

Dvojtýždenník mesta Žiar nad Hronom | ročník XVIII. | číslo 23 | 20. november 2023 | cena: zdarma | tel.: 045/678 71 75 | web: noviny.ziar.sk

V tomto čísle:

Vedenie mesta boj o pôrodnicu nevzdáva
Strana 2

Mikuláš prinesie do Žiaru aj rozprávkové postavičky
Strana 3

Pribudnú koše na zber cigaretových ohorkov
Strana 2

Rozplávajme Žiar
Strana 3

Prímestská doprava v BBSK celý január zadarmo
Strana 10

Otvorenie plavárne bol iba začiatok

Čoskoro pribudnú nové služby

Zrekonštruovaná krytá plaváreň je otvorená od konca septembra, kedy ju navštívilo 802 ľudí. Október už zaznamenal vyššiu návštevnosť, zaplávať si prišlo až 4 001 ľudí. Aktuálne sa na športovisku ešte stále zaznamenávajú požiadavky návštevníkov, ktoré sa postupne premietnu do konkrétnej podoby.

Krytá plaváreň slúži nielen rekreačným plavcom, vo veľkom ju využíva aj žiarsky Plavecký klub Delfín, ktorý realizuje aj samostatné kurzy plávania. Potešujúce je, že o členstvo v klube je po rokoch zo strany detí a mládeže veľký záujem. Aktuálne sa z vynovenej plavárne tešia aj žiarski školáci, ktorým začali plavecké kurzy. Postupne sa v bazénoch vystriedajú žiaci z Jednotky, Dvojky aj Štvorky.

V minulosti boli na plavárni veľmi obľúbené aj ranné plávania. Už od ôsmej ráno si tak môžete prísť zaplávať v utorky, stredy a štvrtky. Ak patríte medzi pravidelných návštevníkov plavárne, určite uvítate možnosť zakúpenia permanentky. Dospelí v tomto prípade zaplatia za desať vstupov 36 eur, pri dvadsiatich vstupoch je cena 64 eur. V prípade dôchodcov je cena o čosi nižšia. Za desať vstupov zaplatia 22 eur a za dvadsať vstupov 40 eur.

Postupne sa v priestoroch budovy plavárne otvárajú aj služby. Niekoľko týždňov tu fungujú thajské masáže a ešte pred prevádzkovaním fitness centra nový nájomník otvorí kaviareň. „V tomto prípade pôjde o občerstvenie

priamo z bazéna, z plavárne a aj zvonka," informuje riaditeľ mestskej eseročky Technických služieb, Igor Rozenberg s tým, že táto služba by mala byť o priblížení sa k zákazníkom: „V minulosti sme mali túto prevádzku na poschodí, čo neposkytovalo zákazníkom plavárne dostatočný komfort. Plaváreň má, samozrejme, aj automatické pitníky na vodu, ktoré sú súčasťou prevádzky. Občerstvenie však prináša pridanú hodnotu v prostredí, kde nemusíme využívať 100 percent času len plávaním a prezliekaním. Aj preto sme k hodinovému vstupu pridali pol hodinu. Teda nielen na prezliekanie, ale aj na občerstvenie. Verím, že táto novinka poteší našich návštevníkov."

Ako ďalej Igor Rozenberg konkretizuje, súčasťou fitness, ktoré je na podzemnom podlaží, budú aj dve novinky. A to kardio, umiestnené v bývalom bufete a telocvičňa, ktorá bude v bývalej zasadačke. Teda tieto priestory sú o dve poschodia vyššie na nadzemnom podlaží. Fungovať budú oddelene. „Prevádzkovateľ avizoval, že plánuje sprístupnenie prevádzky 24 hodín 7 dní v týždni. Uvidíme, či sa mu tento zámer podarí v plnej miere realizovať. Na tomto podlaží ešte plánujeme od nového roka spustiť prevádzku manikúry a kaderníctva. Svoje miesto si nájde aj kancelária plaveckého klubu MŠK," vymenúva Igor Rozenberg.

Baby plávania po novom roku rozširujú ponuku

Obrovský záujem je aj o baby plávanie. To sa na žiadosť žiarskych mamičiek koná niekoľkokrát do týždňa už od polovice októbra. „Od nového roka pribudnú k dnes už prebiehajúcim kurzom baby plávania najmenších detičiek, aktuálne v stredu a piatok, aj v utorok a vo štvrtok. V prvom prípade kurzy už dnes vedie pani Bielešová a od nového roka pribudnú Húsatká z Banskej Bystrice. O tieto služby je enormný záujem, čo nás veľmi teší," hodnotí riaditeľ mestskej eseročky a ako ďalej prezrádza: „Pracujeme aj na príprave saunového sveta, diskutujeme o kryptokomore, ale toto nie je blízka budúcnosť. Ak by sa nám toto všetko podarilo, tak využijeme každý meter štvorcový prevádzky, ktorý môžeme využiť na prevádzkovanie. Potom by nám ostalo už len 100 percentné využitie času otvorenia plavárne aj počas leta. Priznávam, že aj o tomto už diskutujeme."

Pred niekoľkými dňami sa na plavárni po rokoch konala aj plavecká súťaž, ktorú mal pod palcom Mestský športový klub a jeho Plavecký klub Delfín. Súťaže sa zúčastnil aj Igor Rozenberg a primátor mesta, Peter Antal. „Je to neuveriteľné vidieť na zrekonštruovanom plaveckom bazéne toľko športovcov a na balkóne rodičov a rodinných príslušníkov. Organizácia dopadla na jednotku. Plavecký klub MŠK sa na tento deň tešil štyri roky. O to viac to bolo emotívne a krásne. Dovolím si použiť takéto slová, ktoré asi najpresnejšie reprezentujú moje osobné pocity zo slávnostného otvorenia plaveckého podujatia. Návštevníci, samozrejme, pri vynovenej plavárni mali asi tie najlepšie pocity a komentáre," netají nadšenie Igor Rozenberg a ako podotýka: „Mňa ale zaujímali aj odborné pripomienky organizátorov k technickému prepojeniu ozvučenia pretekov s existujúcim ozvučením, kvalita optického pripojenia priamo v novej miestnosti pre rozhodcov, pripojenia moderných prvkov plávania s velínom a podobne. Aj tieto pripomienky sú pre nás dôležité. Ide v zásade hlavne o veci, na ktoré sme urobili len predprípravu, alebo majú nenáročné riešenie."

Plaváreň počas vianočných sviatkov

Mnohí z vás určite budú chcieť služby plavárne využiť aj počas blížiacich sa vianočných sviatkov. Ako na záver Igor Rozenberg dodáva: „Vždy hľadáme kompromis nielen vo vzťahu k zákazníkom, ale aj k zamestnancom, ktorí majú tiež vianočné povinnosti a túžby. Vedúca plavárne konzultovala so zamestnancami prijateľné riešenie, ktoré vyzerá tak, že v nedeľu 24. decembra a v pondelok 25. decembra bude zatvorené, v utorok 26. decembra otvorené od 10.00 do 20.00 hodiny a v nedeľu 31. decembra otvorené od 10.00 do 18.00 hodiny."

(lt)

Technické služby sú na zimnú údržbu pripravené

Aj keď počasie je stále skôr jesenné a na pravú zimu budeme musieť ešte počkať, mestské Technické služby sú už na zimnú údržbu pripravené od stredy 15. novembra. Zimná údržba potrvá až do 15. marca 2024.

V rámci zimnej údržby budú mať Technické služby už aj tradičnú pohotovosť, ktorá závisí od aktuálnej predpovede počasia. V prípade potreby a väčšej snehovej nádielky bude pripravená aj Horúca linka zimnej údržby na čísle 0915 317 044.

Ako uvádza zástupca riaditeľa mestských Technických služieb, Peter Jagoš, operačný plán zimnej údržby delí údržbu cestných komunikácií do troch stupňov dôležitosti. Prvým stupňom sú komunikácie zaisťujúce hromadnú autobusovú dopravu, príjazd ku zdravotníckym zariadeniam a dopravno – nebezpečné miesta, ako sú výjazdy z lokalít IBV a Pod vŕšky na Ulicu SNP. Druhý stupeň sú ostatné komunikácie nezaradené do tretieho stupňa dôležitosti. Do tretieho stupňa sú zaradené medziblokové priestory, menej frekventované chodníky, odstavné plochy, ako sú parkoviská či účelové komunikácie. „Zimná údržba zahŕňa strojné a ručné odhŕňanie a posyp chodníkov, ciest, účelových komunikácií a parkovísk. Aktuálne operačný plán zimnej údržby počíta so 16 zamestnancami mestskej eseročky. Sú to vodiči, pracovníci, ktorí dočisťujú manuálne a štyria dispečeri.

Na výkon používame dva sypače s radlicou Mercedes - Benz UNIMOG, jeden veľký traktor so sypačom a radlicou a jeden veľký traktor so zadnou radlicou. Tie zabezpečujú údržbu ciest v meste. Ďalej dve multicar M26 sypače s radlicou, dva malotraktory sypače s radlicou a jeden ručne vedený jednonápravový traktor. Tie udržiavajú sieť chodníkov v meste a šmykom riadený nakladač na nakládku posypu," konkretizuje Peter Jagoš a dodáva, že v prípade potreby vedia nasadiť aj rýpadlo - nakladač.

Pri zimnej údržbe technické služby prebiehajúca rekonštrukcia Ulice SNP a práce s ňou spojené ovplyvňovať nebudú.

Kristína Hyriaková

Peter Antal: **Vyzývam spoločnosť AGEL, aby zabezpečila dostatok lekárov pre gynekologicko-pôrodnícke oddelenie**

Začiatkom novembra oznámilo vedenie Nemocnice AGEL Žiar nad Hronom zatvorenie nepretržitej 24-hodinovej prevádzky gynekologicko-pôrodníckeho oddelenia predbežne na tri mesiace. Ako dôvod spoločnosť uvádza nedostatok zdravotníckeho personálu. S takýmto krokom nesúhlasí vedenie mesta, ktoré prostredníctvom primátora Petra Antala odkazuje: „Za žiarsku pôrodnicu budeme bojovať!" Zmeny by mali nastať v druhej polovici decembra tohto roka. Prevádzka gynekologickej ambulancie aj plánovaných operačných výkonov sa nemení.

Primátor Žiaru sa na pôde BBSK stretol aj s ministerkou zdravotníctva, Zuzanou Dolinkovou.

Proti ukončeniu prevádzky gynekologicko-pôrodníckeho oddelenia v Žiari nad Hronom ostro protestuje vedenie žiarskej samosprávy. Primátor Peter Antal a viceprimátor Ladislav Kukolík koncom októbra absolvovali stretnutie s riaditeľom žiarskej nemocnice Ivanom Mokrým a medicínskym riaditeľom spoločnosti Agel, Waldemarom Krzystofom Kmiecikom. „Bolo nám oznámené, že nový prevádzkovateľ nemocnice od 16. decembra 2023 pozastavuje na tri mesiace činnosť gynekologicko-pôrodníckeho oddelenia nemocnice v Žiari nad Hronom. Po tomto období plánuje zabezpečovať gynekologickú ambulanciu päť dní v týždni a plánované operačné úkony. Rozhodnutie odôvodňujú nedostatkom lekárov. Pre pacientky majú byť k dispozícii nemocnice vo Zvolene a v Leviciach, ktoré prevádzkuje rovnaká spoločnosť," uviedol po stretnutí primátor Žiaru, Peter Antal a zdôraznil: „Chcem prehlásiť, že túto informáciu sme prijali s nevôľou a rozhorčením. Mesto Žiar nad Hronom nemá kompetencie rozhodovať o rozsahu poskytovania zdravotnej starostlivosti v nemocnici, no vyjadrujeme zásadný nesúhlas s týmto rozhodnutím a žiadny argument uvádzaný prevádzkovateľom neberieme. Myslíme si, že zásadne ovplyvní dostupnosť zdravotnej starostlivosti v oblasti gynekológie a pôrodníctva, keďže žiarska nemocnica ju zabezpečuje pre tri okresy."

Ako ďalej Peter Antal uviedol, prevádzkovateľ nemocnice má podľa nájomnej zmluvy s BBSK zabezpečovať ústavnú zdravotnú starostlivosť v žiarskej nemocnici, je jeho povinnosťou zabezpečiť dostatok kvalifikovaného personálu, aby bola činnosť jednotlivých oddelení zachovaná a obyvateľom nebola znížená dostupnosť zdravotnej starostlivosti. K situácii s ohláseným uzatvorením pôrodnice a gynekologického oddelenia v žiarskej nemocnici sa v piatok 3. novembra vyjadrili aj primátori Kremnice, Žarnovice, Banskej Štiavnice a Novej Bane, s ktorými sa žiarska samospráva rozprávala o spoločnom postupe v tejto otázke. Medzi primátorov a primátorky prišiel aj riaditeľ Nemocnice Agel Žiar nad Hronom, Ivan Mokrý.

Ministerka zdravotníctva: Nie je dôvod, aby žiarska pôrodnica nefungovala

Vo štvrtok 9. novembra sa k situácii vyjadrila aj ministerka zdravotníctva, Zuzana Dolinková, ktorá sa na pôde BBSK stretla s jeho predsedom Ondrejom Lunterom a primátorom Žiaru Petrom Antalom a primátorkou Banskej Štiavnice, Nadeždou Babiakovou. Ako Dolinková informovala, nemocnica AGEL v Žiari nad Hronom nemusí prerušiť pôrodnicu, pretože na to neexistuje žiadny legislatívny dôvod. Plánované prerušenie fungovania nie je spôsobené kategorizáciou nemocníc ani plánovaným zaradením nemocníc do konkrétnej kategórie od roku 2024. Ministerka tiež zdôraznila, že optimalizácia siete nemocníc je potrebná, ale musí byť vykonaná tak, aby bola zabezpečená bezpečná cesta pacienta do akéhokoľvek zdravotníckeho zariadenia. Okrem iného musí tomu predchádzať aj posilnenie ambulantného zdravotného sektora, na čo takisto ministerstvo využije prechodné obdobie. „Chceme nastaviť prechodné obdobie na dobu jedného roka, aby všetky nemocnice mohli poskytovať zdravotnú starostlivosť v takom rozsahu, ako budú do konca tohto roka. Od 1. januára 2024 budú teda fungovať všetky pôrodnice, pokiaľ majú materiálno-technické a personálne zabezpečenie. Nebudeme brať do úvahy počet pôrodov," konštatovala Zuzana Dolinková.

Podľa župana Banskobystrického kraja sú slová ministerky o ročnom prechodnom období dobrými správami pre nemocnicu v Brezne aj pôrodnicu v Revúcej. „V prípade žiarskej pôrodnice nepovažujem za šťastné a ani partnerské to, ako sa kraj dozvedel o chystanom prerušení jej fungovania, a teda bez akéhokoľvek predchádzajúceho rokovania," uviedol po stretnutí s ministerkou Ondrej Lunter a ako podotkol, súkromný poskytovateľ zdravotnej starostlivosti kraj už dávnejšie ubezpečoval, že nedôjde k žiadnej redukcii jej poskytovania, keďže má veľkú sieť nemocníc a dokáže si pomôcť aj pri personálnom zabezpečení.

Predstavitelia samosprávy preto vyzvali spoločnosť AGEL na vzájomné rokovanie s cieľom vyriešiť túto situáciu. „Chcem vyzvať spoločnosť AGEL, aby zabezpečila dostatok lekárov, trebárs aj dočasným presunom zo sesterských nemocníc, či už zo Zvolena, alebo z Levíc. Dodnes sa nám neozvali, a to je smutné, od takejto spoločnosti by som to nečakal," skonštatoval Peter Antal.

Ako priznala hovorkyňa spoločnosti AGEL, Jarmila Ševčíková, z pohľadu počtu lekárov je situácia na oddelení v Žiari zložitá už dlhodobo. K tomu, či si spoločnosť sadne za jeden rokovací stôl s predstaviteľmi samosprávy, sa však do uzávierky našich novín nevyjadrila. O ďalších krokoch vás budeme informovať.

(lt)

Aká bude budúcnosť žiarskej pôrodnice?

Mesto chce posilniť zber cigaretových ohorkov

Stojanové popolníky na cigaretové ohorky máme v meste rozmiestnené už od roku 2021. Aktuálne je ich v centre mesta desať kusov. Keďže takýto druh odpadu je predmetom ďalšieho zhodnotenia, koše sú určené iba na zber cigaretových ohorkov. Mesto chce zber tohto druhu odpadu posilniť, preto uvažuje nad kúpou ďalších desiatich kusov košov.

Zber cigaretových ohorkov zo špeciálnych košov robí akciová spoločnosť Technické služby raz štvrťročne. Ako hovorí Ivana Martincová z Oddelenia odpadového hospodárstva MsÚ, takto nastavený interval nateraz postačuje. „V koši je umiestnená 11-litrová vnútorná vložka. Keďže pri cigaretových ohorkoch ide o druhotnú surovinu, odoberá si ju spoločnosť Eco Butt, u ktorej dochádza k recyklácii cigaretových ohorkov," spresňuje Ivana Martincová. Ako pripomína, za spoločnosťou stojí úspešný mladý žiarsky podnikateľ Hugo Repáň, ktorý už na strednej škole prišiel s nápadom recyklácie cigaretových ohorkov.

Prečo je dôležité zbierať cigaretové ohorky

V rámci čistenia mesta sú stále miesta, najmä pri malých smetných košoch, v okolí ktorých sa nachádza veľké množstvo ohorkov z cigariet. Nielen z estetického, ale najmä z environmentálneho hľadiska je to problém. Keď sa totiž špak odhodí na zem, dôjde, napríklad po dažďoch, po kontakte s pôdou a vodou ku kontaminácii. „Cigaretový ohorok obsahuje rôzne toxické látky, ktoré sa takýmto spôsobom dostávajú do ekosystému a škodia nielen rastlinám a živočíchom, ale aj ľuďom. Je preto viac než žiaduce, aby ľudia ohorky vhadzovali priamo do zbernej nádoby, ktorá je na verejnom priestranstve. Na všetkých košoch sa nachádzajú aj hliníkové lišty na zahasínanie cigarety a špeciálne upravený otvor na vhodenie ohorku. Stáva sa, že ľudia cigarety zhasínajú aj na vrchnej časti koša, špak však potom neodhodia do koša, ale nechajú ho na jeho vrchnej časti a v konečnom dôsledku tak neskončí v koši," upozorňuje ďalej Ivana Martincová a ako zdôrazňuje: „Aj napriek tomu, že máme v meste rozmiestnené malé smetné koše aj koše na cigaretové ohorky, nachádzame na verejných priestranstvách veľké množstvá cigaretových ohorkov, a to aj v blízkosti lavičiek alebo malých smetných košov."

Podľa analýzy, ktorú si urobilo mesto v spolupráci so spoločnosťou Eco Butt, je zrejmé, že cigaretové ohorky sa nachádzajú aj v malých smetných košoch. Keby ich občania odhadzovali do cigaretových košov, neskončia na skládke, ale spracovateľ ich vie ďalej zhodnotiť. „Na základe tejto analýzy zvažujeme zakúpenie ďalších desiatich kusov košov na cigaretové ohorky. Zvážime aj ich následné umiestnenie, či ešte viac posilníme centrum mesta, pretože najmä v novej centrálnej mestskej zóne pri lavičkách je veľký nárast cigaretových ohorkov, alebo ich osadíme na ďalších, nami vytypovaných miestach. Okrem spoločnosti Eco Butt spolupracujeme aj so spoločnosťou, ktorá figuruje v cigaretovom priemysle," približuje ďalej Ivana Martincová s tým, že pri úspešnej spolupráci by ďalších desať kusov košov chcelo mesto zakúpiť ešte do konca roka. Keďže platí zákon o ochrane nefajčiarov, tak sa takéto koše nemôžu umiestňovať napríklad na autobusových zastávkach, pred školskými zariadeniami či v areáli nemocnice. Cena takéhoto koša sa pohybuje na úrovni od 300 do 400 eur.

Väčšie množstvo cigaretových ohorkov môžete odniesť na Zberný dvor

Niektorí občania mesta už viackrát avizovali, že ohorky z cigariet zbierajú aj v domácnosti, ale nevedia, čo s väčším množstvom. „Cigaretové ohorky môžu odniesť na Zberný dvor, kde sa takýto druh odpadu zbiera a ďalej posúva spracovateľovi. Stále pracujeme aj na myšlienke zberu cigaretových ohorkov vo väčšom množstve od širokej verejnosti. Máme tipy a veríme, že sa nám podarí vymyslieť zber, ktorý by bol bližšie k obyvateľom a kde by mohli fajčiari, ktorí zbierajú ohorky doma, vysypať ich väčšie množstvo do špeciálnej nádoby. Zvažovali sme umiestnenie taktejto nádoby aj na verejnom priestranstve. Ale musí to byť prepracované, aby nedochádzalo k vandalizmu a poškodzovaniu," dodáva na záver Ivana Martincová.

Počas City festu dostali návštevníci vreckové popolníky

Na hudobnom podujatí City fest dostalo tento rok takmer 1 500 návštevníkov vreckové popolníky od spoločnosti Philip Morris Slovakia v rámci spolupráce so spoločnosťou Eco Butt. Takéto popolníky sú nielen ekologické, ale aj praktické. Ohorky z klasických aj elektronických cigariet jednoducho vyhodíte do vrecka a následne špaky odhodíte do koša a vrecko si môžete nechať a použiť znova.

(lt)

mestské noviny žiar nad hronom

Mestské noviny, dvojtýždenník mesta Žiar nad Hronom, vydáva mesto Žiar nad Hronom, so sídlom na Ul. Š. Moysesa 46, 965 19 Žiar nad Hronom, adresa redakcie: Námestie Matice slovenskej 8, 965 01 Žiar nad Hronom. Registrované na Ministerstve kultúry SR pod číslom EV 3792/09, ISSN 1339-1771, IČO: 00 321 125. Redaktor: Lenka Tužinská, telefón: 045/678 71 75, e-mail: lenka.tuzinska@ziar.sk. Šport, e-mail: mn@ziar.sk. Grafická úprava: Michal Černaj, telefón: 045/678 71 35, e-mail: michal.cernaj@ziar.sk. Foto: Dušan Pethö. Tlač: Tlačiareň Petit Press, a. s. Kopčianska 22, 851 01 Bratislava - Petržalka. Nevyžiadané rukopisy redakcia nevracia. Autorské práva vyhradené. Ďalšie šírenie, rozmnožovanie textov, grafov, fotografií grafiky je možné len s písomným súhlasom vydavateľa. Vydavateľ nie je zodpovedný za obsah a pravdivosť inzerátov. Vlastníkom a vydavateľom periodika k 31.12.2011 je mesto Žiar nad Hronom.

ODKRÝVAME HISTÓRIU NÁŠHO MESTA

Keramika Slovanov

Venujme teraz pozornosť keramike našich predkov, Slovanov. Ak by sme chceli porovnávať a zaradiť ju do pomyselnej tabuľky kvality, nie veľmi by sme obstáli. Keramika predchádzajúcich období bola leštená, zdobená zložitými vzormi, veľmi kvalitne vypálená. Tu sa však stretáme s typom keramiky nižšej technickej úrovne.

Naša najstaršia keramika, nazývaná aj keramika „pražského typu", pochádza z 5. storočia n. l. Bola to jednoduchá, v ruke zhotovená nádoba, pomerne vysoká, súdkovitého tvaru s nezahladzovanými stenami, v hornej časti s nízkym, mierne von vyhnutým okrajom. Neskoršie sa síce vyvíjala, ale stále to boli menšie alebo väčšie nádobky baňatého tvaru, zhotovené z hrubozrnného keramického materiálu. Prevládal typ výzdoby viacnásobnou vlnovkou, prípadne kolkovými vpichmi. Na niektorých nádobách bolo zdobenie aj na vnútornej starne vyhnutého okraja nádoby. Dá sa povedať, že to bola solídna keramika pre každodennú potrebu, ale bez nejakej zjavnej snahy o luxus. Práve to ju dobre odlišovalo a určovalo jej dobu vzniku, čo archeológom uľahčuje prácu.

Ani naša Žiarska kotlina sa nevyhla osídleniu v tejto dobe. Už niekoľko rokov robím výskum povrchovým zberom a prezerám výkopy pri zemných prácach a počas orby na poliach. Môžem zodpovedne prehlásiť, že celá, ale ozaj celá plocha kotliny, bola posiata slovanskými polozemnicami. Veľké plochy v meandri rieky Hron stále nesú stopy po nich. Na

Slovanská keramika z parku.

obidvoch brehoch Hrona sú. Ako aj na terasách nad inundáciou rieky sídlili naši predkovia. Nezaznamenal som však žiadne hradisko alebo vyvýšenú plochu ohradenú valom - hradište.

Aj to o niečom hovorí - o dobe, kedy bolo bezpečne a obyvatelia sa nemuseli báť a opevňovať sa na výšinných hradiskách. Žili pri vode, obrábali pôdu a obchodovali. Tu sa trochu pozastavím. Tie cesty, lepšie povedané ich trasy, boli totiž tie isté ako teraz. Celkom určite dochádzalo k stretnutiam a výmene tovaru a ak sa zamyslím, možno práve vtedy tu vzniklo miesto, mýtna stanica s centrálou stavbou nazývanou CRUIX.

Pred niekoľkými rokmi som robil s priateľmi zisťovací archeologický výskum. Ako ináč, práve v najužšom prechode cestou, ktorá v minulosti bola hlavnou komunikačnou trasou vedúcou po pravom brehu Hrona v mieste mýtnej stanice, či lepšie povedané pevnosti, z ktorej neskoršie rôznymi prestavbami vyrástol kaštieľ. Skúmal som aj nádvorie, kde sa potvrdili prestavby v novoveku, počas ktorých bolo nádvorie znížené a odstránené staršie vrstvy osídlenia. Pod kaštieľom na trávnatej ploche bol odkrytý sídelný objekt s centrálou jamou po umiestnení mohutného dreveného kolu. Objekt zanikol požiarom. Pri rozšírení skúmanej plochy bola odkrytá časť zahĺbeného sídelného objektu – polozemnice. Bohužiaľ, pre krátkosť času objekt nebol doskúmaný. Nachádzal sa v ňom črepový materiál, dve rekonštruovateľné hlinené nádoby. Jedna bola nízka súdkovitá nádobka, na vonkajšej stene zdobená jemnými ryhami tvaru jednoduchej vlnovky s miernym sklonom doľava. Črepy ďalšej nádobky sa dali obťažne rekonštruovať, keďže sa našla len horná a dolná časť bez možnosti vzájomného nadviazania stien keramiky. Nálezy doplňovalo niekoľko úlomkov mazanice a pár kostí. Pre nepriazeň počasia musel byť výskum zastavený.

Mgr. Peter Mosný, archeológ
Foto autor.

S Mikulášom prídu do Žiaru aj kráľovná Elza či Máša s medveďom

Mikuláš zavíta do nášho mesta aj tento rok už v tradičnom termíne, a to v utorok 5. decembra v predvečer sviatku sv. Mikuláša, aby cez noc rozniesol detičkám sladké odmeny aj uhlie do čižmičiek.

„Minulé roky prichádzal Mikuláš spolu so svojim sprievodom čertov a anjelov. Vzhľadom k momentálnej dopravnej situácii v meste sme sa rozhodli pre zmenu. Sprievod nahradíme zábavnou Mikulášskou rozprávočkou na Námestí a rozprávkovými maskotmi," informuje na úvod dramaturg Mestského kultúrneho centra, Janko Kulich a ďalej prezrádza, aké budú sprievodné aktivity spojené s príchodom Mikuláša: „Mikuláš si so sebou prinesie aj obľúbené rozprávkové postavičky, s ktorými sa budú môcť detičky pozdraviť aj odfotiť. Príde kráľovná Elza, snehuliak Olaf, Máša s medveďom, vianočný Mimoň, Labková patrola aj Hello Kitty. V stredu 6. decembra priamo na Mikuláša pripravuje naše Kino Hron premietanie rozprávky za symbolické 1 euro." Fotenie s maskotmi sa uskutoční v čase od 16.30 do 18.30 hodiny, o 17-tej hodine príde na rad rozprávka o tom, ako svätý Mikuláš zachránil Santa Clausa, rozsvietenie vianočného stromčeka je naplánované na 17.45 hodinu a Mikulášske fotenie si detičky môžu užiť od 18.00 do 19.00 hodiny. „Okrem fotenia detí s maskotmi nevynecháme ani obľúbené fotenie s Mikulášom, čertom a anjelom priamo na pódiu po rozsvietení vianočného stromčeka. Máme na to fungujúci systém, ktorý zabezpečí fotku každému dieťaťu, respektíve rodičovi a vždy odchádzame z pódia ako poslední. Záleží nám na tom, aby detičky aj rodičia dostali, po čom túžia," hovorí ďalej dramaturg žiarskeho Céčka.

Najnáročnejší sú rodičia

Príchod Mikuláša do mesta je každoročne veľmi očakávaným a najmä medzi deťmi mimoriadne obľúbeným podujatím. Bez rozsvietenia vianočného stromčeka si už vianočné sviatky v našom meste ani nevieme predstaviť. Zaujímalo nás, či po toľkých rokoch organizovania tohto podujatia je priestor každý rok vymýšľať niečo nové, iné, pútavé, aby boli deti, ale aj ich nároční rodičia spokojní. „Najnáročnejší sú rodičia. Detičky sú veľmi nenáročné a bažia len po zážitku, po stretnutí s Mikulášom, alebo čertom a anjelom. Vždy musíme myslieť na to, aby rodič s deťmi nemrzol dlho na námestí, aby dlho nestál, nečakal v rade na fotenie. Je to náročné, a preto aj rodičom radíme, aby prišli dobre naladení a nekazili deťom radosť. Najdôležitejšie je, aby detičky rozprávku videli, počuli, aby sa

stretli a odfotili s Mikulášom, či dostali sladkosť," konštatuje Janko Kulich a na záver prezrádza, ako je to s hľadaním toho pravého Mikuláša, ktorý sa nakoniec oblečie do mikulášskeho odevu: „Je to náročné, a preto to musíme vždy riešiť s predstihom. Nechceme totiž len postavu, ktorá sa prihovorí z reproduktorov nahratým hlasom, ale potrebujeme vždy nájsť toho „pravého" Mikuláša, ktorý detičkám vyčarí úsmev."

(lt)

Zo zdrojov Európskej únie zmodernizujú sociálne zariadenia aj kinotechniku

Koncom októbra začali stavebné práce na rekonštrukcii a modernizácii sociálnych zariadení v priestoroch Mestského kultúrneho centra. Na projekt, ktorého súčasťou je aj modernizácia kinotechniky, získalo mesto dotáciu zo zdrojov Európskej únie vo výške 190-tisíc eur.

Rekonštrukcia sociálnych zariadení sa bude realizovať na troch poschodiach budovy. Ide pritom o celkovú rekonštrukciu dámskych aj pánskych toaliet. Stavebné práce sa začali realizovať koncom októbra, dokončené by mali byť do konca tohto roka.

V ďalšej etape projektu sa pristúpi k modernizácii kinotechniky, a to zvukovej aj obrazovej časti. V rámci modernizácie sa napríklad do premietacej časti zaobstará profesionálny zvukový procesor, dvojpásmová pasívna reproduktorová sústava, pasívna basová reproduktorová sústava či dvoj a štvorkanálové zosilňovače. Kvalitnejší obraz premietaných filmov zabezpečí profesionálny laserový DCI projektor, objektív pre projektor a multimediálny server 4TB.

Vďaka dezinfekčným stojanom a germicídnym žiaričom sa v priestoroch Mestského kultúrneho centra zlepší úroveň hygienických štandardov. Hlavným cieľom projektu je zvýšenie kvality poskytovaných služieb, a zároveň zlepšenie úrovne hygienických štandardov v tejto kultúrnej inštitúcii, ktorú ročne v rámci rôznych podujatí navštívia stovky návštevníkov.

Projekt Modernizácia vybavenia interiéru v Mestskom kultúrnom centre v Žiari nad Hronom je zameraný na modernizáciu a rekonštrukciu WC priestorov a na modernizáciu kinotechniky v Mestskom kultúrnom centre na Ulici SNP v Žiari nad Hronom.

Na projekt získalo mesto dotáciu zo zdrojov EÚ cez poskytovateľa Ministerstvo investícií, regionálneho rozvoja a informatizácie SR v zastúpení Ministerstva kultúry SR vo výške 190 000 eur. Spolufinancovanie mesta je vo výške 10 000 eur. Celkové náklady na projekt sú vo výške 200 000 eur.

(lt)

EURÓPSKA ÚNIA
Európsky fond regionálneho rozvoja
Integrovaný regionálny operačný program 2014 - 2020
MINISTERSTVO INVESTÍCIÍ, REGIONÁLNEHO ROZVOJA A INFORMATIZÁCIE SLOVENSKEJ REPUBLIKY
MINISTERSTVO KULTÚRY SLOVENSKEJ REPUBLIKY

Rozplávajme Žiar počas 12 hodín nepretržitého plávania

Otvorenie krytej plavárne netrpezlivo očakávala celá široká verejnosť. Od prvého dňa, ako sa otvorili plavecké dráhy, je toto športovisko plne využívané a potvrdilo sa tak, že čakať sa oplatilo. Pre milovníkov plávania sa preto mesto Žiar nad Hronom v spolupráci s Mestským športovým klubom – Plaveckým klubom Delfín, Technickými službami, s. r. o. a Centrom voľného času rozhodlo pripraviť nové podujatie pod názvom Rozplávajme Žiar. Ako približuje konateľ Mestského športového klubu, Ján Žiak, pôjde o nultý ročník 12-hodinového plávania. „Podujatie bude trvať 12 hodín, pričom hlavným cieľom je neprerušiť niť plavcov a plávania minimálne v jednej dráhe. Zároveň z tohto nového športového podujatia chceme urobiť tradíciu," približuje Ján Žiak, ktorý verí, že sa prihlási čo najväčší počet plavcov bez rozdielu veku, ktorí zaplávajú čo najviac metrov: „Podujatie je určené pre všetkých, ktorí chcú urobiť niečo pre svoje zdravie, a zároveň sa nezáväzne stanú súčasťou peknej športovej myšlienky."

Plavecké podujatie sa uskutoční v sobotu 9. decembra, pričom začiatok prezentácie účastníkov je naplánovaný na 7.30 hodinu. Samotné plávanie začne o 8.00 hodine a potrvá do 20.00 hodiny. „Prihlasovať sa môžu deti, mládež, športové kluby aj celá široká verejnosť. Dôležité je však povedať, že každý pláva sám za seba, nie za klub ani za tím. Najmenšia vzdialenosť, ktorú je potrebné odplávať, je 50 metrov. V prípade detičiek, ktoré sú ročník narodenia 2017 a mladšie, je minimálna odplávaná dĺžka 25 metrov. Po skončení súťaže sa do výsledného súčtu započíta počet účastníkov a počet zaplávaných metrov všetkých zúčastnených počas 12-hodinového plávania," približuje ďalej konateľ MŠK a ako podotýka, každý účastník podujatia je povinný priniesť si vlastné plavky, uterák, prípadne vhodnú obuv k bazénu.

V najbližších dňoch sa spustí možnosť registrácie na podujatie. Bližšie informácie prinesieme už v budúcom čísle novín.

(lt)

Dana Paálová: **Orientujeme sa na to, aby boli absolventi gymnázia použiteľní na vysokej škole a neskôr v praxi**

Gymnázium Milana Rúfusa v Žiari nad Hronom je škola s viac ako 50-ročnou tradíciou. Vznikla 1. septembra 1958 ako Osemročná stredná škola. Počas svojej existencie prešla viacerými zmenami. Menil sa nielen názov a počet rokov štúdia, ale najmä priestorové podmienky a vybavenie. Často i v neľahkej materiálnej situácii si škola udržala vysoký štandard a krok za krokom budovala svoje dobré meno. Svedčia o tom desiatky úspešných osobností, absolventov. Za všetkých spomenieme napríklad prof. Ing. Vladimíra Báleša, Dr.Sc., rektora Slovenskej technickej univerzity v Bratislave, doc. Ing. Ľubomíra Haracha a Ing. Ľudovíta Černáka, CSc., bývalých ministrov Vlády SR, prof. Ing. Dušana Petráša, PhD., prorektora Slovenskej technickej univerzity v Bratislave, JUDr. Henrietu Antalovú, vedúcu Kancelárie verejného ochrancu práv či súčasného slovenského veľvyslanca v Indii, Ing. Róberta Maxiána. Dnes je z žiarskeho gymnázia moderná škola s výbornými učiteľmi a svojim žiakom a študentom ponúka širokú paletu predmetov, pričom samozrejmosťou je aj zameranie na cudzie jazyky. O živote na gymnáziu sme sa rozprávali s dlhoročnou riaditeľkou, Danou Paálovou.

Svoju históriu píše žiarske gymnázium od 1. septembra 2010 pod novým menom – Gymnázium Milana Rúfusa. Vtedajší podpredseda vlády a minister školstva, Ján Mikolaj, počas slávnostnej akadémie na Gymnáziu v Žiari nad Hronom odovzdal dekrét o zapožičaní čestného názvu škole Gymnázium Milana Rúfusa. Slávnostnej akadémie sa zúčastnila aj Magda Rúfusová, manželka zosnulého slovenského básnika a filozofa, s dcérou Zuzanou. Zapožičanie čestného názvu slovenského básnika, filozofa, literárneho historika, prekladateľa a esejistu Milana Rúfusa je vyjadrením vďaky i úcty výnimočnej osobnosti slovenského národa a rovnako je ocenením dlhoročnej práce pedagógov školy. Zároveň zapožičania čestného názvu neustále pripomína myšlienky humanizmu a vlastenectva v tvorbe Milana Rúfusa nielen mladým ľuďom vzdelávaným na gymnáziu, ale aj širokej verejnosti.

Súčasnou riaditeľkou školy je od roku 2007 Dana Paálová. Skôr, ako sa stala riaditeľkou, tak na gymnáziu päť rokov učila a skúsenosti naberala dva roky aj na gymnáziu v Kremnici. Jej profiláciou sú predmety chémia a anglický jazyk. Ako s úsmevom hovorí, sú to dobré predmety. V rozhovore nám Dana Paálová prezradila napríklad aj to, na ktoré vysoké školy najčastejšie odchádzajú študovať absolventi žiarskeho gymnázia.

Nie je žiadnou novinkou, ak povieme, že žiarske gymnázium patrí, podľa názoru verejnosti, medzi najťažšie stredné školy na Slovensku. Stotožňujete sa s týmto tvrdením?

Gymnázium je vo všeobecnosti ťažká škola. Preto sa naň robí výber. Ešte stále robíme výber a nie nábor, čo je pre nás veľké šťastie. Je to vidno aj na výsledkoch. Orientujeme sa nie na tabuľky a rebríčky v hodnotení škôl, ale hlavne na to, aby boli naši absolventi použiteľní na vysokej škole a neskôr v praxi. Preto aj profilové predmety sú určené na prvom mieste – cudzie jazyky, matematika, informatika. Veľké percento našich absolventov ide študovať medicínu. Čiže tam sú veľmi podstatné biológia, chémia a niektoré kapitoly fyziky. Poradie dôležitosti predmetov je u každého študenta individuálne.

Pre ktorých žiakov základných škôl je teda gymnázium prioritne určené, respektíve vhodné na ďalšie štúdium?

Samozrejme, je to pre tých žiakov, ktorí majú ambície pokračovať v štúdiu na vysokej škole. Predsa len, príprava na vysokú školu je vždy najlepšia na gymnáziu. Niektorí žiaci vedia už v deviatom ročníku o svojej profesionálnej orientácii. Keď hovoríme o takzvaných jednotkároch, takým žiakom idú všetky predmety. Niektorí sa rozhodnúť nevedia. Preto je tu priestor štyri roky, aby vedeli, čo chcú v živote robiť a ktorým smerom sa uberať.

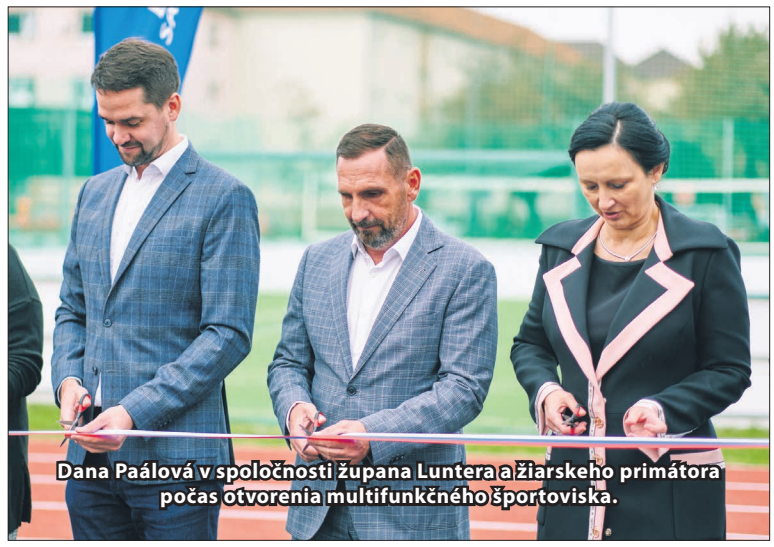

Dana Paálová v spoločnosti župana Luntera a žiarskeho primátora počas otvorenia multifunkčného športoviska.

Spomenuli ste, že veľká časť vašich študentov pokračuje v štúdiu medicíny. O aké smery ide?

O medicínske smery všeobecne. Sem počítame všeobecné lekárstvo, farmáciu a zdravotnícke fakulty. Všetko sú to ťažké smery, ale podľa výsledkov, naši študenti sú úspešní. Mnohí z nich študujú aj v Čechách, čo je mi trochu aj ľúto, lebo väčšinou po absolvovaní štúdia tam potom aj zostanú pôsobiť. Osobne by som bola veľmi rada, keby sa všetci vrátili späť do Žiaru nad Hronom. Považujem ho za najkrajšie z miest. Okrem toho, dobre sa tu žije, všetko máme blízko a aj pre rodinný život je naše mesto veľmi dobrým miestom.

Máte spätné reakcie od svojich študentov, ako sa im v živote po odchode z gymnázia darí?

Áno. Stále sa organizujú klasické stretávky bývalých študentov, hlavne teda absolventi z jedného ročníka. Je to veľmi milé, keď v máji zmaturujú, v septembri nastúpia na vysokú školu a ešte do Vianoc tu máme permanentne aj dvakrát do mesiaca študentov, ktorí prídu povedať, ako sa im darí. Stále sú naviazaní na našu školu, čo je veľmi milé a ja som rada, že sa sem radi vracajú.

Takže aj toto je dôkaz toho, že gymnázium je pre nich druhá rodina a nezabúdajú naň ani po ukončení štúdia.

Je to tak. V ich živote je to obdobie štyroch rokov, ktoré tu strávia. Ale počas týchto rokov majú veľmi silné citové väzby, vznikajú tu najlepšie priateľstvá, prvé lásky. To môžem aj sama potvrdiť, tiež mám najlepších priateľov zo strednej školy. Stredná škola je veľmi pekné obdobie v živote človeka.

Panuje na žiarskom gymnáziu rodinná atmosféra?

Určite, ako všade, aj u nás sa nájdu takí, ktorí sú skôr samotári a nepotrebujú sa sem vracať. Predsa len, sme mozaika pováh, ľudí a záujmov, nie sme jednoliati. Je to škola, živý organizmus.

Sú študenti, ktorí sú jednotkári a vedia, že chcú pokračovať na vysokej škole. Ale, zoberme si príklad, že sú aj študenti, ktorí sú v matematike o niečo slabší, pritom to je predmet, ktorý na gymnáziu hrá prím. Je však dobrý v prírodných vedách a slovenskom jazyku. Ako takíto študenti zvládnu štúdium na gymnáziu?

Všetko sa dá. V každom ročníku máme takých študentov, ktorí sú z matematiky výborní, potom sú priemerní a aj slabší. Napriek tomu môžu byť úspešní nielen na vysokej škole, ale aj v ďalšom živote. Ale je pravda, že treba tú matematiku nejako zvládnuť. Gymnázium je škola so všeobecným vzdelaním, takže musí študent prejsť aj matematikou. Naozaj to však nie je nič také, čo by sa nedalo zvládnuť.

Takže nemusí byť čistý jednotkár?

Od tohto sa už dávno upustilo. Ja sama som toho názoru, že keď k nám ide žiak zo základnej školy, tak, samozrejme, potrebný inteligenčný potenciál tam musí byť. V opačnom prípade by tu nezvládol nielen matematiku, ale ani ostatné predmety. Každý je však predurčený na niečo iné. Niekomu nemusí ísť matematika, ale môže byť z neho výborný právnik. Alebo môže byť výborný lekár. Je pekné mať samé jednotky, ale to nie je cieľom gymnázia. Cieľom je pripraviť každého jedného mladého človeka na vysokú školu v tom, v čom je dobrý. A preto je aj učebný program taký, aký je. V prvých troch ročníkoch sa učia všetci všetko. Zároveň si v treťom ročníku volia svoje profilové predmety, z ktorých majú týždenne štyri vyučovacie hodiny.

Môžete uviesť príklad, o aké predmety ide?

Keď hovoríme o medicíne, môže si študent do tretieho ročníka zvoliť z chémie aj z biológie hodiny naviac. Podľa nášho ŠkVP vo štvrtom ročníku je povinný slovenský jazyk, prvý a druhý cudzí jazyk, telesná výchova a všetky ostatné predmety si volí študent sám. Čiže 14 vyučovacích hodín si rozdelí medzi profilové predmety. Napríklad, ak chce byť študent medik, tak má chémiu, biológiu. Ak právnik, má spoločensko-vedecký seminár a dejepis. Ak chce študovať informatiku, je tam matematika, informatika a programovanie. Hovoríme už o študentoch, ktorí sú pomaly dospelí ľudia, a preto už sami musia vedieť, čo chcú v živote robiť, v ktorých predmetoch sú dobrí.

Viete približné percentuálne umiestnenie na vysokých školách, že koľko študentov pokračuje v štúdiu?

Teraz je to tak, že sa sleduje škola prvého záujmu. To znamená, že študenti majú uvedenú školu, na ktorú sa chcú dostať. Niektorí majú dve aj tri vysoké školy uvedené, na všetky ich zoberú a aj tak sa ešte stále rozhodujú, že kam pôjdu. Úspešnosť našich absolventov je ale naozaj vysoká, čo sa týka umiestnenia na vysokých školách. Mali sme prípad, keď zobrali študenta na medicínu, ale v novembri si dal prerušenie štúdia. Logicky nám napadla otázka, prečo je to tak. Dostali sme odpoveď, že študent sa celý život učil a už si chce od štúdia trochu oddýchnuť. Plne to chápem. Keď si zoberieme rok v živote tak mladého človeka, na jednej strane to aj veľa neznamená, ale na druhej strane aj veľa znamená. Keď sa však vrátime k tým percentám, tak úspešnosť našich bývalých študentov na vysokých školách je vysoká, hovoríme až o 96 percentách.

Stačia im tie vedomosti, ktoré získajú na žiarskom gymnáziu?

Keď nás po mesiacoch alebo po rokoch prídu študenti pozrieť, vždy sa ich pýtam, do akej miery vedia využiť to, čo sa naučili na žiarskom gymnáziu. A čo by ešte bolo potrebné zaradiť napríklad do učiva v matematike či biológii, či im niečo nechýba. Väčšinou je to tak, že to, čo sa u nás naučili, aj využijú a stačí im to.

Máte dostatok kvalitných pedagógov, alebo stále môžete prijímať nových? Chýbajú vám na konkrétne predmety nejakí?

Odvíja sa to podľa záujmu o predmety v spomínanom treťom a štvrtom ročníku. Tento rok máme 80 maturantov. Každý dostane do rúk svoj vlastný rozvrh. Niektoré roky sú také, že je veľký záujem o medicínske smery, ale ďalší rok je už záujem o spoločensko-vedné predmety. Toto kolíše - záujem študentov a potom aj potreba pedagógov na tieto predmety. Väčšinou to však vždy vieme pokryť.

Koľko máte aktuálne študentov? Na mysli máme aj študentov v osemročnom gymnáziu.

Posledné roky máme vždy viac ako 400 študentov, aj keď v minulosti bol počet vyšší. Musím to však vysvetliť. Kedysi sme mávali v osemročnom gymnáziu triedy, kde bolo 30 a viac žiakov. Keďže sa však pristúpilo na počty stanovené v populačnom ročníku, nemôžeme prekročiť každoročne stanovený koeficient určený na počet prijatých žiakov do prvých ročníkov. Nám to vychádza na 20 žiakov v prime – osemročné gymnázium a 60 študentov do 1. ročníka gymnázia so štvorročným učebným programom. Nestanovujeme to však my, ale MŠVVaŠ v spolupráci s Regionálnym úradom štátnej správy v BB a našim zriaďovateľom, BBSK. Každoročne však máme veľký záujem o prestup z iného gymnázia k nám. Bohužiaľ, riaditeľ má právo prijať iba troch študentov nad stanovený počet.

Z akých cudzích jazykov si môže študent u vás vybrať?

Jazyk číslo jedna je angličtina, päť hodín do týždňa. V maturitnom ročníku, ak má niekto záujem, tak si vyberie ďalšie dve alebo štyri hodiny. Ďalšie jazyky na výber sú nemčina, španielčina, ruština a francúzština.

Čo sa týka žiakov základných škôl, kedy sú prijímacie skúšky na osemročné gymnázium a z akých predmetov?

Termíny prijímacích pohovorov vyhlasuje Ministerstvo školstva SR. Prvý termín je v roku 2024 2. mája a druhý termín 6. mája. Skúšky sú z profilových predmetov, a to zo slovenského jazyka a z matematiky. Väčšinou sa stáva, že máme väčší počet záujemcov, ako môžeme reálne prijať. Pred prijímačkami robíme aj doučovanie pre žiakov. Neznamená to však, že by ich pani učiteľky zo základnej školy niečo zanedbali. Okolité základné školy sú naozaj veľmi dobré, ich žiaci sú dobre pripravení. Ide tu iba o to, aby si žiaci zvykli na typ príkladov a zadaní, ktoré ich čakajú.

Nie je to tak dávno, ako ste otvorili a sprístupnili multifunkčné športovisko, ktoré je v areáli školy. Ako ste spokojná s jeho využívaním a kto ho najčastejšie využíva?

Moderné športovisko má atletickú dráhu, basketbalové ihrisko a multifunkčné ihrisko, kde sa dá hrať futbal, tenis a volejbal. Výstavbu hradil BBSK, ale veľká spolupráca bola aj s mestom Žiar nad Hronom, vďaka ktorému sa podarilo vysporiadať pozemky pod týmto športoviskom. Areál je využívaný najmä počas hodín telesnej výchovy. Športovať však chodí aj široká verejnosť. Privítala by som preto vyššiu disciplinovanosť. Je to pre ľudí, využívajme to, ale športoviská si neničme.

Terajší žiaci sexty sú veľmi šikovní a akční, tak pred nedávnom vysadili dvojnásobný počet stromčekov, ako náhradu za tie, ktoré sa kvôli výstavbe ihriska museli odstrániť.

Pred niekoľkými týždňami sme čitateľov informovali, že žiarski gymnazisti budú Slovensko reprezentovať na robotickej olympiáde First Global Challenge v Singapure. Na súťaži, ktorá sa konala od 7. do 10. októbra, sa stretli s ďalšími šikovnými študentmi zo 190 krajín sveta. Ako sa im darilo?

Kým iní študenti si užívali prázdniny, naši gymnazisti Vladimír, Gregor, Daniel a Marek pracovali. Po úspechu v celoslovenskej súťaži First Global Slovakia 2023 získali nomináciu do národného tímu. Zúčastnili sa viacerých sústredení, konzultovali projekt so slovenskými vedcami, odborníkmi z univerzít či tímami z iných krajín. Do stavby robota sa pustili spolu so študentami z Trnavy už v júni. Témou tohto ročníka je využitie vodíka ako obnoviteľného zdroja energie. Na súťaž skonštruovali robota, ktorý dostal meno Ľudmila, podľa prvej slovenskej astronómky. Robot má zozbierať, vytriediť a rozmiestniť loptičky rôznych veľkostí. Loptičky predstavujú kyslík a vodík, ich separáciu, teda tvorbu vodíka.

Poďakovanie za podporu vo FIRST Global patrí Nadácii ZSNP a Slovalco, Contintental Automotive Systems Slovakia Zvolen, Nadácii Tubapack Žiar nad Hronom, mestu Žiar nad Hronom, Nemak Slovakia a Združeniu rodičov pri Gymnáziu Milana Rúfusa.

(lt)

Multifunkčné ihrisko v areáli gymnázia. Foto: BBSK.

POHOTOVOSTNÉ LEKÁRENSKÉ SLUŽBY

- 20.11. 8.00 – 20.00 h lekáreň Dr. Max, OC Tesco, SNP 100, ZH
- 20.11. 8.00 – 20.00 h lekáreň Benu, SNP 116, ZH
- 21.11. 8.00 – 20.00 h lekáreň Dr. Max, OC Tesco, SNP 100, ZH
- 21.11. 8.00 – 20.00 h lekáreň Benu, SNP 116, ZH
- 22.11. 8.00 – 20.00 h lekáreň Dr. Max, OC Tesco, SNP 100, ZH
- 22.11. 8.00 – 20.00 h lekáreň Benu, SNP 116, ZH
- 23.11. 8.00 – 20.00 h lekáreň Dr. Max, OC Tesco, SNP 100, ZH
- 23.11. 8.00 – 20.00 h lekáreň Benu, SNP 116, ZH
- 24.11. 8.00 – 20.00 h lekáreň Dr. Max, OC Tesco, SNP 100, ZH
- 24.11. 8.00 – 20.00 h lekáreň Benu, SNP 116, ZH
- 25.11. 8.00 – 20.00 h lekáreň Dr. Max, OC Tesco, SNP 100, ZH
- 25.11. 8.00 – 20.00 h lekáreň Benu, SNP 116, ZH
- 26.11. 8.00 – 20.00 h lekáreň Dr. Max, OC Tesco, SNP 100, ZH
- 26.11. 8.00 – 20.00 h lekáreň Benu, SNP 116, ZH
- 27.11. 8.00 – 20.00 h lekáreň Dr. Max, OC Tesco, SNP 100, ZH
- 27.11. 8.00 – 20.00 h lekáreň Benu, SNP 116, ZH
- 28.11. 8.00 – 20.00 h lekáreň Dr. Max, OC Tesco, SNP 100, ZH
- 28.11. 8.00 – 20.00 h lekáreň Benu, SNP 116, ZH
- 29.11. 8.00 – 20.00 h lekáreň Dr. Max, OC Tesco, SNP 100, ZH
- 29.11. 8.00 – 20.00 h lekáreň Benu, SNP 116, ZH
- 30.11. 8.00 – 20.00 h lekáreň Dr. Max, OC Tesco, SNP 100, ZH
- 30.11. 8.00 – 20.00 h lekáreň Benu, SNP 116, ZH
- 1.12. 8.00 – 20.00 h lekáreň Dr. Max, OC Tesco, SNP 100, ZH
- 1.12. 8.00 – 20.00 h lekáreň Benu, SNP 116, ZH
- 2.12. 8.00 – 20.00 h lekáreň Dr. Max, OC Tesco, SNP 100, ZH
- 2.12. 8.00 – 20.00 h lekáreň Benu, SNP 116, ZH
- 3.12. 8.00 – 20.00 h lekáreň Dr. Max, OC Tesco, SNP 100, ZH
- 3.12. 8.00 – 20.00 h lekáreň Benu, SNP 116, ZH

ZAPOJTE SA DO SÚŤAŽE O NAJKRAJŠÍ VIANOČNÝ STROMČEK

Máte radi Vianoce a patríte medzi tzv. vianočných škriatkov, ktorí medzi prvými zdobia svoje vianočné stromčeky? Ak ste zodpovedali ÁNO, určite sa zapojte do našej súťaže.

Najneskôr do 12. decembra nám pošlite fotografie svojich vianočných stromčekov. Niektorí určite v tomto období budete mať vyzdobené tie tohtoročné a ostatní, ktorí nie, nezúfajte. Fotografie môžu byť aj z minulých rokov.

Fotografie najkrajších vianočných stromčekov zverejníme vo vianočnom čísle na dvojstrane, a zároveň sa v tomto čísle dozviete aj meno výhercu.

Spolu s fotografiami vianočných stromčekov nám môžete posielať aj svoje osvedčené tipy na chutné recepty, ktoré sú možno netradičné, no vaše. Môžu to byť recepty zákuskov, šalátov alebo celého vianočného menu. Samozrejme, tipy môžete posielať aj na vianočné klasiky, tak, ako ich robíte iba vy.

Fotografie vianočných stromčekov či vianočných receptov posielajte na e-mailovú adresu: mn@ziar.sk.

Výherca od nás získa plnú tašku hodnotných reklamných predmetov mesta.

Domáca opatrovateľská služba sú naše opatrovateľky a naši opatrovaní

Mesto Žiar nad Hronom je verejný poskytovateľ sociálnej služby – domácej opatrovateľskej, terénnej formy. Opateru žiarskych seniorov v ich domácnostiach zabezpečuje 24 opatrovateliek.
Striedajú sa u viac ako šesťdesiatky opatrovaných na území mesta. Dve z nich majú v rámci svojej náplne práce kumulovaný výkon s administratívnymi činnosťami v rámci tejto služby.

„Nás, ako zriaďovateľa, zaujíma, ako sú s ich výkonom spokojní samotní seniori. Intenzívne s nimi takmer každý deň komunikujeme priamo prostredníctvom našich opatrovateliek, alebo telefonicky, dokonca aj e-mailom," približuje Monika Minárová, vedúca Odboru starostlivosti o obyvateľa MsÚ s tým, že e-mail najviac využívajú ich príbuzní, keď je potrebná buď vzájomná, alebo len jednostranná komunikácia. „Zároveň môžu samotní prijímatelia tejto služby vyjadriť aj písomný názor. Zvykali sa na tento spôsob ťažšie, a to z rôznych dôvodov, ale posledný rok ho začali veľmi radi využívať. Pre nás, ako poskytovateľa, je spätná väzba veľmi potrebná. Pochvala nás všetkých pohladí na duši, a veru aj poteší. A keď sa stretneme s oprávnenými pripomienkami či kritikou, vytvára to priestor v prvom rade na odstránenie nedostatkov, na poučenie sa z nedostatkov, vieme, na čom máme zapracovať, zistíme, kde máme medzery a vieme naplánovať potrebné dovzdelanie," hovorí na margo ohlasov od seniorov Monika Minárová a dodáva: „Musíme povedať, že máme aj takú skúsenosť, že sme pre zistené a preukázateľné nedostatky s niektorými opatrovateľkami spoluprácu ukončili. Takých prípadov je však nepomerne menej ako takých opatrovateliek, ktoré vedia zabezpečiť službu kvalitne a profesionálne, ale aj so srdcom na dlani."

(lt)

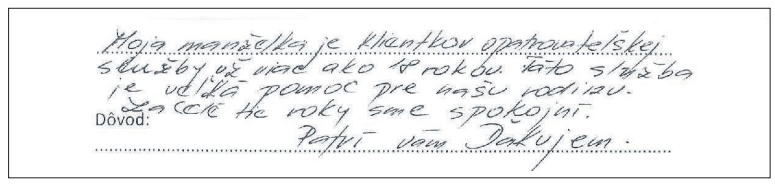
Dôvod: Moja manželka je klientkou opatrovateľskej služby už viac ako 18 rokov. Táto služba je veľká pomoc pre našu rodinu. Za tie roky sme spokojní. Pani vám ďakujem.

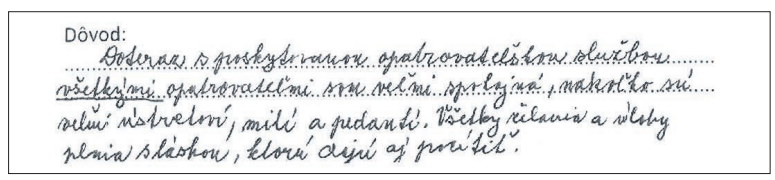
Dôvod: Dotknutá s poskytovanou opatrovateľskou službou všetkými opatrovateľmi sme veľmi spokojná, pretože sú veľmi ústretoví, milí a pedantní. Všetky želania a vlastny plnia slabšou, ktoré dajú aj prvýkrát.

Stredoškolák

Centrum poradenstva a prevencie v Žiari nad Hronom v spolupráci s Mestským kultúrnym centrom v Žiari nad Hronom pozývajú žiakov a ich rodičov na 25. ročník prezentačnej výstavy stredných škôl Stredoškolák – servis profesijných informácií pre voľbu povolania žiakov 8. a 9. ročníkov základných a špeciálnych základných škôl.

Ponúkame:

- *prehľad o možnostiach štúdia na stredných školách v regióne (prezentovať sa bude 36 stredných škôl z okresov Žiar nad Hronom, Banská Štiavnica, Žarnovica, Zvolen, Banská Bystrica a Prievidza)*
- *informácie o študijných a učebných odboroch otváraných v šk. roku 2024/2025*
- *informácie o štúdiu priamo od študentov a pedagogických zamestnancov jednotlivých stredných škôl*
- *možnosť vyskúšať si počítačový program, ktorý pomôže v rozhodovaní a orientácii pri výbere štúdia na strednej škole*
- *informácie o aktuálnych voľných pracovných miestach a situácii na trhu práce v regióne (ÚPSVaR Banská Štiavnica)*
- *predstavenie inovatívnych prvkov v kariérnej výchove a kariérnom poradenstve (Regionálne centrum kariéry Žiar nad Hronom)*

Zoznam stredných škôl, ktoré sa budú prezentovať

Okres Žiar nad Hronom: Gymnázium Milana Rúfusa (ZH), Súkromná SOŠ technická (ZH), SOŠ obchodu a služieb (ZH), Súkromná obchodná akadémia DSA (ZH), Súkromná SOŠ pedagogická EBG (ZH), Súkromná SOŠ (Hliník nad Hronom), SOŠ pre žiakov so sluchovým postihnutím internátna (Kremnica), Spojená škola internátna - Praktická škola (Kremnica)

Okres Banská Štiavnica: Gymnázium Andreja Kmeťa (BŠ), SOŠ sv. Františka Assiského (BŠ), SOŠ lesnícka (BŠ), SOŠ služieb a lesníctva (BŠ), Spojená škola Samuela Mikovíniho (BŠ), Súkromná hotelová akadémia (BŠ)

Okres Žarnovica: SOŠ (ZC), Gymnázium Františka Švantnera (Nová Baňa), SOŠ obchodu a služieb (Nová Baňa), Spojená škola (Nová Baňa): Odborné učilište pre žiakov s telesným postihnutím a Praktická škola, Súkromná škola umeleckého priemyslu (Hodruša – Hámre)

Okres Zvolen: SOŠ technická (ZV), SPŠ dopravná (ZV), SOŠ drevárska (ZV), Stredná zdravotnícka škola (ZV), Súkromná SOŠ podnikania (ZV), Súkromná škola umeleckého priemyslu (ZV), Školy športu a umenia Pink Harmony (ZV): Súkromná stredná športová škola, Súkromné konzervatórium a Súkromná škola umeleckého priemyslu

Okres Banská Bystrica: Gymnázium Mikuláša Kováča (BB), Súkromné gymnázium Banskobystrické (BB), SOŠ informačných technológií (BB), Stredná zdravotnícka škola (BB), SOŠ, Pod Bánošom (BB), SPŠ Jozefa Murgaša (BB), Spojená škola (BB): SOŠ elektrotechnická, SOŠ automobilová a SOŠ podnikania, Spojená škola, Kremnička (BB): SPŠ stavebná a SOŠ stavebná, SOŠ hotelových služieb a obchodu (BB)

Okres Prievidza: SOŠ (Handlová)

(r)

SLOVENSKÉ
LADOVÉ KRÁLOVSTVO
S ORIGINÁL HLASMI
Lucia Bugalová
Andrea Somorovská
Majo Labuda
ŽIAR NAD HRONOM
SSOŠPg EBG (bývalý DK)
03.12.2023 o 16:00

DESmod
TEATRO SET 2023
TRÁPNO IS NOT DEAD
10. DECEMBER 2023 o 18:00 h
SSOŠPg (bývalý DK)

ŽIAR NAD HRONOM
SSOŠPG EBG
LÍSTKY
listky.silnereci.sk
SILNÉ REČI
STAND-UP COMEDY
16/12

MIKULÁŠ
NÁMESTIE MS/ŽIAR NAD HRONOM
Program:
16:30 - 18:30 h: FOTENIE S MASKOTMI
Elza, Olaf, Labková patrola, Máša a Medveď, Mimoň aj Hello Kitty
17:00 h: ĽADOVÝ MIKULÁŠ
Rozprávka o tom ako svätý Mikuláš zachránil Santa Clausa.
17:45 h: ROZSVIETENIE VIANOČNÉHO STROMČEKA
18:00 - 19:00 h: MIKULÁŠSKE FOTENIE
utorok
5.12.
2023
mskc
žiar nad hronom

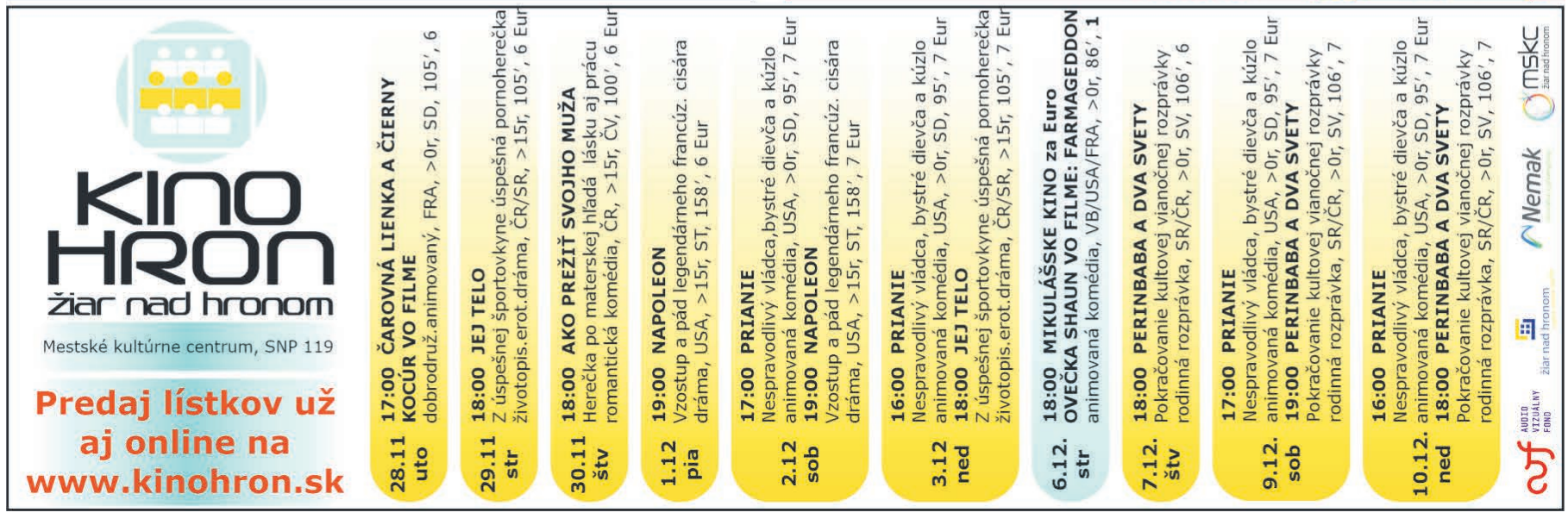
KINO HRON
žiar nad hronom
Mestské kultúrne centrum, SNP 119
Predaj lístkov už aj online na www.kinohron.sk
28.11 uto 17:00 ČAROVNÁ LIENKA A ČIERNY KOCÚR VO FILME dobrodruž.animovaný, FRA, >0r, SD, 105', 6
29.11 str 18:00 JEJ TELO Z úspešnej športovkyne úspešná pornoherečka životopis.erot.dráma, ČR/SR, >15r, 105', 6 Eur
30.11 štv 18:00 AKO PREŽIŤ SVOJHO MUŽA Herečka po materskej hľadá lásku aj prácu romantická komédia, ČR, >15r, ČV, 100', 6 Eur
1.12 pia 19:00 NAPOLEON Vzostup a pád legendárneho francúz. cisára dráma, USA, >15r, ST, 158', 6 Eur
2.12 sob 17:00 PRIANIE Nespravodlivý vládca,bystré dievča a kúzlo animovaná komédia, USA, >0r, SD, 95', 7 Eur
19:00 NAPOLEON Vzostup a pád legendárneho francúz. cisára dráma, USA, >15r, ST, 158', 7 Eur
3.12 ned 16:00 PRIANIE Nespravodlivý vládca, bystré dievča a kúzlo animovaná komédia, USA, >0r, SD, 95', 7 Eur
18:00 JEJ TELO Z úspešnej športovkyne úspešná pornoherečka životopis.erot.dráma, ČR/SR, >15r, 105', 7 Eur
6.12. str 18:00 MIKULÁŠSKE KINO za Euro OVEČKA SHAUN VO FILME: FARMAGEDDON animovaná komédia, VB/USA/FRA, >0r, 86', 1
7.12. štv 18:00 PERINBABA A DVA SVETY Pokračovanie kultovej vianočnej rozprávky rodinná rozprávka, SR/ČR, >0r, SV, 106', 6
9.12. sob 17:00 PRIANIE Nespravodlivý vládca, bystré dievča a kúzlo animovaná komédia, USA, >0r, SD, 95', 7 Eur
19:00 PERINBABA A DVA SVETY Pokračovanie kultovej vianočnej rozprávky rodinná rozprávka, SR/ČR, >0r, SV, 106', 7
10.12. ned 16:00 PRIANIE Nespravodlivý vládca, bystré dievča a kúzlo animovaná komédia, USA, >0r, SD, 95', 7 Eur
18:00 PERINBABA A DVA SVETY Pokračovanie kultovej vianočnej rozprávky rodinná rozprávka, SR/ČR, >0r, SV, 106', 7
AUDIO VIZUÁLNY FOND
žiar nad hronom
Nemak
mskc žiar nad hronom

Tanečnica Dominika Rošková v českej Star Dance excelovala

S Richardom Krajčom si publikum podmanili behom niekoľkých sekúnd

Dominiku Roškovú začala široká verejnosť registrovať po jej účinkovaní v obľúbenej šou Let´s Dance, ktorej bola roky pravidelnou súčasťou. Počas jednotlivých ročníkov mala za partnerov hercov Braňa Deáka, Adama Bardyho a Richarda Autnera. Tento rok sa stala aj miláčikom u našich západných susedov, kde tancovala v českej Star Dance s hudobníkom Richardom Krajčom. V súťaži skončili trochu skôr, nečakane už v treťom kole. Dominika po vypadnutí urobila radikálne rozhodnutie v jej kariére.

Dominika s tanečným partnerom Richardom Krajčom.

Svoju tanečnú kariéru začínala Dominika v žiarskom Tanečno-športovom klube Stella pod vedením trénerky Stelly Víťazkovej. V roku 2018 jej a jej vtedajšiemu tanečnému partnerovi Jaroslavovi Oboňovi primátor mesta, Peter Antal, udelil cenu Žiarsky zlatý klinec. Dominika sa v minulosti stala päťnásobnou vicemajsterkou Slovenska v latinsko-amerických tancoch a desiatich tancoch, patrila aj medzi finalistov významného Európskeho pohára z roku 2015. Spolu s bývalým tanečným partnerom Jaroslavom Oboňom boli tridsiatym najlepším tanečným párom sveta medzinárodnej triedy S a v tanečnom športe reprezentovali aj Slovenskú republiku. Za významné reprezentačné výsledky, ktoré s Jaroslavom dosiahli, bola v roku 2017 uvedená do Siene slávy Slovenského zväzu tanečného športu v kategórii Medzinárodné legendy tanečného športu.

V českej tanečnej súťaži jej pridelili za partnera hudobníka Richarda Krajča. Ten nikdy predtým netancoval. Ako sám povedal, nevedel tancovať ani polku. „Potom prišla báječná partnerka, báječné tréningy a báječný čas strávený na parkete. Ďakujem ti, Dominika, za tvoj čas, prístup, trpezlivosť, pokoru, odhodlanie, nasadenie, oporu, energiu a zmysel pre humor. Si naozaj BEST a verím, že sme ešte nedotancovali," uviedol na margo slovenskej tanečnici Krajčo.

Ako Dominika priznala, ich tanečná cesta skončila o trochu skôr, ako čakali. Na adresu svojho tanečného partnera tiež nešetrila slovami chvály. „No nič to nemení na fakte, že absolútne dôverujem životu, že to presne takto malo byť," uviedla po vypadnutí zo súťaže a dodala: „Žiadny projekt som si neužila tak naplno a s pokojom ako tento, s tebou, Riči. Možno preto, že bol mojím posledným, som nastupovala na každý tanec, každý úvodný nástup, každú skúšku aj tréning, s pocitom, že si to užívam, najviac ako sa dá. No veľký podiel máš však na tom ty. Spoznala som ťa do skutočnej hĺbky a krehkosti. Neraz si ma prekvapil svojou pozornosťou a ochotou pomôcť ľuďom vo svojom okolí, aj s tými najmenšími vecami, ako utekať otvoriť dvere osvetľovačom v strede rozhovoru. Vždy prítomný, vždy pozitívne naladený aj pri najväčších tlakoch a vypätiach. Osobne som niekedy nechápala, ako si to všetko zvládal. Mala som možnosť spoznať toho normálneho Riša z Havířova a šialene som sa nasmiala a bavila. Pripisujem ťa na svoj zoznam Všetkých báječných vecí a zážitkov, ktoré budem navždy nosiť vo svojom srdci, Rišíku. Ďakujem tímu Českej televízie za oslovenie do tohto projektu, ktorý je u vás takým fenoménom a už viem aj prečo. Bol to obohacujúci zážitok. Atmosféra bola až nákazlivo familiárna."

S tanečnými súťažami končí, v profesionálnej kariére chce pokračovať

Po vypadnutí zo Star Dance urobila Dominika radikálne rozhodnutie. V Let´s Dance si už nezatancuje. Svoje rozhodnutie odôvodnila aj vyčerpaním. „Tri sezóny po sebe boli výživné, vyčerpávajúce, a zároveň maximálne duševne naplňujúce a ja cítim potrebu nadýchnuť sa nových inšpirácií, podnetov, dotknúť sa nových snov a možno sa kariérne posunúť ďalej. Neplánujem však ukončiť tanečnú kariéru z profesionálneho hľadiska," vysvetlila pre portál Topky.sk svoj plán na najbližšie obdobie. „Verím však vo vyšší zámer, neraz som niečo plánovala a život to zariadil inak. Preto by som nerada bola radikálna, nechajme sa prekvapiť, čo mi prinesie a čo sa podarí vytvoriť mne," uzavrela.

Finančne podporila žiarsky TŠK Stella

Dominika Rošková v Star Dance, po vypadnutí zo súťaže, urobila krásne gesto. Venovala 50 000 korún českých žiarskemu klubu TŠK Stella. Ako zhodnotila trénerka klubu, Stella Víťazková, možno práve na ich spoločnej choreografii sa začala jej choreografická kariéra. Najvýznamnejšie úspechy počas pôsobenia v TŠK Stella dosiahla Dominika v roku 2013, kedy s tanečným partnerom skončili na treťom mieste v 10 tancoch na Majstrovstvách Slovenska a na 4. mieste v latinsko-amerických tancoch, v roku 2014 to bolo druhé miesto z Majstrovstiev Slovenska v latinsko-amerických tancoch a v roku 2015 tretie miesto v rovnakej kategórii.

„Moja túžba plniť si tanečno-choreografické sny určite začala v TŠK Stella. Snívala som o všetkých tých magických tanečných začiatkoch. O tanci s boďákom len na mňa a partnera, o tanci v dyme, na zemi, tancovať drámu, hlboké emócie medzi mužom a ženou, nastupovať ako diva na parket s orchestrom... Všetky tieto detské sny som si splnila. A tak sa symbolicky týmto kruh uzatvára a ja som rada, že sme prostredníctvom Českej televízie mohli podporiť rozvoj tanečných škôl podľa nášho výberu. Pre mňa bola voľba jasná. Klub, kde som prežila najkrajšiu mladosť, kde sa zrodili moje sny... Stella venovala svoj život budovaniu nových generácií a zmysluplným hodnotám. Jej práca ma obrovský zmysel. Ja ďakujem, že v časoch, keď nebol ešte Youtube a mali sme tak tri TV stanice, ste nám ako deťom ukazovali Tokio Superstar, kreovali s nami choreografie, či dávali nám priestor si tvoriť vlastné čísla na sústredeniach a rôznych aktivitách klubu," vysvetlila Dominika dôvody, prečo sa rozhodla finančne podporiť práve žiarsky klub.

(lt)
Foto: Internet.

Žiarski gymnazisti vstúpili medzi TOP 10 krajín a predstavili svoj robotický projekt v Singapure

V dňoch od 7. do 10. októbra reprezentovali aj študenti žiarskeho gymnázia Slovensko na medzinárodnej robotickej olympiáde FIRST Global Challenge v Singapure. Tím tvorili traja študenti Strednej priemyselnej školy technickej v Trnave, ktorí skončili na celoslovenskom kole na 2. mieste, tak získali ako prví možnosť nominovať do súťaže členov a aj ich počet a dvaja študenti Gymnázia Milana Rúfusa v Žiari nad Hronom – Vladimír Macko, kapitán reprezentácie a Gregor Alvin Oswald. Na tvorbe inovačného projektu, programovaní i konštrukcii robota sa podieľali aj Marek Neuschl a Daniel Striežovský.

V rámci prípravy na súťaž študenti už počas prázdnin absolvovali rôzne stretnutia, pracovali na robotovi, inovatívnom projekte, rôznych prezentačných videách, komunikovali s tímami iných krajín, konzultovali s odborníkmi zo Strojárskej fakulty Technickej univerzity v Košiciach, z Fakulty matematiky, fyziky a informatiky Univerzity Komenského v Bratislave. „V rámci výzvy Hydrogen Horizons študenti pripravili inovačný projekt energeticky nezávislého domu využívajúceho na svoj chod vodík. Nápad získal záujem poroty a prebojoval sa medzi desať najlepších projektov sveta," informuje riaditeľka gymnázia v Žiari nad Hronom, Dana Paálová s tým, že Slovensko sa tak ocitlo v spoločnosti krajín ako Kórea, Austrália či Filipíny. Vstup medzi TOP 10 krajín priniesol študentom príležitosť predstaviť projekt aj „naživo" v Singapure.

„Mladí inovátori ešte pred súťažou projekt energeticky samostatného „off-grid" domu predstavili na odbornej konferencii SlovakiaTech v Košiciach. V robotickej hre na ihrisku, pri zbieraní loptičiek predstavujúcich vodík, sa predviedol robot Ľudmila, ktorého pomenovali podľa prvej slovenskej astronómky. Ten dokázal zahrať všetkých desať zápasov podľa rozpisu.

Loïc Favré by chcel, aby v Pohroní boli čo najlepší hráči, ktorých si môže klub dovoliť. Majoritu kádra by však mali tvoriť Slováci a Česi.

Na našich študentov v národnom tíme sme veľmi hrdí. Po zvládnutí časového posunu boli každodenne pod veľkým tlakom a dokázali riešiť množstvo okamžitých výziev i problémov, ktoré so sebou hra na ihrisku prinášala. Mali príležitosť získať obrovské skúsenosti. Nadviazali nové partnerstvá, prezentovali svoju prácu bez zaváhania v angličtine a ukázali, že aj malá krajina má šikovných mladých ľudí. Verím, že reprezentácia v národnom tíme im otvorí nové možnosti pri výbere vysokej školy i v budúcej praxi," chváli svojich študentov riaditeľka Dana Paálová a ako dodáva: „A čo si ceníme najviac? Singapurom sa to neskončilo. Chalani nášho gymnaziálneho tímu sú odhodlaní ísť ďalej. Stali sa mentormi nového školského tímu, ktorý sa už pustil do práce a pripravuje sa na národné kolo FIRST Global 2024. Dúfame, že sa im znovu podarí získať nomináciu na medzinárodné kolo. Naším tajným snom je, aby sa naša škola stala akýmsi centrom pre túto robotickú olympiádu a pomáhala aj iným školám a ich študentom k úspechu." Myšlienku predstavil Martin Hronský zo IV. B, reprezentant zo Ženevy, v rozhovore počas Noci výskumníkov v Banskej Bystrici.

„Ako mentorke školského tímu, mi dovoľte srdečne poďakovať za podporu a pomoc Nadácii Tatra banky, Continental Automotive Systems Slovakia s. r. o., Zvolen, Nadácia Tubapack, mestu Žiar nad Hronom, Nemak Žiar nad Hronom, a Rrodičovskému združeniu pri Gymnáziu Milana Rúfusa. Do ďalších ročníkov robotických súťaží FIRST Global Slovensko a First lego league vstupujeme vďaka podpore Nadácie ZSNP a Slovalco," uzatvára Dana Paálová, riaditeľka Gymnázia Milana Rúfusa v Žiari nad Hronom.

Slovenský tím v Singapure.

Výsledky slovenského tímu

- New Technology Experience (súťaž projektov) – Slovenský vodíkový dom – Certificate of Excellence za TOP10 vo svete
- Safety Award – za poriadok a dodržiavanie bezpečnosti počas celej súťaže (získava len 10 teamov)
- Social Media Award – ocenenie za splnenie výziev na sociálnych médiách a celkovú komunikáciu
- celkové umiestnenie v hre na ihrisku – 62. miesto zo 191 zúčastnených krajín

Mentori nového školského tímu

Kapitánom národného tímu bol študent žiarskeho gymnázia, Vladimír Macko. Ako vníma celú súťaž? „Skúsenosť nadovšetko. To je to najlepšie, čo mi nominácia do národného tímu a medzinárodná súťaž priniesla. Možnosť niekoľko mesiacov pracovať na robotovi, inovačnom projekte a prezentácii v sociálnych médiách ma naučilo vysporiadať sa so stresom. Pri tvorbe projektu sme mali možnosť stretnúť najväčšie kapacity Slovenska v danom odbore, naopak pri práce s robotom som sa posunul o míľové kroky v navrhovaní konštrukcie. Neskôr v Singapure som sa stretol s ľuďmi z doslova celého sveta (191 krajín), súťažil a spolupracoval s budúcimi vedcami a mal možnosť prezentovať projekt pred vedcami súčasnosti. Množstvo prestížnych vysokých škôl ako MIT alebo Yale na nás doslovne ukazovalo prstom so slovami „chceme teba". Okrem iného, doteraz som v kontakte s mnohými ľuďmi, s ktorými sme naviazali priateľstvá. Dostal som sa na opačný koniec sveta vďaka môjmu záujmu venovať sa tomu, čo ma baví. Po Singapure sa nám s chalanmi a pani učiteľkami podarilo rozbehnúť na škole krúžok, v ktorom sa pripravujeme na nový ročník súťaže už teraz. Zároveň mi bola ponúknutá pozícia mentora v slovenskej organizácii FIRST Global o. z.. Priateľstvá, knowledge, mentorstvo, diplomy... Táto skúsenosť mi dala omnoho viac, ako sa na prvý pohľad môže zdať. Cesta do Singapuru by však nebola istá, ak by nás firmy nepodporili. Aj touto cestou sa chcem veľmi pekne poďakovať, že ste podporili našu snahu a umožnili nám vycestovať."

(lt)
Foto: GYM ZH.

Kam s elektroodpadom a kde všade sa nachádza

Zber elektroodpadu ponúkajú obchody, zberné dvory aj mobilné zbery.
V čoraz viac digitalizovanom svete je pre nás život bez elektrických a elektronických zariadení nepredstaviteľný. Počítače, mobilné telefóny a tablety sa stali našimi každodennými spoločníkmi. Keďže veľa konzumujeme, následne aj veľa elektroodpadu vyhadzujeme.
Ročné prírastky elektroodpadu pribúdajú závratným tempom, až trikrát rýchlejšie ako ostatné druhy odpadu. Spôsobuje to digitálna revolúcia, vysoký spotrebiteľský dopyt po týchto zariadeniach a dizajn výrobkov, ktorý nepodporuje opravu alebo opätovné použitie.

Zlatá baňa vo vrecku

Bežne si neuvedomujeme, že každý z nás nosí vo vrecku „zlatú baňu". Smartfóny totiž obsahujú vzácne kovy, vrátane zlata, striebra, medi, platiny a paládia. „Ťažiť zlato" z jedného starého telefónu sa vám zaručene neoplatí, no rozobrať milión mobilných telefónov už stojí za tú námahu.

Z takéhoto množstva viete získať 16 ton medi, 350 kg striebra, 34 kg zlata a 15 kg paládia. Preto je dôležité, aby tieto vzácne materiály neskončili na skládke alebo v spaľovni.

Niektoré z elektroodpadov zaraďujeme medzi nebezpečný odpad, a to z toho dôvodu, že obsahujú aj nebezpečné látky, ako napríklad ortuť, olovo, transformátory s obsahom PCB alebo časti s chluórfluórovanými uhľovodíkmi.

Kam s použitým a nepotrebným elektrozariadením

Elektrozariadenia triedime vždy oddelene od komunálneho odpadu. Na Slovensku máme možnosť bezplatne odovzdať nepotrebné spotrebiče v elektropredajniach (ide o spätný odber), na zberných dvoroch v mestách a obciach alebo prostredníctvom mobilných zberov. Spätný odber funguje na princípe kus za kus. Napríklad pri kúpe novej práčky vám predajca starú práčku odoberie, a to bez ohľadu na značku alebo miesto jej pôvodného nákupu. Táto podmienka neplatí pre drobnú elektroniku, ako sú fény, hračky, ručné mixéry, nabíjačky, počítačové myšky, cestovné žehličky či žiarivky. Tieto veľmi malé elektroodpady s vonkajším rozmerom max. 25 cm možno priniesť do ktorejkoľvek predajne elektrozariadení, kde je vyhradená plocha pre elektrozariadenia aspoň 400 m², a môžete ich odovzdať v akomkoľvek množstve bez potreby kúpy tovaru.

Batérie odovzdávame na zberné dvory alebo do špeciálnych nádob umiestnených v elektropredajniach a v predajniach, kde sa predávajú batérie. Batérie obsahujú látky nebezpečné pre životné prostredie, preto ich zaraďujeme medzi nebezpečný odpad, ktorý nesmie skončiť v zmesovom odpade alebo v prírode. Jednorazové batérie je možné nahradiť ich dobíjateľným variantom, ktorý má dlhú životnosť, pričom takúto batériu možno nabiť aj 2 100-krát.

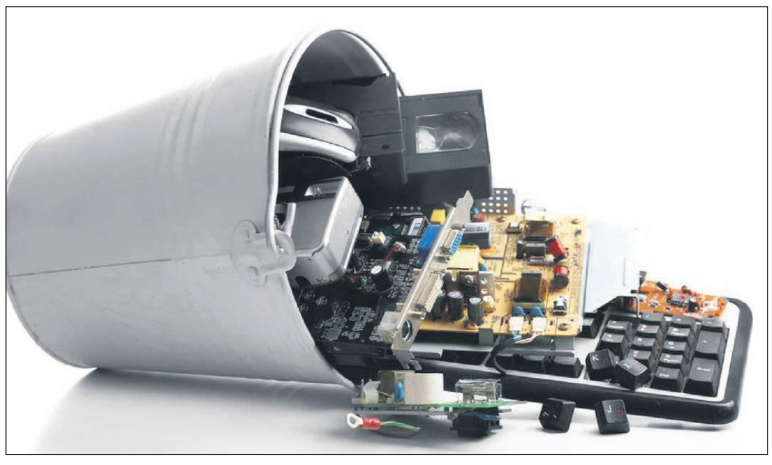

Svet zaplavený elektroodpadom

Predstavte si 4 500 Eiffelových veží stojacich vedľa seba, ktoré majú dokopy hmotnosť 45 miliónov ton. Toto číslo zodpovedá množstvu elektroodpadu, ktoré naše ľudstvo vyprodukovalo v roku 2016. Na jedného obyvateľa teda pripadá ročne približne 6 kg elektroodpadu. Množstvo nepotrebných a pokazených elektrozariadení narastá z roka na rok závratným tempom. Výhody elektrozariadení sú nespochybniteľné. Ak by napríklad každá európska domácnosť používala umývačku riadu, ušetrili by sme ročne dvojnásobok spotreby elektrickej energie v Portugalsku. Priemerná životnosť umývačky je 10 rokov, čo sa s ňou však stane potom? Nehovoriac o smartfónoch, ktoré väčšina ľudí používa v priemere 18 mesiacov a následne ich nahradí. Ich životnosť však dosahuje okolo 7 rokov.

„Súkromné očko" na sledovanie pohybu použitej elektroniky

Existujú organizácie, ako napríklad BAN (Basen Action Network), ktoré vybavia použitú elektroniku GPS zariadeniami, a tak sledujú polohu starého zariadenia až po jeho finálnu destináciu. Štúdia organizácie BAN ukázala, že zo 314 sledovaných zariadení putovalo 11 (3,5 %) pravdepodobne ilegálne do rozvojových krajín. Každý LCD monitor, tlačiareň, notebook prešiel v priemere vzdialenosť 4 127 kilometrov, čo je asi rovnaká vzdialenosť ako cesta z talianskeho Milána do afrického mesta Lagos v Nigérii. Afrika, najmä jej západná časť, sa stala konečnou destináciou pre odpad z rôznych regiónov sveta. Nelegálny vývoz odpadových a použitých elektrozariadení končí najmä v Ghane a Nigérii.

Dajme pokazenej elektronike druhú šancu

Nie všetko, čo nefunguje, treba nutne vyhodiť. IFixit je stránka, ktorá vám môže pomôcť pokazené spotrebiče opraviť. Tento bezplatný sprievodca opravou obsahuje dnes už takmer 50 000 manuálov na opravu elektrozariadení. Nájdete tam napríklad aj návod na to, ako si vymeniť rozbitý displej na telefóne. Taktiež si môžete vaše pokazené zariadenie nechať opraviť u odborníka, prípadne sa zúčastniť repair café alebo, inými slovami, verejných opravovní.

Repair café je miesto, kam môžete prísť s poškodenou vecou a nechať si ju bezplatne opraviť zručnými dobrovoľníkmi. Nájdete tam náradie a všetko potrebné na to, aby ste si mohli opraviť nielen elektroniku a spotrebiče, ale aj oblečenie, nábytok, bicykel a ďalšie veci do domácnosti.

Zdroj: www.odpady-portal.sk
Foto: Internet

Separovanie odpadu dnes letí

Červeno-biela: farebná kombinácia v triedení odpadov v našom meste

Vyradené elektrospotrebiče nepatria do komunálneho odpad!
Na Slovensku sa ročne vyprodukujú tisíce ton odpadu z elektrozariadení. Veľká časť z nich končí na skládkach alebo vo voľnej prírode. Väčšina vyradených elektrospotrebičov sa však dá recyklovať a opätovne využiť pri výrobe ďalších výrobkov.

Odovzdaním starého elektrospotrebiča na zberný dvor, do predajne elektrospotrebičov alebo do špeciálnej nádoby na elektroodpad sa zabezpečí jeho ekologická recyklácia.

Červeno-biele stacionárne kontajnery sú špeciálne zberné nádoby na veľmi malý elektroodpad, batérie a akumulátory. Sú umiestnené na stanovištiach kontajnerov pre separovaný zber spolu s ďalšími nádobami na plast, sklo, papier a ostatné.

Recyklácia významne šetrí prírodné zdroje a životné prostredie!

Viete, že až 80 % materiálu z mobilného telefónu je možné opätovne využiť? Drahé kovy používané pri výrobe telefónov je možné získať lacnejšou, a najmä k prírode šetrnejšou recykláciou. Napríklad ťažba jedného gramu zlata generuje zároveň aj tri tony odpadu, pričom rovnaké množstvo zlata je možné získať recykláciou len dvadsiatich deviatich mobilných telefónov.

Čo patrí do červeno-bieleho kontajnera

- *Všetka spotrebná elektronika, vrátane príslušenstva. Napríklad videoprehrávače, DVD prehrávače, rádioprijímače, hi-fi veže, magnetofóny, domáce kiná, reproduktory, diaľkové ovládače, slúchadlá a podobne.*

- *Videokamery, digitálne a analógové fotoaparáty, vrátane príslušenstva. Napríklad objektívy, blesky...*
- *Malé elektrické a elektronické hudobné nástroje.*
- *Výpočtová technika. Napríklad drobné počítače, notebooky, netbooky, karty, optické mechaniky, myši, klávesnice.*
- *Faxy a záznamníky.*
- *Telefónne prístroje: klasické, bezdrôtové, mobilné.*
- *Tlačiarne, malé stolné kopírky.*
- *Kalkulačky.*
- *Herné konzoly, videohry, vrátane ovládačov – joysticky, gamepady.*
- *Elektrické hračky. Napríklad autodráhy, vláčiky, RC modely.*
- *Batérie a akumulátory.*
- *Iné elektrospotrebiče, ktoré sa do nádoby zmestia.*

Do kontajnera nepatria

- *monitory, televízory, žiarivky, výbojky*

Život v pohybe priblížil návštevníkom hip-hopovú kultúru

V stredu 8. novembra sa v našom meste uskutočnil druhý ročník akcie Život v pohybe. Organizátorom podujatia je Pohronské osvetové stredisko a občianske združenie Planéta Pohybu. Akcia bola zameraná na pohyb a šport v spojení s hip-hopovou kultúrou.
Spoluorganizátorom podujatia Život v pohybe je umelec Matej Škoda, ktorý vystupuje pod menom Famózny Bios. Ako nám povedal, v rámci akcie si mohli účastníci pozrieť a vyskúšať množstvo hip-hopových prvkov. Zároveň chceli organizátori priblížiť hip-hop a jeho kultúru rodičom, deťom a mladým.

„Súčasťou akcie bola grafity dielňa pod vedením Dia, kde si mohli návštevníci nakresliť niečo vlastné, doplniť existujúci text alebo, v prípade tých najmenších, vyfarbiť si šablónu. Potom sme mali textársku dielňu Zlatého Leva, kde si deti vyskúšali, aké to je napísať si vlastný rapový text. Nechýbali ani tanečné dielne pod vedením našich starších žiačok Maťky a Niny a pohybové výzvy od Adama z parkourovej školy MuvSchool," hovorí Bios.

Tak, ako aj minulý rok, ani tento rok nechýbala na podujatí textárska dielňa. Tú mal pod palcom Michal Černaj, alias Zlatý Lev, ktorý sa hip-hopovej hudbe venuje už roky. Ako hovorí, vysoká účasť na podujatí potvrdila, že podobné akcie v našom meste majú zmysel. „Tie dve hodiny boli využité naplno a verím, že návštevníci si užili program aj tvorivé dielne. Keďže sám píšem texty, mal som pod dohľadom práve tú textársku, kde si mohli návštevníci napísať vlastné štvorveršia, alebo len tak vytvoriť jednoduché rýmy. Každý podľa vlastných možností, aj s prihliadnutím na vek účastníka. Musím však povedať, že niektoré decká majú skutočne talent a pokiaľ ich bude takáto tvorba baviť aj naďalej, môžu z nich raz vyrásť skutočne dobrí textári, či dokonca hudobníci," hovorí Michal.

Podujatie Život v pohybe bolo vytvorené tak, aby si každý našiel to svoje, čo ho najviac zaujíma, baví a mohol si jednotlivé aktivity aj vyskúšať. Preto je ťažké povedať, čo sa návštevníkom páčilo najviac, ľudia sa však najviac bavili na záverečnej párty. Bios dodáva, že ako spoluorganizátor akcie je veľmi prísny na to, čo vytvárajú a do budúcna vidí aj priestor na zlepšenie či úpravu. Koncept akcie ale zostane stále rovnaký. „Atmosféra podujatia aj samotná návštevnosť bola skvelá, ľudia sa zabávali, dokonca nielen deti, ale aj rodičia sa zúčastňovali aktivít či diskotéky. Naši žiaci si vyskúšali stáť na pódiu a vystupovať pred ľuďmi. Ľudia

odchádzali šťastní a ďakovali za skvelú akciu. Dokonca mnoho ľudí prišlo len za účelom podporiť naše projekty. Som za to maximálne rád a hodnotím podujatie veľmi pozitívne. Urobili sme obrovský krok oproti minulému roku a urobíme obrovský krok aj k tomu ďalšiemu," dodáva Bios na záver.

Kristína Hyriaková
Foto: POS Žiar nad Hronom

Raz mi zima rozprávala

V týchto dňoch vychádza pre deti nová zimná rozprávková kniha, a to z pera spisovateľky Kristíny Pulišovej. Ako v anotácii ku knihe Raz mi zima rozprávala sama autorka uvádza, praje si, aby sme nikdy neboli natoľko veľkí, aby sme sa nedokázali skloniť k našim deťom, k ich snom a myšlienkam.
„V zime sa naoko všetko vyčisťuje a vybieľuje. Niekedy máme dokonca pocit, že sa zázračne očisťujú aj naše myšlienky, a my, veľkí dospelí, sa odrazu stávame aspoň na chvíľu deťmi," hovorí na úvod Kristína Pulišová a pokračuje: „Nostalgicky blúdime vo svojom detstve a hľadáme neposedného chlapca či copaté dievčatko pri vianočnom stromčeku, ktoré tak rýchlo vyrástlo. A čas nepostojí, prechádza našimi dlaňami bez opýtania tak rýchlo, až odrazu zistíme, že už nemôžeme len tak, kedykoľvek, ako niekedy dávno, robiť anjelov v snehu. Bez detstva sa totiž snehoví anjeli robia oveľa ťažšie. Prajem nám, aby sme nikdy neboli natoľko veľkí, aby sme sa nedokázali skloniť, k našim deťom, k ich snom a myšlienkam."

Autorka verí, že rozprávková kniha Raz mi zima rozprávala nám k tomu pomôže. Pomôže, aby sme spomalili, stíšili a hlbšie precítili tlkot srdiečok našich detí, pri pokojnom čítaní v ich spálničkách. „Zimné rozprávky v knihe, sú „prešívané" emóciami a vzťahmi. Rozprávajú príbehy spolupatričnosti a vzájomnej pomoci. Riešia vzťah medzi dobrom a zlom, otázky spravodlivosti a lásky. Hlavnými hrdinami sú zvieratá, ale aj ľudia, ktorí sa navzájom inšpirujú a motivujú k tomu, aby vždy na konci víťazilo dobro a láska," približuje svoju knihu autorka a ako prezrádza, prekrásne ilustrácie od Radky Mončekovej Hrabovskej oživujú dejové línie natoľko, že vdychujú príbehom nádherný realisticko-rozprávkový „šmrnc."

Knihu Raz mi zima rozprávala si môžete kúpiť v kníhkupectvách, v ich e-shopoch alebo priamo u autorky e-mailom na mojerozpravky@gmail.com.

Kto je Kristína Pulišová

Autorka detskej knihy žije v Kremnici, jej rodiskom je Banská Štiavnica. Jej najdôležitejšou životnou rolou je už šesť rokov rola mamy. Dcérka Zara a syn Gregor ju každým dňom presviedčajú o tom, že úniky do sveta fantázie a snov vôbec nie sú na škodu a zlé. „Práve moje deti sú pre mňa najväčšou inšpiráciou pri písaní rozprávok. Minulý rok sa moja inšpirácia zhmotnila do rozprávkovej knihy Vianočné zázraky," prezrádza Kristína Pulišová, povolaním učiteľka detí s mentálnym, sluchovým a kombinovaným postihnutím. Ako na záver dodáva: „Moje školské deti boli hlavnými hrdinami realisticko-úsmevných článkov na mojich blogoch v minulosti."

(lt)

Ôsmaci a deviataci dostali pomoc ku svojej profesijnej orientácii

Mesto Žiar nad Hronom v spolupráci s riaditeľmi základných škôl zorganizovalo stretnutie riaditeľov stredných škôl so sídlom na území mesta Žiar nad Hronom a zákonných zástupcov žiakov 8. a 9. ročníkov základných škôl. Účelom bola pomoc zákonným zástupcom žiakov pri Profesijnej orientácii.
„Rodičia školákov, ktorí sa rozhodujú, kam budú smerovať ich ďalšie kroky po ukončení základnej školy, dostali rady, ako vybrať vhodnú strednú školu pre ich deti. Zároveň sme rodičov usmernili, aby vedeli, čo je potrebné brať do úvahy pri výbere," informuje na úvod Adriana Giláňová zo Školského úradu MsÚ v Žiari nad Hronom a približuje: „To znamená, študijné predpoklady dieťaťa, oblasti, v ktorých doposiaľ vynikal, predstavy o budúcnosti a predpoklady uplatnenia sa na trhu práce."

Aby sa žiaci aj ich rodičia lepšie orientovali v spleti týchto informácii, stretnutia sa zúčastnili zástupcovia stredných škôl nachádzajúcich sa na území mesta. Konkrétne Gymnázium Milana Rúfusa, Súkromná stredná odborná škola pedagogická EBG, Súkromná obchodná akadémia – DSA (Deutsch – Slowakische Akademien), Súkromná stredná odborná škola technická a Stredná odborná škola obchodu a služieb.

„Prítomní pedagógovia, ktorí stredné školy zastupovali, odprezentovali benefity, ktoré stredné školy na svojich stránkach prezentujú. Napríklad nové trendy vo vzdelávaní, čo je to duálne vzdelávanie a aké má výhody, v akých odboroch môžu deti rozvíjať svoj talent, záľuby či možnosti uplatnenia na trhu práce po skončení štúdia," dodáva na záver Adriana Giláňová.

(lt)

Mám svojich starkých veľmi rád

Vyhodnotenie 19. ročníka výtvarno-literárnej súťaže

Centrum voľného času organizovalo už devätnásty ročník obľúbenej výtvarno-literárnej súťaže Mám svojich starkých veľmi rád. Súťaž prebieha v dvoch častiach - výtvarnej a literárnej.
Prvý stupeň základných škôl súťažil vo výtvarnej časti a druhý stupeň vo výtvarnej aj literárnej časti, pričom literárna časť sa delí na kategórie poézia a próza. Ako informuje riaditeľka žiarskeho Centra voľného času, Helena Gáfriková, do súťaže sa zapojilo 12 základných škôl z okresu Žiar nad Hronom. „Prihlásených bolo 331 prác žiakov. Z toho 130 prác z prvého stupňa a 201 prác z druhého stupňa základných škôl," spresňuje. Práce v jednotlivých kategóriách hodnotila odborná porota v zložení Mechtilda Mlinkovičová, Helena Žňavová, Helena Gáfriková a Dana Mokrošová.

Výtvarné práce

Do výtvarnej súťaže sa zapojilo 12 základných škôl z okresu Žiar nad Hronom. Prihlásených bolo 190 prác žiakov. Z toho 130 prác z prvého stupňa a 60 prác z druhého stupňa ZŠ. Súťažiaci boli ocenení v kategóriách zlaté, strieborné a bronzové pásmo. Udelená bola aj Cena poroty, ktorá putovala do Základnej školy pre žiakov s autizmom v Kremnici.

Literárne práce

Do literárnej súťaže sa zapojilo 9 základných škôl z okresu Žiar nad Hronom. Prihlásených bolo 141 prác žiakov. Do

kategórie poézia bolo prihlásených 55 prác a do kategórie próza 86 prác. Aj tu sa súťažilo v kategóriách zlaté, strieborné a bronzové pásmo. Cena poroty putovala do Základnej školy na Jilemnického ulici a Základnej školy na Ul. Dr. Janského v Žiari nad Hronom.

Poďakovanie patrí členom poroty, ktorí si popri svojich pracovných povinnostiach našli čas a bez nároku na odmenu vyhodnotili všetky žiacke práce prihlásené do súťaže, ako aj pedagógom za cieľavedomé usmerňovanie detí k vyšším hodnotám, rodičom a starým rodičom za čas a lásku venovanú deťom.

(r)

SPOMIENKA

Milovaní nezomierajú. Žijú v srdciach tých, ktorí ich milovali. Cítime obrovský smútok a žiaľ, už nič nie je také, akoby si človek prial.

Dňa 23. novembra 2023 si pripomíname 2. výročie, odkedy nás vo veku 81 rokov opustil náš drahý manžel, otec, dedko a pradedko **Ján Mikulčík**.

S láskou a úctou za tichú spomienku ďakujeme.

Smútiaca rodina.

SPOMIENKA

Zhasli oči plné lásky, našej drahej mamičky, nezhasnú však nikdy na ňu v srdci naše spomienky.

S tichou spomienkou k tvojmu hrobu chodíme, kvety položíme a pri plamienku sviečky za teba sa modlíme.

Dňa 10. novembra sme si pripomenuli 2. výročie od smutnej chvíle, keď nás navždy opustila naša drahá mamička, stará mama a prastará mama **Mária Dubeňová**.

Tí, ktorí ste ju poznali, venujte jej tichú spomienku.

S láskou spomína smútiaca rodina.

SPOMIENKA

Neodišiel si od nás, zostal si navždy v našich srdciach.

Dňa 20. novembra si pripomíname 8. výročie od smutnej chvíle, keď nás vo veku 75 rokov navždy opustil náš drahý manžel, otec, starý otec a prastarý otec **Pavol Bartoň**.

Tí, ktorí ste ho poznali, venujte mu tichú spomienku.

S láskou spomína smútiaca rodina.

SPOMIENKA

Predobré srdce na svete sme mali, ktoré vedelo nás milovať. Keby sme láskou zobudiť ho chceli, neozve sa nám viackrát.

Zmĺklo, stíchlo, išlo už spať.

Dňa 24. novembra pri príležitosti nedožitých menín spomíname na našu drahú manželku, mamičku, starú mamu, sestru a švagrinú **Emíliu Kvakovú**, ktorá nás opustila vo veku nedožitých 66 rokov.

Tí, ktorí ste ju poznali, spomeňte si s nami.

S láskou spomína manžel Július, dcéra Renáta a syn Róbert s rodinami, vnuci Daniel a Viktor, brat Mirko s rodinou a švagrovia Jozef, Ondrej a Peter s rodinami.

SPOMIENKA

Mamička naša zlatá, spomienka na teba vždy bude svätá, v srdci nás bude hriať.

Dňa 4. novembra sme si pripomenuli 3. výročie od smutnej chvíle, keď nás navždy opustila naša drahá mama, stará mama a prababka **Marta Marková**.

Tí, ktorí ste ju poznali, venujte jej tichú spomienku spolu s nami.

Smútiaca rodina.

SPOMIENKA

Dňa 26. novembra uplynie 40 rokov od chvíle, keď nás navždy opustil manžel, otec a starý otec **Emil Kolenič**.

S láskou spomínajú manželka a dcéry s rodinami.

SPOMIENKA

V očiach si odišla, v srdciach si zostala.

Dňa 19. novembra sme si pripomenuli 8 rokov, čo nás navždy opustila naša drahá manželka a matka **Mária Čaklošová**.

Kto bol milovaný, nebude nikdy zabudnutý.

Kto ste ju poznali, venujte jej tichú spomienku.

Spomína smútiaca rodina.

SPOMIENKA

Bolesťou unavená, tíško si zaspala, Zanechajúc všetkých, ktorých si rada mala. Za všetky tvoje trápenia a bolesti, nech ti dá Pán Boh večnej milosti.

V neznámy svet odišla si spať, zaplakal každý, kto ťa mal rád. Odišla si od nás, zostali sme v žiali, navždy budeš žiť v srdciach tých, ktorí ťa radi mali. Kto ťa poznal, ten pozná našu bolesť, ten vie, čo sme v tebe stratili. V našom srdci žiješ večne ďalej - spi sladko, veď sa opäť stretneme.

Dňa 17. novembra 2023 uplynulo 8 rokov od chvíle, kedy nás navždy a nečakane opustila naša milovaná mamička a stará mama **Helena Michalíková**.

Odpočinutie večné, daj jej Pane. A svetlo večné, nech jej svieti. Nech odpočíva v pokoji. Amen.

S láskou a úctou spomína dcéra Helena a syn Martin s rodinou.

SPOMIENKA

Vždy príde ten čas, keď spomienka na vás oživí sa v nás, tíško ste zaspali a zanechali všetkých, čo vás milovali, spite sladko, snívajte svoj večný sen, my na vás spomíname každý deň...

Dňa 22. októbra uplynulo 27 rokov, keď nás navždy opustil náš drahý ocko a starý otec **Ján Kúš** a dňa 16. novembra sme si pripomenuli 7. výročie od smutnej chvíle, keď nás navždy opustila naša drahá mamička, babka a prababka **Anna Kúšová**.

S úctou a láskou spomínajú dcéry s rodinami, vnúčence a pravnúčence.

SPOMIENKA

Dňa 1. novembra uplynuli 3 roky, keď nás navždy opustila naša drahá **Juliana Mečiarová**.

Ďakujeme všetkým, ktorí spomínajú s nami.

S láskou spomína smútiaca rodina.

SPOMIENKA

Dňa 11. novembra 2023 uplynulo deväť rokov, čo nás navždy opustil drahý manžel, otec a starý otec **Michal Šproch.**

Tí, ktorí ste ho poznali a mali radi, venujte mu spolu s nami tichú spomienku.

Smútiaca rodina.

SPOMEŇTE SI NA SVOJICH BLÍZKYCH SPOLU S NAMI

Uzávierka čísla 24, ktoré vychádza 4. decembra, je v utorok 28. novembra. Spomienky prijaté po tomto dátume budú zaradené až do ďalšieho vydania. Spomienky môžete podať aj elektronicky prostredníctvom e-mailu: mn@ziar.sk.

RIADKOVÁ INZERCIA

Predám tvrdené sklo pod vykurovacie teleso. Rozmer: 1000x900, hrúbka 5 mm, zbrúsené hrany, číre. Cena: 20 eur. T: 0907 605 510

Predám detský paplón s obliečkami. Rozmer: 130x85. Cena: 5 eur. T: 0907 605 510

Pracujúca mama s dcérou hľadajú podnájom v ZH a okolí. Môže byť aj v rodinnom dome. Vieme byť aj nápomocné. T: 0908 277 270

Cestujúci sa už môžu registrovať v e-shope

Celý január bude prímestská doprava v BBSK zadarmo

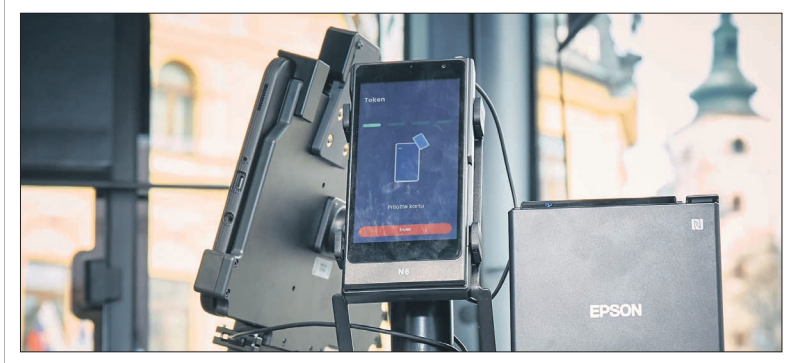

Organizátor IDS BBSK v pondelok 13. novembra spustil e-shop, v ktorom sa už môžu cestujúci registrovať a kupovať si predplatné lístky s platnosťou od 1. februára a neskôr. Celý január bude cestovanie v prímestských autobusoch SAD Lučenec a SAD Zvolen v Banskobystrickom kraji zadarmo, župa tak dá ľuďom možnosť nielen zvyknúť si na zmeny, ale aj vyskúšať si dochádzanie verejnou dopravou.

Od 1. januára budúceho roku budú cestujúci, ktorí v Banskobystrickom samosprávnom kraji využívajú prímestskú autobusovú dopravu, cestovať po novom. Všetky linky prímestských autobusov prechádzajú od tohto dátumu na Integrovaný dopravný systém a táto zmena so sebou prinesie množstvo výhod, najmä pre pravidelných cestujúcich. Tí sa už môžu registrovať v novom e-shope a kúpiť si s predstihom predplatný cestovný lístok.

„V pondelok 13. novembra sme spustili na stránke www.idsbbsk.sk e-shop, v ktorom sa môžu cestujúci zaregistrovať, priradiť si svoj identifikátor – teda súčasnú dopravnú kartu, ISIC kartu, virtuálnu IDS kartu alebo platobnú kartu a rovnako nakúpiť predplatné cestovné lístky. To znamená mesačník, trojmesačník či rovno predplatný cestovný lístok na celý rok. Proces registrácie a samotného nákupu trvá len niekoľko minút a vďaka predplatným lístkom cestujúci na pravidelných trasách ušetria rádovo v desiatkach percent v porovnaní s jednorazovými lístkami," povedal predseda BBSK Ondrej Lunter.

Všetci tí, ktorí si predplatný cestovný lístok kúpia online do konca januára budúceho roka, automaticky a bezplatne získajú predĺženie jeho platnosti o ďalších 30 dní. „Budeme radi, ak túto možnosť využije čo najviac cestujúcich. Zároveň, ich spätná väzba bude pre nás dôležitá pre doladenie detailov na e-shope tak, aby bolo jeho používanie čo najjednoduchšie a najpriateľskejšie. Prosíme vás preto, ak narazíte na akýkoľvek problém, chybu, prípadne na niečo, čo vám nebude jasné, neváhajte a využite e-mailové a telefonické kontakty uvedené priamo na stránke, aby ste nám o nich povedali," doplnil Radoslav Vavruš, predseda predstavenstva IDS BBSK.

Župan Ondrej Lunter zároveň oznámil skvelú správu pre všetkých cestujúcich – celý mesiac január bude v Banskobystrickom samosprávnom kraji „mesiacom mobility", kedy bude cestovanie vo všetkých prímestských autobusoch SAD Zvolen a SAD Lučenec zadarmo pre všetkých. „Vieme, že každá zmena so sebou prináša aj istú dávku neistoty, je potrebné si na ňu zvyknúť a pripraviť sa. Rovnako je našim cieľom dostať do autobusov verejnej prímestskej dopravy viac cestujúcich. Takto nielen odľahčíme premávku či parkovacie plochy, ale znížime aj uhlíkovú stopu. Práve v januári budete mať jedinečnú možnosť vymeniť auto za verejnú dopravu a vyskúšať si, ako by sa vám napríklad do práce dochádzalo autobusom," vysvetlil Ondrej Lunter.

(r)

Foto: BBSK.

Karatisti bodovali doma i v zahraničí

KARATE

408 karatistov z 48 klubov z celého Slovenska sa stretlo 21. októbra na Myjave na 1. kole Slovenského pohára mladších dorastencov, dorastencov, juniorov a U21.
MŠK Žiar nad Hronom reprezentovalo 11 pretekárov a spoločnými silami obsadili 10. miesto v bodovaní zúčastnených klubov. V disciplíne kata bronz získal Adam Hudec v kategórii kadetov. V disciplíne kumite sa najviac darilo Viktórii Šoltésovej, ktorá vybojovala zlato v kategórii junioriek do 66 kg a Adamovi Dolnickému, ktorý nenašiel premožiteľa v kategórii U21 do 60 kg. So striebrom skončili Radoslava Kučerová a Alaxandra Kalamárová. Adam Dolnický pridal ešte bronz z kategórie bez rozdielu hmotnosti.

Trstenský pohár v karate

V sobotu 4. novembra sa stal Tvrdošín dejiskom záverečného kola Pohára Stredoslovenského zväzu karate. Turnaj s názvom Trstenský pohár bol zároveň aj majstrovstvami kraja pre vekové kategórie od 14 do 21 rokov. Karatistom z MŠK Žiar nad Hronom sa darilo, keď si vybojovali 25 medailových umiestnení. Majstrami kraja vo svojich kategóriách sa stali Adam Dolnický (2x), Adam Hudec, Alexandra Kalamárová, Radoslava Kučerová a Viktória Šoltésová. V detských kategóriách si zlato vybojoval Andrej Daubner. So striebrom domov odišli Urban Beňo, Samuel Bohdan Harag, Tatiana Hronská, Alex Chmelo, Alexandra Kalamárová, Michal Kubáš, Lenka Kučerová, Jozef Šipkovský a Viktória Šoltésová. Na bronzovej priečke skončili Viktória Beľová, Urban Beňo, Olívia Černáková, Samuel Bohdan Harag, Alex Chmelo, Nikola Kršiaková, Radoslava Kučerová, Jana Kyslerová a Natália Veisová. V celkovom hodnotení klubov sa Žiarčania v bodovej štatistike umiestnili z vyše 60 klubov na 5. mieste.

Hungarian Open Grand Prix 2023

V Budapešti sa 11. novembra 2023 stretlo 831 karatistov z Bosny a Hercegoviny, Chorvátska, Česka, Maďarska, Moldavska, Rakúska, Rumunska, Srbska, Slovenska a Ukrajiny na turnaji Hungarian Open Grand Prix 2023. Pre kategórie kadetov, juniorov a U21 bol turnaj zaradený medzi sledované pre postup na Majstrovstvá Európy. Za MŠK Žiar nad Hronom nastúpilo 14 pretekárov. Na stupienky víťazov sa podarilo prebojovať trom. V disciplíne športový zápas kumite striebro vybojovala Alexandra Kalamárová v kategórii junioriek do 66 kg. V starších junioroch do 60 kg bronz vybojoval Adam Dolnický. V starších žiačkach nad 43 kg sa darilo Viktórii Beľovej, ktorá domov odišla taktiež s bronzom.

Ľubomír Striežovský
Foto: Karate klub

Trstenský pohár.

V žiarskej plavárni sa konalo V. kolo Banskobystrického pohára

PLÁVANIE

V sobotu 4. novembra sa na plavárni v Žiari nad Hronom konali plavecké preteky pod záštitou Krajského plaveckého združenia. Po štyroch rokoch to boli práve v tento deň prvé preteky v plávaní.
„Som nesmierne rada, že posledné kolo Banskobystrického pohára bolo u nás," hovorí na úvod Martina Bartková, trénerka a zároveň prezidentka plaveckého klubu Delfín.

Plaveckej súťaže v žiarskej plavárni sa zúčastnilo deväť klubov, za ktoré sa predstavilo 132 plavcov. Po spočítaní štartov pre chlapcov a dievčatá bolo spolu 664 štartov do vody. „Tieto preteky boli posledné, a zároveň záverečné, kde sa spočítali body a vyhlásili sa najlepší plavci z jednotlivých disciplín. Náš klub reprezentovalo šestnásť aktívnych plavcov, ktorí sú registrovaní v Slovenskej plaveckej federácii. Podmienkou tejto súťaže na to, aby sa im zarátali body, je, aby sa plavci zúčastnili dvoch kôl jarnej časti a jedno kolo jesennej časti. Výsledné body sa následne spočítajú po ročníkoch," približuje pravidlá súťaže Martin Bartková.

Bronz aj dve strieborné pre žiarsky klub Za náš klub si nakoniec pohár vybojovali s tretím miestom Viktória Maliková (roč. 2005), na druhom mieste sa umiestnili Ivana Šureková (roč. 2007) a Daniela Hlavničková (roč. 2013). „V tomto kole spomedzi našich plavcov si najlepšie zlepšenie a osobný rekord spravil Juraj Hlavnička v disciplíne na 200 metrov voľným štýlom. Samozrejme, tých rekordov, a nielen v tomto kole, ale aj v ostatných, si spravili všetci plavci, na čo som nesmierne hrdá," uzatvára Martina Bartková.

Z najmladších plavcov sa vynikajúco darilo Lucii Bedruňovej (roč. 2015), ktorá si za tento rok vybojovala pätnásť medailí, Olívii Révajovej (roč. 2015), ktorá získala trinásť medailí a Oliverovi Hurtíkovi (roč. 2015) so ziskom dvoch medailí.

(lt)

Bilanciu vonkajších zápasov sme si nezlepšili ani v Skalici

HOKEJ – SLOVENSKÁ HOKEJOVÁ LIGA

14. kolo:
HK ESMERO Skalica – HK MŠK Indian ZH 4:2 (1:1, 1:0, 2:1)

Góly: 7. Hujsa (Šátek, Pšurný), 33. Kuba (Vybiral, Janík), 55. Hujsa (Šátek, Janík), 60. Obdržálek – 1. Lunter (Fekiač, Jakúbek), 58. Jakúbek (Fekiač, Brumerčík).

V Skalici sme otvárali skóre gólom Lukáša Luntera. Ešte v prvej tretine sa však súperovi podarilo vyrovnať. V druhej tretine sa podarilo skórovať len Skalici a v poslednej tretine dokonca súper odskočil o ďalší gól. V 58. minúte znižoval dvojgólový rozdiel Maťo Jakúbek. Nádeja na dorovnanie finálne zmaril gól do prázdnej bránky.

15. kolo:
HC Topoľčany – HK MŠK Indian ZH 3:2 pp (1:2, 0:0, 1:0 – 1:0)

Góly: 8. Šandor (Urban), 43. Novák (Dosek, Šakvorostov), 65. Plochotnik (Legalin) – 7. Kremnický (Tatár, Magdolen), 20. Suľovský (Šeliga, Šramaty).

Zápas sme začali výborne, kedy sme už v prvej tretine strelili dva góly, pričom súper len jeden. Topoľčany však v tretej tretine vyrovnali a my sme po dobrom výkone zápas dotiahli až do predĺženia. Napokon sme však v predĺžení obdržali gól do prázdnej bránky.

HK MŠK
Foto: HK MŠK

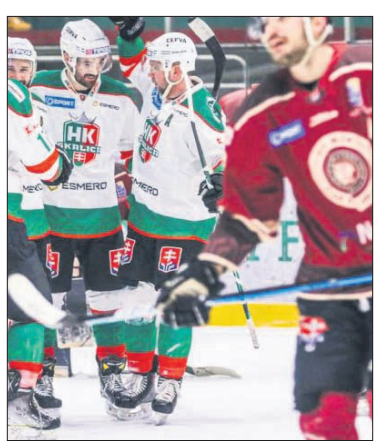

Benča na Majstrovstvách Európy v cyklokrose

CYKLISTIKA

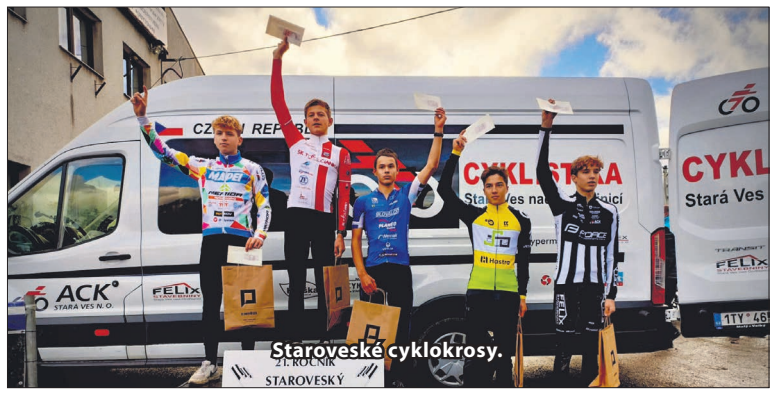

Staroveské cyklokrosy.

Začiatkom novembra sa konali Majstrovstvá Európy v cyklokrose. Dejiskom tohtoročných majstrovstiev bolo francúzske mesto Pontchâteau.
S tímom Slovenskej reprezentácie odcestoval do Francúzska aj náš talentovaný junior Jakub Benča, ktorý sa postavil na štart v nedeľu 5. novembra. V Pontchâteau bol s Jakubom aj náš tréner a mechanik Štefan Gajdošík, a to ako mechanik reprezentácie.

Na štarte majstrovstiev bolo osem reprezentantov Slovenska v kategórii juniorov, junioriek, mužov U23 a mužov elite. Sobotný program bol pre silný vietor a nepriaznivé počasie zrušený a presunutý na nedeľu. V nedeľu boli podmienky po daždi ťažké, často sa menili a umývali bicykle. Jakub štartoval z poslednej rady a snažil sa posunúť čo najvyššie. Napokon pri svojej premiére vo veľkej cyklistike a bojovnom výkone obsadil 59. miesto.

Staroveské cyklokrosy

Počas víkendu 4. a 5. novembra sa v Starej Vsi nad Ondřejnicí v susedných Čechách jazdili už tradičné Staroveské cyklokrosy. Na štart nastúpili aj žiarski kadeti Tadeáš Rybanský a Marco Barényi. Na ťažkej blatistej trati podali obaja výborný výkon, aj napriek postaveniu na štarte v zadných radoch. Tadeáš bojoval počas oboch dní o víťazstvo, ktoré mu ušlo len tesne. Prvý deň obsadil druhé miesto za víťazom Húsenicom z ŠK Topoľčianky. Druhý deň to vyzeralo na víťazstvo po dobrom štarte, ale chyba na rozmočenej trati a pád ho odsunuli na tretie miesto. Zvíťazil opäť Húsenica z ŠK Topoľčianky, druhý skončil Tesařík z MAPEI Merida.

Marco Barényi po oba dni podal bojovný výkon, čo mu prinieslo prvý deň 14. miesto a na druhý deň si polepšil na pekné 12. miesto.

CK MŠK
Foto: Roman Bicycledoctor

Na majstrovstvách v cezpoľnom behu nás reprezentovalo 71 atlétov

ATLETIKA

V sobotu 11. novembra sa v Žiari nad Hronom konali Majstrovstvá stredoslovenskej oblasti v crossovom behu. Počasie síce atlétom neprijalo, ale aj napriek tomu sa pretekov zúčastnilo 30 klubov a náročnú šmykľavú a zablatenú trať zdolalo 369 pretekárov. Žiarsky klub reprezentovalo až 71 atlétov.

V silnej konkurencii si pódiové umiestnenie vybojovali, v kategórii prípravka, Tobias Hliva, ktorý za svoj výkon získal zlatú medailu spolu s Ľudmilou Paššákovou, striebornú medailu získala Ella Vanková a bronzovú priečku obsadila Laura Debnárová.

Prvá desiatka

Prípravka dievčatá 2014/2015:
4. Nela Táborská, 7. Marína Paššáková, 10. Lucia Kotryová

Prípravka dievčatá 2016/2017:
1. Ľudmila Paššáková, 2. Ella Vanková, 3. Laura Debnárová, 5. Lívia Ondríková, 6. Lea Urblíková, 7. Sabina Sklenárová, 8. Agneša Kollárová, 9. Charlotte Žbirková, 10. Natália Holicová

Prípravka chlapci 2016/2017:
1. Tobias Hliva, 5. Denis Havetta, 6. Adam Anthony Blaho, 8. Adam Homola, 10. Dávid Ziman

Najmladšie žiačky:
6. Sara Homolová, 8. Natália Radochová
Muži: 5. Martin Holic, 6. Matej Šulík, 7. Ján Ondrík

Všetkým našim atlétom gratulujeme a ďakujeme za ich odhodlanie a výkony v náročnom teréne. Veľké ďakujem patrí aj našim skvelým trénerom a trénerkám za ich prípravu a za super organizáciu pretekov.

AK MŠK
Foto: AK MŠK

športové noviny
žiar nad hronom

Športová príloha Mestských novín Žiar nad Hronom I ročník XVIII. I číslo 23 I 20. november 2023 I e-mail: mn@ziar.sk I tel.: 045/678 71 75 I web: noviny.ziar.sk

Na ťažkom teréne sme získali všetky body

FUTBAL – II. LIGA

15. kolo:
FK Pohronie – Slavoj Trebišov 3:2 (2:2)

Góly: 24. Mazan, 31. Urgela, 84. Pekár - 16. Novák, 37. Bajtoš

FK Pohronie: *Rehák – Šikula, Prikryl (C), Jatta, Jawara (72. Jokel) Bonsu, Lupták (88. Schlossár), Laktionov (72. Barbora), Mazan, S. Urgela (80. Pekár), Masaryk (88. Ovšonka). Náhradníci: Šemrinec, Domaniský, Ovšonka, Sachno, Barbora, Schlossár, Jokel, Š. Pekár.*

Slavoj Trebišov: *Slávik – Buhaj, Matúš, F. Pavúk, Ilinjo, M. Novák, R. Begala (C), Druga (90. Matta) Bajtoš (90. Bujňaček), Pablo (80. Smieško), Tatár (80. Florez). Náhradníci: Florez, Maguľak, Smieško, Vaľovčin, N. Matta, Tangiri, Bujňaček, Pap.*

Prvá strela na bránu Reháka prišla už v prvej minúte zápasu, no premočený trávnik spomalil loptu.
Domáci sa v 14. minúte dostali do štandardnej situácie, po ktorej sa lopta nebezpečne odrazila od Mazana, ale lopta v bráne neskončila. Po nedorozumení v domácej defenzíve Pohronie trestuhodne zabudlo na Marcela Nováka, ktorý sa osamotený proti Rehákovi nemýlil, 0:1. V 24. minúte si Mazan potiahol loptu po pravom krídle a jeho dlhá nakopávaná lopta prekvapivo skončila v sieti Slávika, 1:1. Vzápätí zahodil čistý gól Bonsu, ktorý z územia šestnástky minul prázdnu bránu. 31. minúta patrila opäť Pohroniu, keď sa znovu činil Mazan, ktorý poslal centrovanú loptu do priestoru šestnástky a do brány ju následne posunul Urgela, 2:1. Vrece s gólmi sa roztrhlo a vyrovnávajúci gól v 37. minúte pridal Bajtoš, po laxnej obrane domácich, ktorí ani na dvakrát nedokázali zabrániť gólu. V závere polčasu mohli hostia pridať aj tretí gól, no nestalo sa tak a úvodný polčas skončil vyrovnaným výsledkom.

Úvod druhého polčasu bol sprevádzaný prudkým dažďom, ktorý neprospieval ani jednému tímu. Svojou aktivitou v ofenzíve z 57. minúty sa do dobrej streleckej príležitosti dostal Viktor Tatár, ale Rehák podržal svoj tím. Prudkou strelou spoza šestnástky to vyskúšal Jatta, ale Slávik loptu vyrazil za cenu rohového kopu. V 69. minúte mal gól na kopačkách Mazan, ktorý napriamo ohrozil bránu Slávika, ale výborný defenzívny zákrok predviedol Pavúk, ktorý odvrátil čistý gól. V 76. minúte sa snažil Barbora napodobniť Mazanov gól z diaľky, ale hosťujúci gólman loptu stihol vytesniť. V 84. minúte sa domáci dostali do rýchleho protiútoku, Masaryk v priestore šestnástky nabil striedajúcemu Pekárovi a ten strelou po zemi rozvlnil sieť Slávika, 3:2. Domáci futbalisti si už záver zápasu ustrážili a v ťažkom teréne si dokázali vybojovať cenné tri body.

Erik Grendel, asistent trénera: „Môžeme poďakovať chlapcom, že boli statoční do konca a išli za tým víťazstvom a futbal ich odmenil tým tretím gólom. Krásna emócia, veľmi sa tešíme a myslím, že to bolo zaslúžené víťazstvo, pretože sme sa snažili hrať futbal na ťažkom teréne. Myslím, že fyziky sme boli lepší a vďaka tomu sme ten zápas zvládli."

Zápas proti tímu Petržalky nám doma nevyšiel

16. kolo:
FK Pohronie – FC Petržalka 2:4 (1:3)

Góly: 7. Jawara, 86. Laktionov - 1., 42. Oduko, 45+1., 52. Danek

FK Pohronie: *Rehák – Šikula, Kupčík, Jatta, Bonsu, Lupták (70. Schlossár), Masaryk (70. Jokel), Mazan (C), Urgela (80. Ovšonka), Horvát (46. Pekár), Jawara (54. Laktionov). Náhradníci: Šemrinec, Domaniský, Ovšonka, Jakab, Sakhno, Schlossár, Laktionov, Jokel, Pekár.*

FC Petržalka: *Halouska – Oršula (C), Kelembet (46. Halo), Konan, Šurnovský, Privrel, Gašparovič (90. Minka), Bordáč (72. Babovič), Danek (79. Sliacky), Riznič, Oduko (90. Vlčák). Náhradníci: Sokol, Babović, Minka, Vlčák, Čiernik, Rojas, Sliacky, Halo.*

Už po pól minúte zápasu sa Petržalka ujala vedenia, po prepadnutí v domácej defenzíve, keď osamotený Oduko prekonal Reháka, 0:1.
Rýchla odpoveď zo strany Pohronia prišla v 7. minúte, keď Jawara pálil z ostrého uhla a pripísal si tak vôbec prvý úspešný strelecký zásah v drese Pohronia. Domáci boli na ťažkom teréne aktívnejší a viackrát dokázali ohroziť Halousku v bráne. V 32. minúte sa Masaryk ocitol v pokutovom území a okamžite sa snažil loptu umiestniť k ľavej žrdi, no jeho strela bola zblokovaná defenzívou hostí. V 42. minúte sa hostia dostali do rýchleho protiútoku, Riznič naservíroval loptu Odukovi a ten svojim druhým gólom v zápase dostal svoj tím do vedenia, 1:2. Vzápätí predviedol výborný zákrok gólman Halousek, ktorý čaroval po strele Mazana, no vyrovnávajúci gól z toho nebol. Obrovskú chybu v rozohrávke Pohronia využil Danek, ktorý v nadstavenom čase pridal gól do prázdnej brány, 1:3.

Do druhého polčasu vstúpilo Pohronie mimoriadne aktívne, no lopta kotúľajúca sa po bránkovej čiare nakoniec gólom neskončila. O pár minút neskôr sa do gólovej príležitosti dostal Jawara, ale ani táto situácia nebola gólová. Nedáš - dostaneš sa vyplatilo hneď na opačnej strane, keď Gašparovič krížnou prihrávkou našiel Daneka, ktorý svojim druhým gólom zvýšil na 1:4. Hetrik mohol Danek spečatiť v 61. minúte, ale Rehák mu to prekazil výborným zákrokom. Ani Odukovi nebol dopriaty hetrik, keď len opečiatkoval brvno Rehákovej brány. V 83. minúte sa pokúšal strelou do protipohybu prekvapiť Halousku Pekár, ale nepodarilo sa mu to. Pohroniu sa podarilo znížiť skóre v závere polčasu, keď sa z dobrej pozície do lopty oprel Laktionov, 2:4. Záver zápasu si však už Petržalka postrážila a zo Žiaru si odniesla plný bodový zisk.

FK Pohronie
Foto: FK Pohronie

Muži si odviezli domov ďalšie cenné body za víťazstvo na súperovej palubovke

BASKETBAL – I. LIGA MUŽI A I. LIGA MLADÍ MUŽI U23

Slovenský Orol Levoča - BK MŠK Patrioti ZH 89:104 (18:20, 28:35, 15:32, 28:17)

Body: Alex Krajčovič 22, Patrik Pažický 18, Samuel Solčanský 17, Matej Tončík 17, Matej Valent 12, Adrián Kňažko 6, Daniel Chaban 6, Lukas Caban 4, Bruno Juhász 2. Hrali: Oliver Ondrík, David Truben.

Aj v treťom zápase I. ligy mužov U23 v basketbale nenašli hráči BK MŠK Patrioti Žiar nad Hronom premožiteľa, keď na palubovke Levoče zdolali súpera o 15 bodov.
Vo veľkej studenej hale sa naši hráči pomalšie rozbiehali, čo sa odzrkadlilo hlavne v obrane, kde domácich hráčov nedokázali patrične ubrániť na dlhé strely. Aj vďaka úspešnosti trojbodovej streľby sa nám nedarilo výrazne bodovo odtrhnúť od súpera. Až po polčase, zrýchlením prechodu, zlepšenou streľbou za tri body (14 premenených trojbodových striel) a širšou rotáciou našich hráčov sa nám podarilo od súpera odskočiť a do poslednej štvrtiny nastúpiť s náskokom 26 bodov. V poslednej časti hry sa už nič dramatického nestalo a hráči si odviezli domov ďalšie cenné body za víťazstvo na súperovej palubovke.

Otvorenie mužskej basketbalovej sezóny na žiarskej palubovke s plným bodovým ziskom

BK MŠK Patrioti ZH – Academic ŽU Žilina 92:80 (27:13, 20:12, 21:28, 24:27)

Body: Pažický 24, Krajčovič 18, Valent 15, Tončík 14, Solčanský 13, Chaban 4, Truben 4. Hrali: Caban, Ondrík , Yakushev, Juhász a Kňažko.

Naše družstvo mužov sa prvýkrát predstavilo na domácej palubovke. Ešte pred samotným začiatkom zápasu sme mali milú udalosť, a to slávnostné otvorenie basketbalovej sezóny v Žiari nad Hronom v ročníku 2023/2024.
Otvorenie sa konalo za účasti primátora mesta Žiar nad Hronom Petra Antala, zástupcu Patriotov Levice Ladislava Garaja, zástupcu ŠBK Junior Levice Gabriela Sirotňáka a v neposlednom rade za účasti prezidenta BK MŠK Žiar nad Hronom Miroslava Grznára. O slávnostný rozkok sa postaral viceprimátor mesta Žiar nad Hronom Ladislav Kukolík. Zápas sa začal tak, ako to už je zvykom v tejto sezóne - z našej strany veľmi rýchlou a dynamickou hrou. Po efektnom smeči domáceho odchovanca Mateja Valenta za stavu 4:0 celá hala burácala a o zážitok sme mali postarané. Krásna kolektívna hra všetkých chlapcov, ktorí nastúpili, rýchle protiútoky a úspešná trojková streľba vyústili do polčasového výsledku 47:25.

Tak ako tréneri prízvukovali cez polčasovú prestávku, že súper určite pridá a jeho trojková streľba určite začne vychádzať, to sa preukázalo v druhom polčase. Súper nás zaskočil niekoľkými ďalekonosnými trojkovými pokusmi, ktoré padli v posledných sekundách útoku a o drámu bolo postarané. Súper nás dokázal dotiahnuť na rozdiel piatich bodov. My sme sa však uvedeného nezľakli a opäť sme pridali v rýchlosti a v konečnom dôsledku sme zvíťazili o 12 bodov.

Každý, kto v nedeľu 12. novembra zavítal do ZUS arény, musel byť s predvedenou hrou a fantastickou basketbalovou kulisou unesený. Ako sa o zážitok postarali hráči na ihrisku, v hľadisku celý zápas urputne povzbudzovali Ultras Žiar nad Hronom.

Miroslav Grznár, tréner
a Juraj Valent, asistent
Foto: Ján Chrobák.