mestské noviny
žiar nad hronom

Dvojtýždenník mesta Žiar nad Hronom | ročník XIX. | číslo 8 | 22. apríl 2024 | cena: zdarma | tel.: 045/678 71 75 | web: noviny.ziar.sk

V tomto čísle:

Na Pod vŕškoch vyrastie nový bytový dom
Strana 2

Začalo sa s rekonštrukciou biskupského kaštieľa
Strana 3

Prvá kosba mesta už v apríli
Strana 2

Mestský sad sa rozrástol o nové druhy drevín
Strana 3

Zbavte sa nadrozmerného odpadu zo stojísk
Strana 5

Autobusová stanica bude mať konečne čakáreň

Autobusovú stanicu v Žiari nad Hronom niekoľko rokov prevádzkovala spoločnosť SAD Zvolen, od júla minulého roka má stanicu v prenájme mestská spoločnosť Technické služby. Samospráva ešte vlani na jar vypovedala zmluvu pôvodnému nájomcovi, dopravca podľa mesta neinvestoval do modernizácie nástupišťa a stanica už nespĺňala štandardy 21. storočia. Cieľom mesta je vytvoriť zo stanice moderný priestor, ktorý bude cestujúcim poskytovať vyšší komfort ako v súčasnosti.

Zmluvu má mestská eseročka uzatvorenú a schválenú mestským zastupiteľstvom na dobu neurčitú. Príjmy generované z autobusového nástupišťa budú smerovať napríklad aj do infraštruktúry mesta, a to do opravy ciest či chodníkov.

Projektant Matej Babuliak začiatkom októbra 2023 predložil vedeniu mesta štúdiu na pripomienkovanie, na základe čoho vznikla kompletná projektová dokumentácia. „Mne osobne sa páči celý koncept, keďže pribudne množstvo zelene, mobiliáru, ako aj prvky, ktoré ju robia lepšou pre cestujúcich," uviedol primátor Žiaru, Peter Antal s tým, že rekonštrukcia nástupišťa bude prebiehať vo viacerých etapách. „Štúdia, ktorú nám architekt predložil, je niečo úplne iné, ako je dnešná podoba nástupišťa. Aj keď jeho veľká časť je stále zachovalá, samozrejme, že ju doplníme modernými technológiami a množstvom zelene," skonštatoval ďalej žiarsky primátor.

V súvislosťou s rekonštrukciou nástupišťa sa už niekoľko týždňov realizujú práce na vybudovaní čakárne pre cestujúcich. „Mesto Žiar nad Hronom v roku 2023 zrušilo prenájom centrálnej autobusovej stanice a začali sme ju prevádzkovať sami, cez Technické služby Žiar nad Hronom. Pripravili sme projekt jej rekonštrukcie, ktorú chceme v budúcom roku začať realizovať. Zároveň sme okamžite začali riešiť dlhodobý problém s čakárňou, ktorá tu doposiaľ nebola a so sociálnymi zariadeniami, ktoré veľmi zle fungovali.

Rozhodli sme sa prenajať priestory v najbližšom objekte pri stanici, v ktorom začali rekonštrukčné práce. Už o niekoľko týždňov sprístupníme ľuďom novú čakáreň aj s dôstojnými sociálnymi zariadeniami," doplnil informácie Peter Antal s tým, že čakáreň bude otvorená do 22.00 hodiny a bude pod dohľadom kamerového systému. Bude si v nej možné kúpiť jednoduché občerstvenie, a zároveň v nej bude informačný systém o príchode autobusov.

Aktuálne v priestoroch budúcej čakárne prebiehajú rekonštrukčné práce. Dokončená by mala byť v máji.

> Už o niekoľko týždňov sprístupníme ľuďom novú čakáreň aj s dôstojnými sociálnymi zariadeniami.
>
> *Peter Antal, primátor Žiaru*

„Vybudovanie novej sociálnej budovy, ako súčasť našej autobusovej stanice, nepripadalo do úvahy, keďže tam nie je dosť priestoru na umiestnenie stavby. Verím, že nová čakáreň splní potreby ľudí využívajúcich autobusy na prepravu a budú ju aj využívať najmä v nepriaznivom počasí," dodal žiarsky primátor a ako konkretizoval, rekonštrukcia bude stáť 35-tisíc eur a realizujú si ju samé Technické služby.

Autobusová čakáreň bude súčasťou autobusovej stanice

Čakáreň vznikne vo voľných priestoroch za poštou, smerom k predajni mobilného operátora. „Dohodli sme s majiteľom objektu dlhodobý nájom a v súčasnosti s jeho súhlasom prebieha úprava interiéru," informuje riaditeľ mestských Technických služieb, Igor Rozenberg a spresňuje: „Z pôvodnej herne vznikne miesto pre cestujúcich. Mestské zastupiteľstvo schválilo na tento účel dotáciu 33-tisíc eur. Za tieto finančné prostriedky vznikne, veríme, že útulné miesto, kde budú mať cestujúci k dispozícii zrenovované sociálne zariadenia, miesto na sedenie s možnou kapacitou až 51 miest alebo televízor. Práve v tomto čase uvažujeme, čo všetko by tento „televízor" mal zobrazovať. Či len vysielanie, hudbu, kamerový záznam na autobusovú stanicu, odchody autobusov a podobne. Uvažovali sme aj nad inštalovaním automatov pre rýchle občerstvenie priamo v objekte. V blízkom okolí je však niekoľko možností. Uvažujeme preto skôr o mieste pre reklamu s označením blízkych miest, kde je možné si občerstvenie zaobstarať." V tejto súvislosti je riaditeľ mestskej eseročky konkrétny a naznačuje, kde sa cestujúci môžu v blízkosti autobusovej stanice občerstviť: „Dva predajné stánky sú priamo na autobusovej stanici, predajný automat na jej opačnom konci, kaviareň v takzvanej Kocke, je tam tiež predaj zmrzliny, pizze a kebabu a TV cafe."

V súčasnosti sa tiež pracuje aj na vizualizácii vonkajšieho vzhľadu autobusovej čakárne s jej viditeľným označením. Predpokladané ukončenie prác v súvislosti s čakárňou je v mesiaci máj 2024.

Cieľom rekonštrukcie autobusovej stanice je vytvoriť moderný priestor pre cestujúcich s vyšším komfortom. Na autobusovej stanici chce mesto rekonštruovať aj prestrešenie nástupíšť a spevnené plochy, pôvodný asfalt by mala nahradiť nová dlažba a doriešená by mala byť i bezbariérovosť stanice. V rámci projektovej dokumentácie samospráva požaduje aj návrh mobiliáru, lavičiek, odpadkových košov, osvetlenia, digitálnych informačných tabúľ či zelene. Samozrejmosťou budú bezbariérové prístupy.

Zákaznícke centrum pre cestujúcich

V blízkosti autobusovej stanice sa nachádza aj zákaznícke centrum, v ktorom cestujúci získajú aj informácie o cestovných poriadkoch, cestovných lístkoch či spôsobe ich nákupu. Otváracie hodiny centra sú v pondelky, utorky a štvrtky od 8.00 do 16.00 hodiny a v stredu od 10.00 do 18.00 hodiny.

(lt)

Čakáreň vznikne vo voľných priestoroch za poštou, smerom k predajni mobilného operátora.

Klienti zo sociálneho zariadenia v Ladomerskej Vieske sa presťahovali do nového

Projekt deinštitucionalizácie Zariadenia sociálnych služieb Radmera (predtým DSS Ladomerská Vieska) sa podarilo dotiahnuť do úspešného konca. Klienti môžu vďaka rozsiahlej rekonštrukcii žiť kvalitnejší život v podnetnom prostredí a byť integrovaní v komunite.

Lepší život v prostredí rodinného typu, viac možností začleniť sa do komunity či uplatnenie na trhu práce. To všetko prinesie takmer štyrom desiatkam klientov ZSS Radmera v Ladomerskej Vieske úspešné ukončenie projektu deinštitucionalizácie tohto zariadenia.

Jedno z malokapacitných zariadení ZSS Radmera je aj v našom meste, na Partizánskej ulici.

Banskobystrickému samosprávnemu kraju sa naň podarilo získať viac ako 2,1 milióna eur z eurofondov, ďalších vyše 600-tisíc eur dala župa z vlastného rozpočtu. Celkové náklady na rekonštrukciu a výstavbu tak presiahli 2,7 milióna eur a umožnili presťahovať sa klientom z priestorov kaštieľa, ktoré neboli prispôsobené potrebám ľudí so zdravotným znevýhodnením, do troch malokapacitných zariadení – rodinných domov. Jedno zo zariadení sa nachádza aj v Žiari nad Hronom, na Partizánskej ulici. V každom z nich teraz býva 12 ľudí, rekonštrukciou prešla aj budova Centra denných aktivít a administratívneho zázemia zariadenia.

„To, čo tu predstavujeme, je len pokorné splácanie dlhu, ktorý ešte stále na Slovensku máme voči najslabším a najodkázanejším. Desiatkam ľudí, našim krajanom, sme tu spoločne vytvorili prostredie dôstojné na polovicu 30-tych rokov 21. storočia. Ďakujem všetkým, vďaka ktorým sa to podarilo a pokračujeme ďalej," povedal počas slávnostného otvorenia zrekonštruovaných priestorov predseda BBSK, Ondrej Lunter.

„Najväčší prínos projektu je v tom, že sa zvýši kvalita života ľudí s mentálnym postihnutím a duševnými ochoreniami, ktorí sú odkázaní na sociálne služby. Títo ľudia budú žiť v podnetnom prostredí, integrovane v bežnej komunite s tým, že nové služby vytvoria priestor aj na následné pracovné začlenenie časti klientov zariadenia, ktorí sú v produktívnom veku na trh práce," doplnila riaditeľka odboru sociálnych vecí a sociálnych politík Úradu BBSK, Denisa Nincová.

Stavebné práce prebiehali od júna 2022 do októbra 2023. Rekonštrukcia zahŕňa obnovu interiérov i exteriérov, vrátane prístavieb, výťahov, dispozičných zmien, bezbariérových prvkov či výmeny rovzodov elektriny, plynu a vykurovania. Nejde o prvý projekt tohto typu, ktorý sa v kraji podarilo zrealizovať. Ešte v roku 2022 sa desiatky klientov Zariadenia sociálnych služieb Slatinka presťahovali z kaštieľa na periférii mesta do štyroch komplexne zrekonštruovaných domov v Lučenci a vo Vidinej. Na projekt sa podarilo získať peniaze zo zdrojov IROP, župa projekt dofinancovala do sumy presahujúcej 3 milióny eur.

„Som veľmi rád, že niekoľko nových domov slúžiacich pre nový typ ubytovania pre klientov s mentálnym, zdravotným či sociálnym znevýhodnením je aj na Partizánskej ulici v Žiari nad Hronom. Ide o veľmi vydarený projekt BBSK o deinštitucionalizáciu zariadenia v Ladomerskej Vieske ZSS Radmera a gratulujem vedeniu bystrickej župy ako aj sociálneho zariadenia zo susednej obce, že tento projekt dokázali zrealizovať a odfinancovať," podotol primátor Žiaru nad Hronom, Peter Antal.

Kraj plánuje v deinštitucionalizácii svojich sociálnych zariadení pokračovať. Poslanci krajského zastupiteľstva na jeseň minulého roka schválili návrh na spolufinancovanie projektov z finančných prostriedkov Plánu obnovy a odolnosti pre Zariadenie sociálnych služieb Čemerica Pohorelská Maša a Zariadenie sociálnych služieb Femina Veľký Blh.

(r)

Súkromný investor postaví novú bytovku so 79 bytmi

Na sídlisku Pod vŕšky začne v júni súkromný investor stavať bytový dom, v ktorom bude 79 bytov. Spoločnosť Realinvest SK postaví átriovú bytovku s novými bytmi a apartmánmi na pozemku veľkom 6 123 štvorcových metrov, ktorý je medzi Ulicou Janka Kráľa a Štúrovou ulicou. Výstavba má začať v júni tohto roka, prví nájomcovia by tu mali byť na Vianoce 2026.

Spoločnosť Realinvest SK predstavila svoj projekt vo štvrtok 21. marca. Päťpodlažný dom pôdorysne takmer v tvare štvorca, s rozmermi 60 x 59 metrov, bude mať 79 bytov na štyroch podlažiach. Najmenšie jednoizbové budú mať 38 štvorcových metrov, najväčší byt bude 6-izbový s rozlohou 320 štvorcových metrov. Architektúra bytového domu bola zvolená tak, aby vytvorila vnútroblokový priestor (átrium), ktorý zabezpečí svojim obyvateľom privátne miesto na oddych. Výstavba bytového domu kladie veľký dôraz na ekologickosť a ekonomickosť bývania. Dom by mal byť 100-percentne ekologický, s tepelnými čerpadlami a vlastnou fotovoltickou elektrárňou, aby nákladovosť na bývanie bola naozaj na najnižšej úrovni. Objekt bude mať aj takzvanú zelenú strechu. Teplo, teplú úžitkovú vodu a v lete chladenie zabezpečí vlastná spoločná kotolňa s VRV tepelnými čerpadlami.

Vizualizácia budúceho bytového domu.

V projekte sa počíta aj so 140 parkovacími miestami, z ktorých 70 bude vonkajších a 70 vnútorných, v tomto prípade pôjde o hromadnú garáž na nultom poschodí. Nový bytový dom bude mať šesť vchodov a šesť výťahov, všetky prístupy budú bezbariérové - vstup z garáže, z dvora, z vchodu či z átria. Práve atrium bude dominantným prvkom objektu a nachádzať sa v ňom bude zeleň, lavičky aj detské ihrisko. Vnútorné átrium bude mať rozmery 33 x 32 metrov.

Cena bytov má byť výhodnejšia pre prvých záujemcov. Developer pre nich pripravil aj ďalšie benefity. Konkrétne klimatizačné jednotky v každej obytnej miestnosti, elektrické vonkajšie žalúzie, bezpečnostné dvere, videovrátnika a steny so sádrovou omietkou s bielym náterom. To je limitovaná ponuka na prvých 20 bytov.

Predvádzací priestor, tzv. showroom priamo na námestí

Súčasťou projektu je aj takzvaný showroom, ktorý sa nachádza na Námestí Matice slovenskej. Pre klientov bude miestnosť otvorená po telefonickom dohovore alebo cez e-mailovú komunikáciu a práve tu sa so zástupcom developera počas stretnutia dohodnú na svojich požiadavkách ohľadom svojho vysnívaného bytu. Od 2. apríla je v showroome aj 3D model bytového domu.

„Po uhradení rezervačného poplatku bude spísaná zmluva o budúcej kúpnej zmluve a následne, po kolaudácii uhradí nový majiteľ zvyšných 80 percent z kúpnej ceny bytu," uviedol pre Mestské noviny Peter Vasil zo spoločnosti Realinvest SK v januári tohto roku s tým, že aj keď je doba výstavby určená na 18 – 24 mesiacov, bytový dom by chceli postaviť za 12 mesiacov.

Pozemok, na ktorom vyrastie nový bytový dom, ponúklo mesto Žiar nad Hronom na predaj po dohode s poslancami mestského zastupiteľstva ešte v roku 2019. Išlo v tom čase o jediný možný pozemok na výstavbu nejakej väčšej bytovky. Prvá verejná obchodná súťaž bola neúspešná, do druhej sa prihlásila spoločnosť Realinvest SK, ktorá deklarovala postaviť bytový dom, čo bolo kritériom pri predaji mestského pozemku. „Takmer 18 mesiacov sme čakali na posudzovanie vplyvov na životné prostredie, čo nás značne spomalilo. Samozrejme, svoj čas potrebovali aj ostatné povolenia, čo celé trvalo takmer štyri roky," podotkol ďalej Peter Vasil.

Byty sa nebudú predávať cez realitné kancelárie, ale iba cez portál www.novebyvaniezh.sk alebo www.atrium2021.sk. Portál Nové bývanie bude pritom zastrešovať všetky projekty developera, pripravené sú ďalšie dva.

(lt)

Foto: www.atrium2021.sk

Tento rok sú naplánované tri kosby mesta

S prvým tohtoročným kosením mesta sa začalo už v pondelok 8. apríla. Na kosení sa podieľa približne trinásť pracovníkov mestských Technických služieb, ďalší zamestnanci sú zapojení do prác, ktoré súvisia s odburiňovaním. V tomto roku sú plánované tri kosby mesta.

S kosením sa tento rok začalo na sídlisku Pod vŕšky a neskôr sa prešlo cez IBV na Partizánsku ulicu. „Aktuálne kosíme stred mesta. Neskôr starou časťou prejdeme na Hviezdoslavovu ulicu a prvé kosenie ukončíme na Etape a na sídlisku Sever," informuje Peter Jagoš, zástupca riaditeľa mestskej eseročky Technických služieb.

Ako ďalej približuje, do ručného kosenia sú zapojení štyria kosci a tri ženy, ktoré hrabú trávu. Ďalší dvaja pracovníci po nich pohrabanú trávu odnášajú. „Pracovníci našej spoločnosti sa starajú aj o ošetrovanie živých plotov a údržbu záhonov. Na kosenie používame dve traktorové kosačky so zberným košom 650 litrov, jeden malotraktor s mulčovačom so zberovým košom 900 litrov a veľký traktor s plošným mulčovačom na lúky," spresňuje ďalej Peter Jagoš.

Rovnako ako po minulé roky, aj teraz sa nechala časť lúky v parku nepokosená, ide o takzvanú biodiverzitu, ktorú na seba dokážu viazať najmä kvetnaté lúky. Nepokosená zostane aj časť takzvanej psej lúky na Etape.

Kosí sa od pondelka do piatku

Kosenie sa vykonáva v bežnom pracovnom čase od pondelka do piatku. V minulosti vedenie technických služieb rozhodlo, že ak je to potrebné, predlžujú práce cez pracovný týždeň maximálne do 18 hodiny tak, aby cez víkend nemuseli obťažovať obyvateľov hlukom. Pre zaujímavosť, príliš silné horúce dni obmedzujú kosenie oveľa menej, ako dni daždivé. Kým v prvom prípade potrebujú kosci viac prestávok v práci, napríklad kvôli hľadaniu chládku, tak v druhom prípade, počas dažďa a po ňom, väčšinou kosiť nie je možné a ani vhodné.

(lt)

S prvou kosbou mesta sa začalo už 8. apríla.

mestské noviny žiar nad hronom

Mestské noviny, dvojtýždenník mesta Žiar nad Hronom, vydáva mesto Žiar nad Hronom, so sídlom na Ul. Š. Moysesa 46, 965 19 Žiar nad Hronom, adresa redakcie: Námestie Matice slovenskej 8, 965 01 Žiar nad Hronom. Registrované na Ministerstve kultúry SR pod číslom EV 3792/09, ISSN 1339-1771, IČO: 00 321 125. Redaktor: Lenka Tužinská, telefón: 045/678 71 75, e-mail: lenka.tuzinska@ziar.sk. Šport, e-mail: mn@ziar.sk. Grafická úprava: Michal Černaj, telefón: 045/678 71 35, e-mail: michal.cernaj@ziar.sk. Foto: Dušan Pethö. Tlač: Tlačiareň Petit Press, a. s. Kopčianska 22, 851 01 Bratislava - Petržalka. Nevyžiadané rukopisy redakcia nevracia. Autorské práva vyhradené. Ďalšie šírenie, rozmnožovanie textov, grafov, fotografií grafiky je možné len s písomným súhlasom vydavateľa. Vydavateľ nie je zodpovedný za obsah a pravdivosť inzerátov. Vlastníkom a vydavateľom periodika k 31.12.2011 je mesto Žiar nad Hronom.

ODKRÝVAME HISTÓRIU NÁŠHO MESTA

Archeologická expozícia v kaštieli

Návštevníci nášho kaštieľa sa doteraz mohli na vonkajšej fasáde pri hlavnej bráne dočítať, že v interiéri budovy sa nachádza Pamätná izba Štefana Moysesa, Galéria Jula Považana a Archeologická expozícia. Miestnosť, v kde mal biskup Moyses zriadenú svoju pracovňu a kde sa nachádza niekoľko historických predmetov, ktoré zakladateľ Matice slovenskej používal počas svojho života vo Svätom Kríži, je na prvom poschodí západnej veže a bežne býva prístupná verejnosti. Umelecké

diela insitného maliara a žiarskeho rodáka Júliusa Považana boli pred rekonštrukciou trvalo vystavené na opačnej strane kaštieľa v jeho juhovýchodnej časti. Archeologická expozícia však posledných pár rokov u nás chýbala a suplovala ju historická a etnologická výstava múzea mesta Žiar nad Hronom.

V týchto dňoch začíname prácu na triedení a organizovaní fondu archeologických nálezov, ktoré boli odkryté archeológom a mestským historikom Petrom Mosným. Veľkú väčšinu tvoria predmety objavené v rôznych častiach kaštieľa, od keramických črepín nájdených v pivnici, ktoré takmer s určitosťou slúžili na skladovanie potravín a vína, cez úlomky sklenej fľaše nájdenej vo väzenskej cele, ktorá sa nachádza medzi prízemím a pivnicou na západnej strane budovy, až po útržky tapiet, ktoré sa nachádzali v biskupskej sále a iných súkromných priestoroch našich biskupov na južnej a východnej strane prvého poschodia. Malú časť zbierky tvoria predmety nájdené v blízkosti kaštieľa, ako napríklad pozostatky domu, ktorý zhorel vo Svätom Kríži niekedy v priebehu 18. storočia.

Správne zatriedenie týchto nálezov a ich príprava, aby mohli byť vhodne vystavené pre verejnosť, bude vyžadovať mravčiu prácu a čas, ale dúfame, že keď náš kaštieľ znova ožije, tak archeologická expozícia pomôže našim návštevníkom si lepšie predstaviť každodenný život všetkých obyvateľov sídla biskupov.

Peter Mlatec, kastelán
Foto: autor.

Biskupský kaštieľ je z dôvodu prebiehajúcej rekonštrukcie zatvorený

Prehliadky jeho priestorov nie sú možné

Biskupský kaštieľ v Žiari nad Hronom je pre verejnosť zatvorený kvôli komplexnej rekonštrukcii, na ktorú mesto získalo dotáciu. Po dokončení by malo dôjsť k 50-percentnému zníženiu nákladov na energiu. Práce na obnove by mali trvať dva roky. Žiarska samospráva získala na tento účel z programu obnovy dotáciu vo výške 4,2 milióna eur.

„Budeme hľadať externé zdroje aj na ďalšie časti, či už interiéru, alebo okolia kaštieľa, čo pre nás predstavuje ďalšiu výzvu na roky dopredu," hovorí vedúci kancelárie primátora mesta, Martin Baláž a ako približuje: „V prvom rade ide napríklad o rekonštrukciu kaplnky, ktorá potrebuje aj reštaurátorské práce. V kaštieli sú ďalšie časti interiéru, ktoré sme zatiaľ ešte žiadnym spôsobom nerekonštruovali. Napríklad na prízemí je to pôvodné renesančné krídlo kaštieľa, nazývané Pázmányho trakt." Aktuálne žiarska samospráva začala pripravovať podklady na získanie finančných prostriedkov, ktoré by smerovali do rekonštrukcie záhrady kaštieľa, schodiska z Parku Š. Moysesa a do oporného múru.

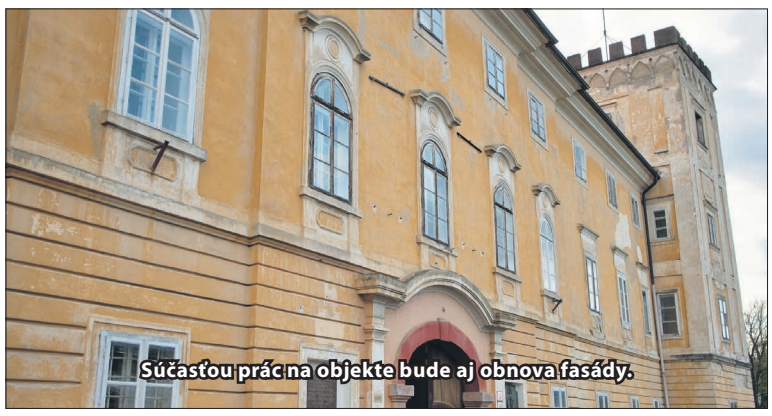

Súčasťou prác na objekte bude aj obnova fasády.

Ako avizoval primátor Peter Antal, v budúcnosti, po rekonštrukcii, chce samospráva urobiť z kaštieľa centrum komunitného stretávania. „Verím, že keď budova dostane novú podobu, naplní sa aj rôznymi skupinami ľudí, ktoré sa tu budú chcieť stretávať. Dnes tu už má dve triedy aj základná umelecká škola, ktorá si rozšírenie svojich priestorov vie predstaviť práve do objektu kaštieľa. Priestor tu možno dostane aj kaviareň, ale všetko ukáže až čas. Nechceme však nič siliť a tak, ako sme pristupovali aj k obnove interiéru, budeme postupovať aj teraz a všetko vznikne postupne," uviedol pred časom žiarsky primátor.

Keďže sa s rekonštrukčnými prácami už začalo, celý objekt je aktuálne pre verejnosť uzatvorený a nevykonávajú sa v ňom žiadne prehliadky. Aj napriek tejto skutočnosti mesto stále eviduje záujem o jeho návštevu, ktorá však z pochopiteľných dôvodov nie je možná.

Vzhľad dominanty mesta sa zásadne zmodernizuje

Počas dvoch rokoch sa vzhľad historickej dominanty mesta a národnej kultúrnej pamiatky zásadne zmodernizuje. Súčasťou prác na objekte bude obnova fasády, výmena okien a dverových výplní, zasklenie otvorov nádvoria, ošetrenie muriva a základov proti prenikaniu vlhkosti či výmena všetkých svietidiel. Pri renovácii fasády budú použité špeciálne omietky s tepelno-izolačnými vlastnosťami, vymenia sa zvody dažďovej vody a bleskozvody. Na vežičky kaštieľa sa vrátia aj pozlátené symboly drakov, ktoré kaštieľ zdobili dlhé roky v minulosti.

Pri renovácii fasády budú použité špeciálne omietky.

Víťazom verejného obstarávania na dodávku rekonštrukčných prác sa stala spoločnosť Adifex, a.s. z Bratislavy, ktorá sa, mimo iného, podieľala aj na rekonštrukcii Bratislavského hradu. Výsledná suma za projekt rekonštrukcie, ktorú ponúkol víťaz verejnej súťaže, bude na úrovni 2,2 milióna eur. Projekt rekonštrukcie kaštieľa autorsky pripravil Ing. arch. Jozef Sálus z Banskej Bystrice. Keďže ide o národnú kultúrnu pamiatku, celý proces rekonštrukcie spadá pod dohľad Krajského pamiatkového úradu v Banskej Bystrici.

Biskupský kaštieľ kúpilo mesto Žiar nad Hronom v roku 2018 za 2,8 milióna eur. V stredoveku slúžil ako pevnosť. Okolo roku 1631 bola prestavaná na kaštieľ arcibiskupom Petrom Pázmáňom. Kaštieľ dlho slúžil ako letné sídlo ostrihomských arcibiskupov a neskôr banskobystrických biskupov. Od roku 1851 tu pôsobil a v roku 1869 i zomrel Dr. Štefan Moyses, prvý tajomník Matice slovenskej. Po roku 1950 tu sídlila ekonomická škola.

Mesto Žiar nad Hronom v minulosti zrenovovalo časť vnútorných priestorov a v objekte zriadilo reprezentačnú biskupskú sálu, Pamätnú izbu Š. Moysesa, archeologickú a etnografickú expozíciu a galériu insitného maliara Júliusa Považana.

(lt)

Do ovocného sadu pribudli ďalšie odrody ovocných drevín

V stredu 10. apríla sa v Mestskom sade v Parku Š. Moysesa sadila budúcnosť. Dobrovoľníci zo spoločnosti GLS a žiaci základných škôl v Žiari nad Hronom vysádzali ovocné dreviny. Popoludní mal krajinný ekológ, Ľudovít Vašš, prednášku pre verejnosť, ktorej hlavnou témou bolo ošetrovanie a rez ovocných stromov. Ako každá duša potrebuje svoje svetlo, tak rovnako aj stromy, a to všetky bez rozdielu. Žijú z neho a žiaria aj vďaka nemu. GLS Slovakia v rámci projektu Sadíme budúcnosť opäť priložila ruky niektorých jej zamestnancov k dielu a spolu so žiakmi žiarskych škôl vysádzali ovocné dreviny, doplnili sadu o ďalšie odrody, kry a popínavky, osadili konštrukciu pre minikiwi a vinič a zabezpečili rozvoz kompostu a štiepky.

Pri výsadbách pomáhali aj odborníci Ľudovít Vašš a Robo Podoba z Ovocného stromu, ktorí sa v projekte angažovali po odbornej stránke. Budúcnosť

Krajinný ekológ, Ľudovít Vašš.

bolo možné sadiť aj vďaka Nadácii Ekopolis. „Deň dopadol na výbornú, a to najmä vďaka skvelým ľuďom, ktorí sa o to postarali dobrou náladou a rozhodli sa sadiť budúcnosť. Sme radi, že sme mohli byť pri tom a malou troškou pomôcť. Na našej mape tak môže pribudnúť ďalšia perfektná výsadba," zhodnotili dobrovoľníci z Nadácie Ekopolis.

Sad v žiarskom parku je prvým mestským genofondovým sadom na Slovensku, ktorý vznikol na jeseň v roku 2017. Na začiatku sa vysadilo 91 ovocných stromov na ploche veľkej približne 1 hektár. K mladým stromom postupne pribudli aj záhony s kvetmi a bylinkami, jablone, hrušky, čerešne, slivky, moruše či liesky. Do sadu sa od začiatku výsadby vyberali najkrajšie stromy a odrody, ktoré starnú pomaly. Výnimočnosťou sadu je, že jeho stromy budú dlhoveké, naštepené na divokých koreňoch, resp. na planých podpníkoch. Tieto stromy dobre odolávajú suchu, zmenám počasia, nepoznajú choroby a škodcov, a zároveň prinášajú chutné a zdravé ovocie. Minulý rok sa v sade vysadilo približne 250 kusov netradičných, málo známych ovocných kríkov, ako sú driene, baza, muchovníky, arónie, mišpule, hlošiny či liesky, na ktoré získalo mesto viac ako 11-tisíc eur z projektu Nadácie Slovenskej sporiteľne.

(lt)

DNI JARNEJ ČISTOTY 2024

22.04. - 26.04. | žiar nad hronom

Mesto Žiar nad Hronom v spolupráci s Technickými službami – Žiar nad Hronom, a. s. organizuje od pondelka 22. apríla do piatka 26. apríla Dni jarnej čistoty 2024, v rámci ktorých majú obyvatelia mesta možnosť zbaviť sa hlavne objemného odpadu v blízkosti ich bydliska.

Veľkokapacitné kontajnery budú rozmiestnené počas pracovného týždňa podľa stanoveného harmonogramu, a to od 14.00 do 18.00 hod. K veľkokapacitným kontajnerom budú pristavené aj zberné nádoby na BIO ODPAD zo záhrad.

Veľkokapacitné kontajnery slúžia na zber objemného odpadu, ako je starý nábytok, postele, sedačky, matrace, koberce, parkety, podlahoviny, staré riady a podobne. Ide o odpad, ktorý sa štandardne z dôvodu jeho veľkého rozmeru nezmestí do zberných nádob umiestnených v stojiskách zberných nádob alebo pri rodinných domoch. Kontajnery na BIO ODPAD slúžia vyslovene na zber odpadu zo záhrad a svojpomocného čistenia okolia bytových domov, ako je tráva, lístie, burina, staré kvety a podobne.

Do kontajnerov je zakázané umiestňovať drobný stavebný odpad! Ako napríklad umývadlo, vaňa, WC, keramika, obkladačky, tehly, betón a podobne. Drobný stavený odpad sa v zmysle zákona o odpadoch a VZN mesta odovzdáva na Zbernom dvore v Žiari nad Hronom za poplatok podľa VZN o miestnom poplatku.

Ďalej do kontajnera je zakázané ukladať triedené zložky odpadu (ako papier, kovy, plasty a sklo), bioodpad, pneumatiky a zmesový komunálny odpad.

Všetky druhy odpadov je možné umiestniť na zbernom dvore, zmesový komunálny odpad štandardne len do zberných nádob pôvodcu.

Mobilná zberňa na odovzdanie nebezpečného odpadu a elektroodpadu (modrý kontajner) bude celý týždeň k dispozícii na stanovišti, pred Základnou školou na Ulici M. R. Štefánika v čase od 14.00 do 18.00 hod. K dispozícii bude zabezpečená asistencia.

Zber textilu pri mobilnej zberni

Tak ako aj počas Dní jesennej čistoty v roku 2023, tak aj teraz sa uskutoční zber použiteľného šatstva. K mobilnej zberni bude pristavená jedna zberná nádoba - 1 100 l - na zber textilu, ktorá bude označená ZBER TEXTILU. Táto bude po 18.00 hodine uzamknutá.

Do tejto zbernej nádoby bude možné zbierať len znovu použiteľný textil vhodný na ďalšie použitie (letné a zimné pánske, dámske a detské oblečenie, zachovalý bytový textil, ako sú návliečky, plachty, periny, ako aj topánky, opasky a kabelky). Takto vyzbieraný textil nesmie byť znehodnotený, zašpinený, navlhnutý, zabalený ideálne v priesvitnom vreci.

Medzi takto vyzbieraný textil nepatrí špinavý, poškodený, zatuchnutý textil, pracovné úbory, staré montérky, ústrižky po šití, textilné rúška, matrace, koberce.

Veľmi malý elektroodpad, batérie a akumulátory vhadzujeme do červeno – bielych stacionárnych kontajnerov, ktorých je v meste rozmiestnených spolu osem kusov.

Žiadame obyvateľov o súčinnosť a rešpektovanie zákazov parkovania na vymedzených stanovištiach pre veľkokapacitné kontajnery, a to z dôvodu zabezpečenia operatívneho výkonu zberu a odvozu kontajnerov počas Dní čistoty.

Zelená linka

V prípade akýchkoľvek otázok sa môžete obrátiť telefonicky na Zelenú linku 0800 500 501 alebo na MsÚ - Odbor odpadového hospodárstva 045/678 71 25.

Zbavte sa objemného odpadu zákonným spôsobom

Vyzývame predsedov bytových spoločenstiev, ako aj samotných užívateľov stojísk zberných nádob, aby využili Dni jarnej čistoty a zákonne sa zbavili objemného odpadu, ktorý majú uložený vo vnútri stojísk, resp. pri stojisku. Takto umiestnený odpad je v zmysle zákona a VZN čiernou skládkou.

Opakovane žiadame obyvateľov, aby nedávali odpad, ktorý patrí do veľkokapacitných kontajnerov tzv. káričkárom (pouličným zberačom odpadu), pretože dlhodobo monitorujeme, že takto odovzdaný odpad sa stáva zdrojom vytvárania čiernych skládok v periférii mesta. Keďže sa pôvodca čiernych skládok zvyčajne nedá identifikovať, náklady na ich odstraňovanie sú hradené z mestského rozpočtu. Tieto prostriedky vie mesto využiť efektívnejším spôsobom.

Mesto si vyhradzuje právo na zmenu stanovišťa veľkokapacitného kontajnera v prípade potreby operatívneho riešenia umiestnenia kontajnera na iné stanovište.

OŽPal, oddelenie OH

ROZMIESTNENIE VEĽKOKAPACITNÝCH KONTAJNEROV POČAS DNÍ JARNEJ ČISTOTY

Pondelok 22. apríla
od 14.00 do 18.00 hod.

1. Jilemnického ulica – druhé parkovisko poniže základnej školy
2. Hurbanova ulica/Svitavská ulica
3. Tajovského ulica č. 6 - pred Jednotou
4. Svitavská ulica – parkovisko
5. Pártošovej ulica – parkovisko, ST č. 027
6. Ulica M. Chrásteka – za Jadranmi (2 ks VKK)
7. Sládkovičova ulica č. 10 - pri stojisku č. 005
8. Ulica SNP č. 143 – oproti čerpacej stanici

Mobilná zberňa: Ulica M. R. Štefánika – parkovisko pred základnou školou

Utorok 23. apríla
od 14.00 do 18.00 hod.

1. Komenského ulica č. 18 – pri stojisku č. 082
2. Ulica M. R. Štefánika – poniže parkoviska základnej školy
3. Jiráskova ulica – parčík za predajňou kníh
4. Ulica A. Dubčeka – pri cukrárni
5. Ulica A. Dubčeka – pri bývalej predajni zdravotníckych potrieb ZDRAV – MED, č. 389/28
6. Ulica A. Dubčeka – medzi technickými službami a Rolvis Plus
7. Ulica Š. Moysesa – vnútroblok (za bývalou optikou), BD č. 454, spevnená plocha
8. Ulica J. Hollého č. 7
9. Ulica Dr. Janského 10, oproti BD č. 456/23, pred Súkromnou strednou odbornou školou

Mobilná zberňa: Ulica M. R. Štefánika - parkovisko pred základnou školou

Streda 24. apríla
od 14.00 do 18.00 hod.

1. Ulica hutníkov č. 11 - pri stojisku č. 044
2. Ulica A. Kmeťa - cirkevná škola
3. Ulica A. Kmeťa - za hutníckym bufetom
4. Hviezdoslavova ulica č. 1
5. Ulica Štefana Moysesa č. 6 - pri lesáckej bytovke
6. Ulica Cyrila a Metoda/Ulica Š. Moysesa
7. Svätokrížske námestie - parkovisko pri cukrárni
8. Dukelských hrdinov - pri BD č. 329

Mobilná zberňa: Ulica M. R. Štefánika - parkovisko pred základnou školou

Štvrtok 25. apríla
od 14.00 do 18.00 hod.

1. Ulica M. Benku (bývalé detské ihrisko Terezka), pozemok mesta
2. Ulica J. Kráľa - pri zbernom stojisku č. 100
3. Pod Donátom – bývalé telekomunikácie
4. Krížna ulica – pri Stavite
5. Rudenkova ulica/Družstevná ulica
6. Ulica J. Kráľa/ Ulica A. Štefanku - na rohu ulice
7. Kukučínova ulica – parčík
8. Jesenského ulica č. 26

Mobilná zberňa: Ulica M. R. Štefánika - parkovisko pred základnou školou

Piatok 26. apríla
od 14.00 do 18.00 hod.

1. Šášovské Podhradie - Valašský šenk
2. Šášovské Podhradie – časť Píla – stred ulice pred domom č. 366
3. Šášovské Podhradie - stred dediny (autobusová zastávka)
4. Šášovské Podhradie - pod hradom
5. Medzi vodami
6. Partizánska ulica č. 115
7. Partizánska ulica – športová hala
8. Partizánska ulica – psí útulok, pozemok mesta

Mobilná zberňa: Ulica M. R. Štefánika - parkovisko pred základnou školou

Z ČINNOSTI ZO JEDNOTY DÔCHODCOV NA SLOVENSKU

Blahoželanie jubilantovi
Základná organizácia Jednoty dôchodcov na Slovensku blahoželá svojej jubilantke, ktorá sa v mesiaci máj dožíva životného jubilea 70 rokov: **Ľubomíra Simonidesová**.

Milá naša jubilantka,
k narodeninám sa všeličo želá,
dobré, pekné, ba i veľa.
No my vám chceme zo srdca priať,
aby ste sa mohli vždy v živote smiať.
Zdravie, šťastie, lásku a usmiatu tvár,
to je ten najkrajší dar.

Speváci a tanečníci Seniori optimisti
Naši speváci, Seniori optimisti, sa v utorok 9. apríla zúčastnili v Hriňovej Regionálnej prehliadky speváckych súborov seniorov, a to za účasti okresov Žarnovica, Žiar nad Hronom a Detva. Náš okres reprezentovali aj speváci zo ZO JDS Vyhne.

Naši tanečníci, Seniori optimisti, sa v utorok 9. apríla zúčastnili krajského kola Deň tanca, čo je postupová prehliadka moderného a módneho tanca, ktorú organizovalo Pohronské osvetové stredisko v Žiari nad Hronom. Naši obdivuhodní tanečníci tancovali medzi predškolákmi, školákmi a talentovanými mladými ľuďmi.

Plán na mesiac máj
1. Výlet do Topoľčianok: národný žrebčín, deň otvorených dverí, prehliadka zámku a parku, tradičný jarmok

Kedy: 1.5.2024
Odchod: autobus o 7.00 hod. (II. ZŠ)
Poplatok za autobus: 9 eur
Poplatok: v klube
Vstupenky na galaprogram si každý účastník zabezpečí sám cez internet alebo priamo na mieste.

2. Pozvánka na oslavu 20. výročia tanca a spevu Seniorov optimistov
Kde: MsKC, sála, v ZH
Kedy: 24.5. (piatok) o 18.00 hod.
Program: vystúpenie speváckeho súboru a tanečného súboru Seniorov optimistov za účasti verejnosti
Vstupné: dobrovoľné

3. Okresné športové hry seniorov na IV. ZŠ
Kedy: 25.5.2024 (sobota)
Štartovné pre členov ZO JDS a SZŠ hradí organizácia.
Prihlasujeme sa v klube (aj na disciplíny) do 10. mája.

Program:
9.30 - 10.00 hod: prezentácia
10.15 hod.: otvorenie OŠH seniorov
10.30 hod.: súťaž v disciplínach
12.30 hod.: občerstvenie
14.00 hod.: vyhlásenie výsledkov, vyhodnotenie, zábava

Vlasta Bahnová, predseda ZO JDS
Foto: ZO JDS.

Naši seniori v Klube dôchodcov

Klub dôchodcov mesta Žiar nad Hronom sa nachádza v budove Mestského kultúrneho centra. Za I. štvrťrok nám pribudlo 25 nových členov. Ku koncu marca sme mali 201 členov.
Členovia klubu majú možnosť stretávať sa v klube dvakrát do týždňa, a to v utorok a vo štvrtok od 13.00 do 16.00 hod.

Okrem bežných klubových dní vedenie klubu za prvé tri mesiace zabezpečilo nasledovné akcie: posedenie s poslancami a vedením nášho mesta, ktorí odpovedali v bohatej diskusii na otázky členov klubu, Fašiangovú veselicu s maskami, prednášku o zdravej výžive a posedenie pri príležitosti MDŽ s kultúrnym programom. Účinkujúcim deťom z Materskej školy na Ulici Dr. Janského a žiačkam zo Základnej umeleckej školy Zity Strnadovej – Parákovej v Žiari nad Hronom za ich vystúpenia ďakujeme. Prítomným poslancom nášho mesta ďakujeme za príspevok na občerstvenie.

Koncom marca sa vykonalo v klube tepovanie polovice stoličiek. Vedenie klubu bude aj v ďalšom štvrťroku pripravovať jednotlivé akcie pre členov klubu podľa plánu práce a činností. Členom klubu sa môže stať občan/občianka na starobnom dôchodku s trvalým pobytom na území nášho mesta. Ak toto spĺňate, neváhajte prísť medzi nás.

Štefan Vodnák,
vedúci Klubu dôchodcov mesta ZH
Foto: Klub dôchodcov.

Objemný odpad nepatrí do stojísk zberných nádob

V dňoch od 22. do 26. apríla sa v našom meste uskutočnia Dni jarnej čistoty. Počas týždňa majú občania možnosť zadarmo zbaviť sa nadrozmerného odpadu zo svojich domácností. Objemného odpadu by sa však mali zbaviť aj zo stojísk zberných nádob.

„Vyzývame predsedov bytových spoločenstiev a zástupcov vlastníkov bytov, ako aj samotných občanov, aby sa zadarmo a zákonným spôsobom, v blízkosti svojich domácností, zbavili nadrozmerného odpadu, ktorý je dlhodobo umiestnený v spoločných nebytových priestoroch alebo v stojiskách zberných nádob," zdôrazňuje Ivana Martincová z Oddelenia odpadového hospodárstva MsÚ a ako pripomína, stojiská neslúžia na voľné ukladanie objemného odpadu.

Objemný odpad, ako dosky, koberce, rolety, stoličky, kusy nábytku, zrkadlá, korčule či lyže, je častokrát umiestnený v stojisku zberných nádob a zostáva v nich aj niekoľko mesiacov, čím zapratáva priestor. „Práve počas Dní jarnej čistoty majú obyvatelia možnosť zadarmo sa zbaviť tohto odpadu. V opačnom prípade predsedov bytových spoločenstiev vyzývame na odpratanie objemného odpadu odvezením na zberný dvor na vlastné náklady. Treba si uvedomiť, že stojisko nie je priestor na odkladanie tohto odpadu. Stáva sa, že pracovníkom zberovej služby je takýmto spôsobom obmedzená manipulácia s nádobami v stojisku," upozorňuje ďalej Ivana Martincová.

Okrem objemného odpadu sa v stojiskách sa nachádzajú aj prázdne obaly alebo nádoby s obsahom chemických látok, ako je napríklad motorový olej. „Stojisko slúži výlučne na uloženie bežného komunálneho odpadu. V každom je tiež umiestnená informačná tabuľa, ktorá oboznamuje, ktoré druhy patria a ktoré nepatria do zberných nádob," dodáva na záver Ivana Martincová.

Objemný odpad môžu počas Dní jarnej čistoty nosiť občania do veľkokapacitných kontajnerov, ktoré budú postupne rozmiestnené na území celého mesta. Nebezpečné odpady môžu odniesť do mobilnej zberne, ktorá sa počas celého týždňa bude nachádzať pred budovou Základnej školy na Ulici M. R. Štefánika.

(lt)
Foto: OŽP

Odpadkové koše v meste sa stávajú terčom vandalov

V poslednej dobe sme zaznamenali zvýšený vandalizmus na malých odpadkových košoch. Neznáme osoby znehodnotili sprejmi viaceré zberné nádoby, ktoré slúžia všetkým obyvateľom pri ich prechádzkach mestom.
„Niektoré z týchto smetných košov boli úplne nové a osadili sme ich len nedávno, počas revitalizácie centrálnej zóny mesta," hovorí Ivana Martincová z Oddelenia odpadového hospodárstva MsÚ a konkretizuje: „Ide o mestský odpadový mobiliár, ktorý slúži na zber odpadov, ale vďaka svojmu dizajnu dotvára estetický vzhľad okolia. Tento mobiliár stojí samosprávu nemalé finančné prostriedky. Poškodzovanie mestského majetku a náprava do pôvodného stavu predstavuje ďalšie náklady."

Pri vyčíslení škody, ktorá presiahne sumu 266 eur, sa poškodzovanie cudzej veci hodnotí ako majetkový trestný čin. V prípade, ak sa páchateľ nezistí, škody, ktoré tak vandalizmom vznikli, sa budú musieť odstrániť na náklady mesta.

Mesto týmto zároveň žiada svojich obyvateľov o súčinnosť, aby v prípade, ak zaznamenajú akúkoľvek formu vandalizmu, nielen na odpadkových košoch, ihneď kontaktovali príslušníkov mestskej polície na telefónnom čísle 159 a nahlásili túto protiprávnu činnosť.

(r)
Foto: OŽP

Vyzbieraným odpadom zaplnili niekoľko veľkých vriec

Vo štvrtok 4. apríla sa dobrovoľníci z Klubu slovenských turistov v Žiari nad Hronom rozhodli vyčistiť časť nášho mesta. Vďaka ich dobrovoľníckej aktivite sa kúsku prírody opäť o čosi ľahšie dýcha.
Šibeničný vrch je veľmi obľúbenou trasou pre pasívnych turistov, keďže ide o pomerne ľahkú túru. Aj z tohto dôvodu je táto lokalita veľmi obľúbená nielen u miestnych občanov, ale na rodinné výlety s deťmi či domácimi miláčikmi ju vyhľadávajú aj obyvatelia z okolitých obcí.

A práve veľký pohyb ľudí v tejto atraktívnej časti mesta, predovšetkým na jar, nám ukazuje, že v prírode sa, bohužiaľ, nachádza aj to, čo tam nepatrí – odpad. Ten sem nosia práve ľudia, ktorí zabúdajú, že príroda nie je odpadkový kôš. Osem členov Klubu slovenských turistov v Žiari nad Hronom sa preto rozhodlo odpad vyzbierať. Podarilo sa im naplniť niekoľko vriec. Ako sami po úspešnej akcii povedali: „Sme radi, že sme prispeli aspoň takto k udržaniu našej čistej prírody."

(lt)
Foto: KST ZH

žiar nad hronom

mskc žiar nad hronom

VÍNO V PARKU

FESTIVAL VÍNA V ŽIARI NAD HRONOM

Sobota 18.5.2024 od 14.00 h

Park Štefana Moysesa

KULTÚRNY PROGRAM

14:00 h: Otvorenie brán a fliaš

15:00 h: PRÍPITOK S ...MAJEROVCAMI
Obľúbená ľudová hudba a tie najkrajšie slovenské piesne.

17:00 h: PLNÝM DÚŠKOM S ...BANDA AMERICANO
Temperamentný rockabilly swing v originálnom "šate".

19:00 h: APERITÍV S ...DÁVID BÍLEK
Populárny gitarový virtuóz so svojou strhujúcou šou.

20:00 h: DO DNA S ...EL FUEGO BAND
Známe hity v akustických verziách do spevu i tanca.

Moderuje Marián Vojtko

VSTUPNÉ
7 eur
Deti a mládež do 15 rokov vstup zdarma

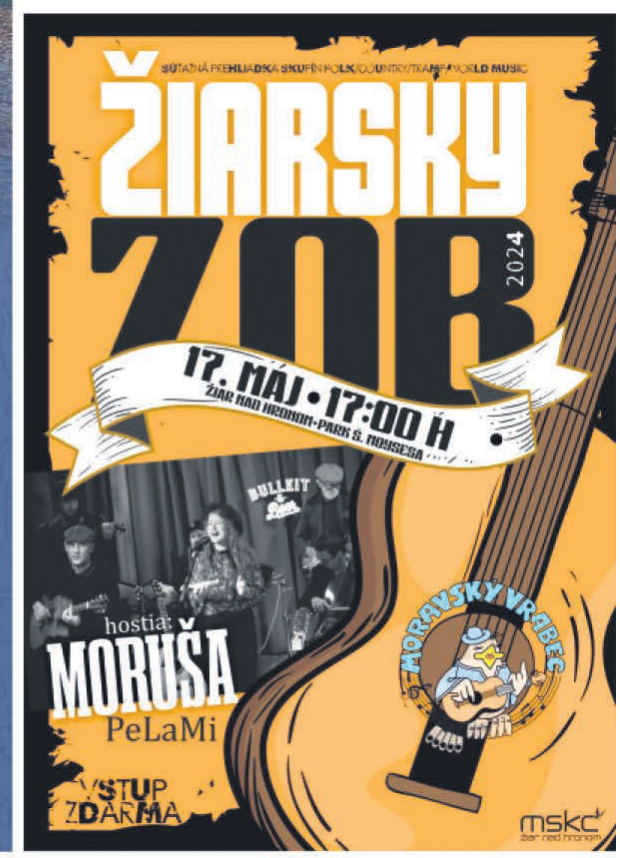

MSS SEKERA
RÓMSKA ĽUDOVÁ HUDBA
PROGRAM PRE DETI ...
CIRKUS NAOPAK

VESELO pod májom

30.APRÍL 2024
16:00 H I NÁMESTIE MS
ŽIAR NAD HRONOM

KINO HRON žiar nad hronom

Mestské kultúrne centrum, SNP 119

Predaj lístkov online na **www.kinohron.sk**, v pokladni MsKC 1 hod pred premietaním, alebo v Mestskej knižnici 8-16:00 h

2.5 štv
18:00 SMRŠŤ
Film Petra Bebjaka na motívy bestsellera J. Kariku. Zachrániť svoj vzťah, alebo vyriešiť divný prípad?
(15) mysteriózny thriller, SR/ČR, SV/ČV, 121', 6 Eur

4.5 sob
17:00 GARFIELD VO FILME
Oranžový kocúr neznáša pondelky, miluje lasagne a šlofík. Objaví sa jeho stratený otec...
U anim. rodinná komédia, USA, SD, 101', 7 Eur
19:00 KASKADÉR /dabing/
Bývalý dablér Colt sa vracia na scénu, ktorá mu chýbala, a pokúša sa získať si režisérku Jody
(15) akčná komédia, USA, ČD, 128', 7 Eur

5.5 ned
16:00 GARFIELD VO FILME
Oranžový kocúr neznáša pondelky, miluje lasagne a šlofík. Objaví sa jeho stratený otec...
U anim. rodinná komédia, USA, SD, 101', 7 Eur
18:00 SPIACI ÚČET
Mladomanželia chcú predať zdedený obraz, no odkryjú temné tajomstvo rodiny...
(12) historická dráma, SR, SV/ČV, 110', 7 Eur

7.5 uto
19:00 SÚPERI
Z kamarátov sa stanú súperi v láske, aj v tenise. Ktorý z nich zvíťazí? Jej hra, jej pravidlá...
(15) dráma, USA, ST, 131', 6 Eur

9.5 štv
18:00 SPIACI ÚČET
Mladomanželia chcú predať zdedený obraz, no odkryjú temné tajomstvo rodiny...
(12) historická dráma, SR, SV/ČV, 110', 6 Eur

10.5 pia
17:00 GARFIELD VO FILME
Oranžový kocúr neznáša pondelky, miluje lasagne a šlofík. Objaví sa jeho stratený otec...
U anim. rodinná komédia, USA, SD, 101', 6 Eur
19:00 KRÁĽOVSTVO PLANÉTY OPÍC
Niekoľko generácií po Cézarovej vláde sú opice dominantným druhom, a ľudia žijú na periférii...
(12) akčné dobr. sci-fi, USA, ST, 138', 6 Eur

12.5 ned
16:00 GARFIELD VO FILME
Oranžový kocúr neznáša pondelky, miluje lasagne a šlofík. Objaví sa jeho stratený otec...
U anim. rodinná komédia, USA, SD, 101', 7 Eur
18:00 SÚPERI
Z kamarátov sa stanú súperi v láske, aj v tenise. Ktorí z nich zvíťazí? Jej hra, jej pravidlá...
(15) dráma, USA, ST, 131', 7 Eur

AUDIO VIZUÁLNY FOND · žiar nad hronom · Nemak · mskc žiar nad hronom

Zápis do materskej školy

V súlade so zákonom č. 245/2008 Z. z. – školský zákon prebieha zápis detí do materskej školy na školský rok 2024/2025 od 1. mája 2024 do 31. mája 2024.

Zákonný zástupca môže podať žiadosť o prijatie dieťaťa na predprimárne vzdelávanie do materskej školy:

- *osobne,*
- *poštou alebo kuriérom na adresu materskej školy,*
- *e-mailom alebo odoslaním naskenovaného tlačiva prostredníctvom e-mailu.*

Zákonný zástupca materskej škole môže žiadosť doručiť aj prostredníctvom:

- *a) elektronického podania doručeného do elektronickej schránky materskej školy alebo*
- *b) elektronického dokumentu, ktorý je autorizovaný kvalifikovaným elektronickým podpisom*

Tlačivo si môže zákonný zástupca stiahnuť na webovej stránke www.ziarskeskolky.sk (sekcia tlačivá), alebo si prevziať na konkrétnej vybranej MŠ.

Vypísanú písomnú žiadosť spolu s potvrdením o zdravotnej spôsobilosti dieťaťa od všeobecného lekára pre deti a dorast, ktorého súčasťou je aj údaj o povinnom očkovaní, môže zákonný zástupca priniesť osobne na vybranú materskú školu, resp. elokované pracovisko v termíne:

2. mája 2024 v čase od 9.30 do 15.30 hod.

Zároveň vedúci pedagogickí zamestnanci podajú základné informácie, odpovedia na prípadné otázky a skontrolujú údaje uvedené v žiadosti (podľa rodného listu dieťaťa a OP zákonných zástupcov). Obhliadka priestorov vybranej MŠ bude možná v tento deň v čase od 10.00 do 11.00 hod.

Kritériá prijatia detí do materskej školy
V súlade s § 59 ods. 2 zákona č. 245/2008 Z. z. (školský zákon) - sa na predprimárne vzdelávanie prednostne prijímajú deti, pre ktoré je predprimárne vzdelávanie povinné a deti, ktoré pokračujú v plnení povinného predprimárneho vzdelávania. Následne sa prijímajú deti, ktoré majú právo na prijatie na predprimárne vzdelávanie, t. j. deti, ktoré dovŕšia 4 roky do 31. augusta príslušného kalendárneho roka s trvalým pobytom v Žiar nad Hronom.

Deti mladšie ako tri roky, po dovŕšení dvoch rokov, môžu byť prijaté len ak sú

vytvorené vhodné materiálne, personálne a iné potrebné podmienky a len ak to po prijatí starších detí kapacita dovolí. O tejto možnosti budú zákonných zástupcov informovať na konkrétnych zariadeniach. Pritom sa uprednostňujú deti prechádzajúce z jaslí a deti rodičov, ktorí si nemajú možnosť zabezpečiť opateru o svoje dieťa iným spôsobom. Podmienkou prijatia 2-ročného dieťaťa je ovládanie základných sebaobslužných návykov, najmä používanie toalety (bez plienok) a samostatné jedenie s lyžicou.

Pri prijatí detí od 3 rokov budú uprednostnení súrodenci detí, ktoré už materskú školu navštevujú.

Deti, u ktorých sú identifikované špeciálne výchovno-vzdelávacie potreby (ďalej len „ŠVVP"), zákonný zástupca k žiadosti predloží:

- *potvrdenie o zdravotnej spôsobilosti dieťaťa od všeobecného lekára pre deti a dorast,*
- *vyjadrenie príslušného zariadenia výchovného poradenstva a prevencie*
- *odporúčanie všeobecného lekára pre deti a dorast.*

Z vyjadrenia príslušného zariadenia výchovného poradenstva a prevencie ako aj z odporúčania všeobecného lekára pre deti a dorast má byť jednoznačné, či odporúčajú prijatie tohto dieťaťa so ŠVVP:

- *do „bežnej" materskej školy (ako individuálne začleneného alebo vzdelávajúceho sa v špeciálnej triede bežnej materskej školy) alebo*
- *do materskej školy pre deti so ŠVVP (ak ide o materskú školu pre deti so zdravotným znevýhodnením, ide o špeciálnu materskú školu).*

V tomto školskom roku bude zriadená trieda pre deti so špeciálnymi výchovno-vzdelávacími potrebami prioritne pre deti, ktoré už sú deťmi našej MŠ ako individuálne začlenené v bežných triedach. Preradené do špeciálnej triedy môžu byť na základe žiadosti zákonného zástupcu a odporučenia príslušného zariadenia výchovného poradenstva a prevencie. Následne pre deti, pre ktoré bude predprimárne vzdelávanie povinné alebo pre deti pokračujúce v plnení povinného predprimárneho vzdelávania. Podmienkou prijatia detí do špeciálnej triedy sú osvojené základné sebaobslužné návyky - používanie toalety (odplienkované).

(r)
Foto: archív.

Týždeň dobrovoľníctva

Týždeň dobrovoľníctva prináša rôznorodé dobrovoľnícke aktivity pre širokú verejnosť na celom Slovensku. Nezáleží na tom, či máte alebo nemáte skúsenosti s dobrovoľníctvom.
Každý sa môže zapojiť a registrovať sa na www.tyzdendobrovolnictva.sk.
Týždeň dobrovoľníctva 2024 sa uskutoční v dňoch od 20. do 26. mája 2024.

Počas týchto dní sa budete môcť zapojiť do dobrovoľníckych činností, ktoré ponúkajú jednotlivé organizácie. Pomáhať môžete pri maľovaní plota a lavičiek, sprevádzaní seniorov, príprave hier pre deti, čistení okolia, prekladoch do angličtiny a pri ďalších rozmanitých aktivitách.

Registrácia organizácií je spustená od 2. apríla 2024 a potrvá do 30. apríla 2024.

Program pre dobrovoľníkov a dobrovoľníčky bude zverejnený 2. mája 2024.

CVČ

Ďakujeme za dôveru

Chceme sa úprimne poďakovať všetkým rodičom, ktorí nám prejavili svoju dôveru tým, že zapísali svoje dieťa na našu školu.

Vážime si váš záujem a budeme sa snažiť naplniť vaše očakávania a nesklamať vašu dôveru.

Dvojka

Posledná predmetová olympiáda pozná svojich víťazov

V stredu 3. apríla sa v Centre voľného času uskutočnila posledná predmetová olympiáda. Olympiády každoročne na okresnej úrovni organizuje práve žiarske CVČ.
„Sme veľmi potešení hojnou účasťou žiakov základných a stredných škôl z nášho okresu, ktorí postupujú zo školských kôl na okresné kolá," hovorí riaditeľka CVČ, Helena Gáfriková s tým, že v školskom roku 2023/2024 sa organizovali tieto olympiády: technická olympiáda, olympiáda v slovenskom jazyku a literatúre, dejepisná olympiáda, olympiáda v nemeckom jazyku, olympiáda v anglickom jazyku, geografická olympiáda, chemická olympiáda a matematická olympiáda.

Olympiád sa zúčastnilo celkovo 208 žiakov. Víťazi okresných kôl následne postupujú na krajské kolá. Výkony žiakov v jednotlivých kategóriách hodnotili členovia predmetových komisií.

CVČ
Foto: CVČ.

Študenti žiarskeho gymnázia sa zapojili do čistenia mesta

Mesto Žiar nad Hronom každoročne na jar vyzýva širokú verejnosť, aby sa zapojila do aktivity čistenia svojho okolia a mesta od čiernych skládok. V rámci tejto aktivity poskytuje mesto materiál vo forme vriec a následný odvoz odpadu a jeho likvidáciu. Medzi dobrovoľníkmi, ktorí sa na mesto obrátili, boli aj študenti žiarskeho gymnázia. Študenti sa zapojili do projektu Upracme Slovensko.
V stredu 20. marca vytypovali a čistili miesta v okolí svojej školy, obchodného reťazca Billa, bývalých detských jaslí, okolie bytových domov, autobusovej stanice, sídliska Pod vŕšky či Lutilského potoka. Do čistenia sa zapojilo približne 200 študentov z deviatich tried. Počas niekoľkých hodín vyzbierali viac 20 vriec voľne pohodeného odpadu.

Týmto sa chceme poďakovať vedeniu Gymnázia Milana Rúfusa a študentom za zapojenie sa do environmentálnej aktivity v našom meste.

(r)
Foto: GYM ZH

NEJASNOSTI S TRIEDENÍM?

ODPOVEDE NA ČASTÉ OTÁZKY OHĽADOM TRIEDENIA

MYSLIME ENVIRONMENTÁLNE
A SPOLOČNE VYHRAJME NAD ODPADOM
žiar nad hronom

OPERAČNÝ PROGRAM KVALITA ŽIVOTNÉHO PROSTREDIA

Európska únia
Kohézny fond

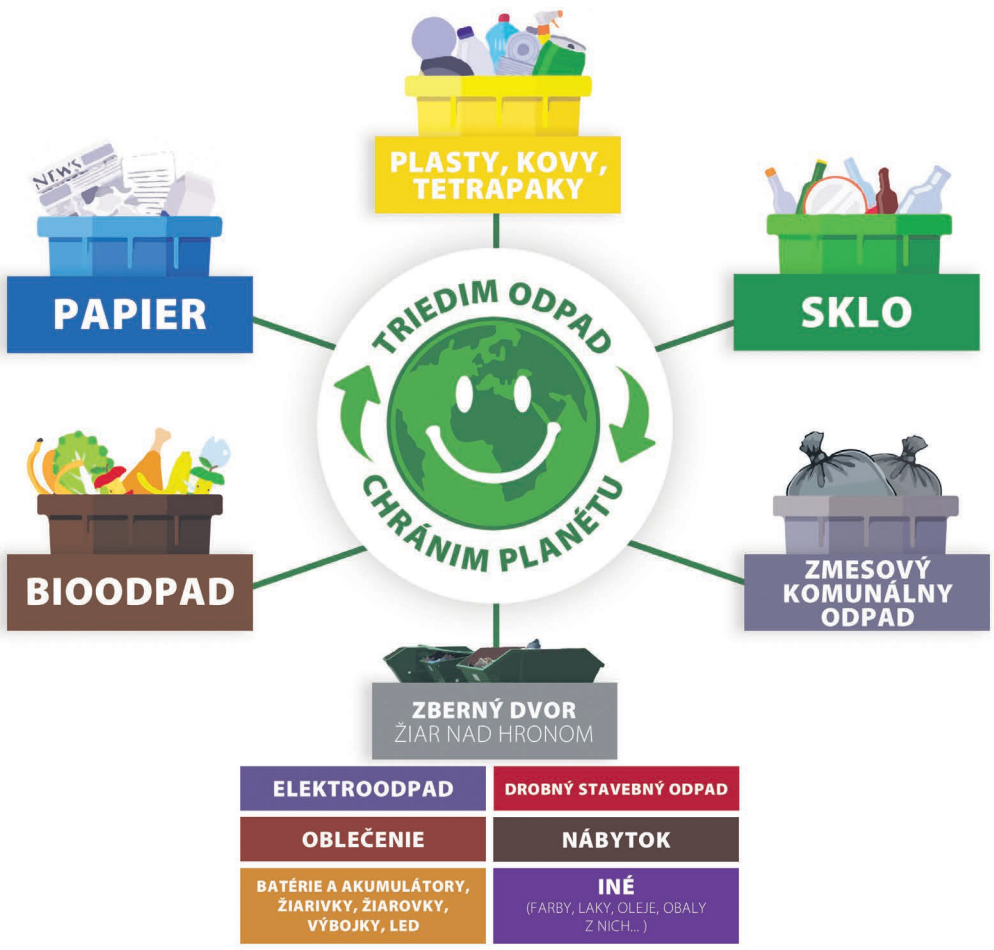

Má zmysel triediť, keď platím za odpad?

• Obyvateľ platí poplatok za vznik zmesového komunálneho odpadu, drobného stavebného odpadu, biologický odpad zo záhrad a z kuchyne a použité jedlé oleje. Ostatné zložky komunálnych odpadov z domácností v rámci triedeného zberu financujú výrobcovia prostredníctvom tzv. organizácií zodpovednosti výrobcov. Tieto v spolupráci s mestom a zberovou spoločnosťou zabezpečujú zber odpadu, jeho sekundárne triedenie a odvoz k spracovateľom – recyklátorom. Za triedený zber obyvateľ priamo neplatí.

• Druhotné suroviny, ktoré sú v rámci triedenia od obyvateľov vyzbierané šetria primárne prírodné zdroje, vodu, energiu, znižuje sa produkcia emisií, vytvárajú sa pracovné miesta.

Ako ovplyvním, koľko platím za odpad?

• Triedený zber komunálneho odpadu má obyvateľ zadarmo. Platí sa len za odpad, ktorý je nevytriedený – zmesový, ktorý sa ukladá na skládku odpadov, za drobný stavebný odpad, ktorý nám môže vzniknúť z domácností pri rekonštrukciách, za kuchynský odpad a zelený odpad, ktorý nám zberová spoločnosť odváža.

• Vzniknutý odpad v domácnosti správne trieďme, viac ako 70% môže byť súčasťou triedeného zberu. Čím správnejšie a dôslednejšie odpad vytriedime, tým menej odpadu končí v zmesovom odpade, za ktorý platíme.

• Biologický odpad prednostne kompostujme. Až 50% z komunálneho odpadu tvorí bioodpad.

Musím obaly pred vyhodením do triedeného zberu umývať?

• Nemusím. Obaly pred vyhodením majú byť prázdne, teda zbavené pôvodného obsahu, hrubých nečistôt. Ak nechcem, aby zapáchali odpady doma v koši, môžem ich vypláchnuť úžitkovou vodou.

Kde zistím viacej informácií o triedení v našom meste?

• webová stránka mesta (www.ziar.sk/ako-triedit), VZN o nakladaní s KO a DSO, letáky a plagáty.

• odbor životného prostredia a infraštruktúry, oddelenie odpadového hospodárstva, tel.: 045/678 71 24 alebo e-mail: ivana.martincova@ziar.sk.

• zberová spoločnosť.

Zberný dvor Žiar nad Hronom v areáli Technických služieb – Žiar nad Hronom, a. s.:
Adresa: SNP 131, 965 01 Žiar nad Hronom
Prevádzková doba: PO – PI v čase od 8.00 – 17.00 hod., SO v čase 8.00 -17.00 hod.

Kam s polystyrénom?

• Čistý obalový polystyrén (napr. zo spotrebičov z domácností) patrí do triedeného zberu do plastov - žltej zbernej nádoby. Veľké kusy polystyrénu a stavebný polystyrén patrí na zberný dvor.
Kam s obalom zo sprejov z kozmetiky?

• Obaly z lakov, dezodorantov, antiperspirantov a pod. patria do triedeného zberu. Plastové vrchnáčiky do plastov, kovové tlakové nádoby do kovov. Tieto obaly vyhadzujeme prázdne, neprepichujeme ich.

Kam s obalom z farbami, technickými lakmi, stavebnými penami?

• Tieto nádoby obsahujú zvyšky nebezpečných látok a zmesí, odovzdajme ich na zbernom dvore.

Kam s papierovými obalmi na vajíčka a rolkami zo servítok alebo WC papiera?

• Rôzni odborníci, OZV-čky, zberovky, majú rôzne názory. Aj napriek tomu, že sa jedná o viac-krát recyklované materiály, ktoré sú už nie vhodné na ďalšiu recykláciu, čisté a suché obaly odovzdajme do triedeného zberu do papiera - modrej zbernej nádoby, vieme ich energeticky zhodnotiť. Tento materiál môžeme prednostne využiť ako pomôcku na sadanie, kreatívne výrobky, alebo jednoducho podrvené na menšie kúsky vhodiť do kompostéra ako suchú saciu zložku.

Patrí do skla rozbité zrkadlo, keramika či porcelán?

• Nie. V tomto prípade tieto druhy odpadov patria do zmesového komunálneho odpadu. Recyklátori nevedia spracovať tieto druhy odpadov.

Čo s plastovými téglikami od jogurtov, smotany, nátierok či masla?

• Patria do triedeného zberu do plastov – žltá zberná nádoba. Kovové viečka oddelíme a odhodíme do kovov – žltá zberná nádoba. Hrubý obsah a zvyšky potravín odstránime, nemusíme oplachovať.

Čo s viacvrstvovými obalmi z nápojov a potravín tzv. tetrapaky?

• Patria do triedeného zberu do tetrapakov – žltá zberná nádoba.

Čo s viacvrstvovými obalmi z potravín (vrecúška z pudingov, práškov, želatíny, cukru a pod.)?

• Dôležité je zloženie materiálov. Väčšinou sú to: značky C/PAP (papier). V prípade nejasností odhoďte odpad do modrého, alebo žltého kontajnera. Takýto odpad je správne vytriedený na triedičke odpadu.

Čo s použitými zubnými kefkami?

• Vonkajšie obaly podľa materiálu do plastov a do papiera. Samotná zubná kefka podľa materiálu, plastové do plastov, drevené (bambusové) do zmesového komunálneho odpadu. Použité zubné kefky je možné odovzdať aj do špecializovaných obchodov (napr. DM drogérie), ktoré zbierajú použité kefky a následne odovzdávajú na recykláciu (napr. zn. Curaprox). Elektronické zubné kefky sa po použití stávajú elektroodpadom.

Čo s prázdnym obalom zo zubnej pasty alebo krému?

• Plastové obaly z kozmetiky do plastov – žltá zberná nádoba, kovové obaly do kovov – žltá zberná nádoba. Obaly by nemali obsahovať väčšie časti zvyškov kozmetiky.

Čo s väčšími kusmi kovového odpadu?

• Kovové obaly a menšie kovové materiály vhadzujme do kovov – žltá zberná nádoba. Väčšie časti kovového odpadu alebo šrotu (napr. kočík, bicykel, rúry, plech a pod.) odovzdajme na zberný dvor, do výkupne, zberne surovín.

Čo so škrupinami z vajec, kosťami alebo kôstkami z ovocia?

• Vaječné škrupiny patria do bioodpadu – kompostér alebo zberná nádoba BRKO. Kosti odhadzujeme do zmesového komunálneho odpadu. V prípade KBV môžu ísť menšie kosti aj do nádoby na BRKO. Väčšie kosti do zmesového komunálneho odpadu. Kôstky z ovocia môžu ísť do kompostéru alebo zbernej nádoby na BRKO.

Čo by som mal/a ešte vedieť?

• Snažme sa tvoriť menej odpadu, najlepší odpad je žiadny odpad.

• Stláčajme odpad pred jeho vyhodením.

- *nestlačený odpad zaberá priestor v kontajneri*
- *vyváža sa poloprázdny kontajner – vzduch*
- *stláčame plastové fľaše, krabice, plechovky, či iné objemné obaly*
- *znížením počtu zvozov šetríme životné prostredie*

• Zálohované obaly (fľaše a pod.) vráťme späť do systému, nehádžme ich do koša.

• Dodržujme správne pravidlá triedenia.

• Len vytriedený a vyzbieraný odpad sa dá opäť využiť a zhodnotiť.

Pravidlá správneho nakladania s komunálnymi odpadmi kuchynským odpadom a kompostovania:

(www.ziar.sk/ako-triedit/) alebo VZN o nakladaní s odpadmi, www.prateliazeme.sk/spz, www.menejodpadu.sk, kompostuj.me.

Recyklácia 1 tony papiera šetrí 17 stromov ! 50% plastov sa použije len 1 x a končí v odpade! Igelitové tašky sa nachádzajú aj na dne Mariánskej priekopy!
Sklo je najdokonalejší obal - 100% recyklovateľné a to donekonečna, ale v prírode sa však rozkladá až 4000 rokov. 65% komunálneho odpadu sa ukladá na skládky odpadov!

Výberové konanie: riaditeľ/riaditeľka Centra voľného času

Mesto Žiar nad Hronom, zastúpené Mgr. Petrom Antalom, primátorom mesta, vyhlasuje v zmysle § 4 zákona č. 596/2003 Z. z. o štátnej správe v školstve a školskej samospráve a o zmene a doplnení niektorých zákonov v znení neskorších predpisov a § 5 zákona č. 552/2003 Z. z. o výkone práce vo verejnom záujme v znení neskorších predpisov výberové konanie na obsadenie miesta riaditeľ/riaditeľka Centra voľného času, Ul. M. R. Štefánika č. 17, Žiar nad Hronom.

Požadované predpoklady na výkon pracovnej činnosti a iné kritériá a požiadavky:

• odborná a pedagogická spôsobilosť v súlade s § 11 a § 12 zákona č. 138/2019 Z. z. o pedagogických zamestnancoch a odborných zamestnancoch a o zmene a doplnení niektorých zákonov,
• kvalifikačné predpoklady v súlade s vyhláškou č.173/2023 Z. z. o kvalifikačných predpokladoch pedagogických zamestnancov a odborných zamestnancov,
• splnenie podmienky zaradenia do kariérového stupňa samostatný pedagogický zamestnanec,
• najmenej 5 rokov výkonu pedagogickej činnosti ku dňu uskutočnenia výberového konania podľa § 3 ods. 5 zákona č. 596/2003 Z. z. o štátnej správe v školstve a školskej samospráve a o zmene a doplnení niektorých zákonov v znení neskorších predpisov,
• bezúhonnosť podľa § 15 zákona č. 138/2019 Z. z.,
• zdravotná spôsobilosť podľa § 16 zákona č. 138/2019 Z. z.,
• ovládanie štátneho jazyka podľa § 17 zákona č. 138/2019 Z. z. – spôsobilosť používať slovenský jazyk v úradnom styku,
• predloženie návrhu koncepcie rozvoja školy.

Iné kritériá a požiadavky v súvislosti s obsadzovanou funkciou:

• osobnostné a morálne predpoklady,
• znalosť všeobecne záväzných právnych predpisov , rezortných predpisov a základná znalosť problematiky riadenia školy,
• znalosť v oblasti pracovno-právnych a ekonomických vzťahov,
• asertivita, spoľahlivosť, samostatnosť, flexibilita, komunikatívnosť,
• znalosť práce s PC.

Zoznam požadovaných dokladov:

• písomná žiadosť o zaradenie do výberového konania,
• overené kópie dokladov o dosiahnutom vzdelaní,
• doklad potvrdzujúci splnenie podmienky zaradenia do kariérového stupňa samostatný pedagogický zamestnanec,
• doklad o dĺžke pedagogickej činnosti preukazujúcej minimálne 5 rokov,
• štruktúrovaný profesijný životopis,
• predloženie písomne spracovaného návrhu koncepcie rozvoja školy v rozsahu najviac 4 strán,
• čestné vyhlásenie o bezúhonnosti (odpis z registra trestov sa bude vyžadovať len od úspešného uchádzača),
• čestné vyhlásenie uchádzača o spôsobilosti na právne úkony,
• čestné vyhlásenie, že voči uchádzačovi nie je vznesené obvinenie,
• čestné vyhlásenie, že na osobu uchádzača nie je podaná obžaloba,
• lekárske potvrdenie o telesnej a duševnej spôsobilosti pre výkon pedagogickej činnosti,
• čestné vyhlásenie o tom, že uchádzač nebol odvolaný z funkcie riaditeľa školy v zmysle § 3 ods. 7 písm. a), c) a e) zákona č. 596/2003 Z. z. o štátnej správe v školstve a školskej samospráve a o zmene a doplnení niektorých zákonov,
• čestné vyhlásenie o pravdivosti všetkých údajov uvádzaných v prílohách žiadosti,
• písomný súhlas uchádzača so spracovaním jeho osobných údajov na účely výberového konania v zmysle zákona č. 18/2018 Z. z. o ochrane osobných údajov a o zmene a doplnení niektorých zákonov.

Doplňujúce informácie pre uchádzačov:

• funkčné obdobie riaditeľa školy je päťročné
• predpokladaný nástup do funkcie: 1.7.2024
• výberovou komisiou je rada školy
• zriaďovateľ súčasne s vymenovaním riaditeľa s ním dohodne na dobu funkčného obdobia podmienky v pracovnej zmluve a určí mu platové náležitosti podľa zákona č. 553/2003 Z. z. o odmeňovaní niektorých zamestnancov pri výkone práce vo verejnom záujme a o zmene a doplnení niektorých zákonov v znení neskorších predpisov

Dátum a miesto podania žiadosti o účasť na výberovom konaní:

Písomnú žiadosť o zaradenie do výberového konania spolu s požadovanými dokladmi je potrebné doručiť do 7.5.2024 do 15.00 hod. na adresu: Mestský úrad, Personálne oddelenie, Ul. Š. Moysesa č. 46, 965 19 Žiar nad Hronom.

Pri zaslaní poštou je rozhodujúcim dátum podania na odtlačku poštovej pečiatky.

Zalepenú obálku označte heslom:

„Výberové konanie – Centrum voľného času, Ul. M. R. Štefánika č. 17, Žiar nad Hronom – neotvárať".

Termín a miesto výberového konania bude prihláseným uchádzačom, ktorí spĺňajú požadované predpoklady, oznámený písomne radou školy najmenej 7 dní pred jeho konaním. Uchádzači, ktorí nesplnia podmienky, nebudú zaradení do výberového konania a predložené materiály im budú vrátené späť.

Výberové konanie: riaditeľ/riaditeľka Základnej školy na Ul. Dr. Janského

Mesto Žiar nad Hronom, zastúpené Mgr. Petrom Antalom, primátorom mesta, vyhlasuje v zmysle § 4 zákona č. 596/2003 Z. z. o štátnej správe v školstve a školskej samospráve a o zmene a doplnení niektorých zákonov v znení neskorších predpisov a § 5 zákona č. 552/2003 Z. z. o výkone práce vo verejnom záujme v znení neskorších predpisov výberové konanie na obsadenie miesta riaditeľ/riaditeľka Základnej školy, Ul. Dr. Janského č. 2, Žiar nad Hronom.

Požadované predpoklady na výkon pracovnej činnosti a iné kritériá a požiadavky:

• odborná a pedagogická spôsobilosť v súlade s § 11 a § 12 zákona č. 138/2019 Z. z. o pedagogických zamestnancoch a odborných zamestnancoch a o zmene a doplnení niektorých zákonov,
• kvalifikačné predpoklady v súlade s vyhláškou č.173/2023 Z. z. o kvalifikačných predpokladoch pedagogických zamestnancov a odborných zamestnancov,
• splnenie podmienky zaradenia do kariérového stupňa samostatný pedagogický zamestnanec,
• najmenej 5 rokov výkonu pedagogickej činnosti ku dňu uskutočnenia výberového konania podľa § 3 ods. 5 zákona č. 596/2003 Z. z. o štátnej správe v školstve a školskej samospráve a o zmene a doplnení niektorých zákonov v znení neskorších predpisov,
• bezúhonnosť podľa § 15 zákona č. 138/2019 Z. z.,
• zdravotná spôsobilosť podľa § 16 zákona č. 138/2019 Z. z.,
• ovládanie štátneho jazyka podľa § 17 zákona č. 138/2019 Z. z. – spôsobilosť používať slovenský jazyk v úradnom styku,
• predloženie návrhu koncepcie rozvoja školy.

Iné kritériá a požiadavky v súvislosti s obsadzovanou funkciou:

• osobnostné a morálne predpoklady,
• znalosť všeobecne záväzných právnych predpisov , rezortných predpisov a základná znalosť problematiky riadenia školy,
• znalosť v oblasti pracovno-právnych a ekonomických vzťahov,
• asertivita, spoľahlivosť, samostatnosť, flexibilita, komunikatívnosť,
• znalosť práce s PC.

Zoznam požadovaných dokladov:

• písomná žiadosť o zaradenie do výberového konania,
• overené kópie dokladov o dosiahnutom vzdelaní,
• doklad potvrdzujúci splnenie podmienky zaradenia do kariérového stupňa samostatný pedagogický zamestnanec,
• doklad o dĺžke pedagogickej činnosti preukazujúcej minimálne 5 rokov,
• štruktúrovaný profesijný životopis,
• predloženie písomne spracovaného návrhu koncepcie rozvoja školy v rozsahu najviac 4 strán,
• čestné vyhlásenie o bezúhonnosti (odpis z registra trestov sa bude vyžadovať len od úspešného uchádzača),
• čestné vyhlásenie uchádzača o spôsobilosti na právne úkony,
• čestné vyhlásenie, že voči uchádzačovi nie je vznesené obvinenie,
• čestné vyhlásenie, že na osobu uchádzača nie je podaná obžaloba,
• lekárske potvrdenie o telesnej a duševnej spôsobilosti pre výkon pedagogickej činnosti,
• čestné vyhlásenie o tom, že uchádzač nebol odvolaný z funkcie riaditeľa školy v zmysle § 3 ods. 7 písm. a), c) a e) zákona č. 596/2003 Z. z. o štátnej správe v školstve a školskej samospráve a o zmene a doplnení niektorých zákonov,
• čestné vyhlásenie o pravdivosti všetkých údajov uvádzaných v prílohách žiadosti,
• písomný súhlas uchádzača so spracovaním jeho osobných údajov na účely výberového konania v zmysle zákona č. 18/2018 Z. z. o ochrane osobných údajov a o zmene a doplnení niektorých zákonov.

Doplňujúce informácie pre uchádzačov:

• funkčné obdobie riaditeľa školy je päťročné
• predpokladaný nástup do funkcie: 1.7.2024
• výberovou komisiou je rada školy
• zriaďovateľ súčasne s vymenovaním riaditeľa s ním dohodne na dobu funkčného obdobia podmienky v pracovnej zmluve a určí mu platové náležitosti podľa zákona č. 553/2003 Z. z. o odmeňovaní niektorých zamestnancov pri výkone práce vo verejnom záujme a o zmene a doplnení niektorých zákonov v znení neskorších predpisov

Dátum a miesto podania žiadosti o účasť na výberovom konaní:

Písomnú žiadosť o zaradenie do výberového konania spolu s požadovanými dokladmi je potrebné doručiť do 7.5.2024 do 15.00 hod. na adresu: Mestský úrad, Personálne oddelenie, Ul. Š. Moysesa č. 46, 965 19 Žiar nad Hronom.

Pri zaslaní poštou je rozhodujúcim dátum podania na odtlačku poštovej pečiatky.

Zalepenú obálku označte heslom:

„Výberové konanie – Základná škola, Ul. Dr. Janského č. 2, Žiar nad Hronom – neotvárať".

Termín a miesto výberového konania bude prihláseným uchádzačom, ktorí spĺňajú požadované predpoklady, oznámený písomne radou školy najmenej 7 dní pred jeho konaním. Uchádzači, ktorí nesplnia podmienky, nebudú zaradení do výberového konania a predložené materiály im budú vrátené späť.

Výberové konanie: riaditeľ/riaditeľka materskej školy

Mesto Žiar nad Hronom, zastúpené Mgr. Petrom Antalom, primátorom mesta, vyhlasuje v zmysle § 4 zákona č. 596/2003 Z. z. o štátnej správe v školstve a školskej samospráve a o zmene a doplnení niektorých zákonov v znení neskorších predpisov a § 5 zákona č. 552/2003 Z. z. o výkone práce vo verejnom záujme v znení neskorších predpisov výberové konanie na obsadenie miesta riaditeľ/riaditeľka Materskej školy, Ul. Dr. Janského č. 8, Žiar nad Hronom.

Požadované predpoklady na výkon pracovnej činnosti a iné kritériá a požiadavky:

• odborná a pedagogická spôsobilosť v súlade s § 11 a § 12 zákona č. 138/2019 Z. z. o pedagogických zamestnancoch a odborných zamestnancoch a o zmene a doplnení niektorých zákonov,
• kvalifikačné predpoklady v súlade s vyhláškou č.173/2023 Z. z. o kvalifikačných predpokladoch pedagogických zamestnancov a odborných zamestnancov,
• splnenie podmienky zaradenia do kariérového stupňa samostatný pedagogický zamestnanec,
• najmenej 5 rokov výkonu pedagogickej činnosti ku dňu uskutočnenia výberového konania podľa § 3 ods. 5 zákona č. 596/2003 Z. z. o štátnej správe v školstve a školskej samospráve a o zmene a doplnení niektorých zákonov v znení neskorších predpisov,
• bezúhonnosť podľa § 15 zákona č. 138/2019 Z. z.,
• zdravotná spôsobilosť podľa § 16 zákona č. 138/2019 Z. z.,
• ovládanie štátneho jazyka podľa § 17 zákona č. 138/2019 Z. z. – spôsobilosť používať slovenský jazyk v úradnom styku,
• predloženie návrhu koncepcie rozvoja školy.

Iné kritériá a požiadavky v súvislosti s obsadzovanou funkciou:

• osobnostné a morálne predpoklady,
• znalosť všeobecne záväzných právnych predpisov , rezortných predpisov a základná znalosť problematiky riadenia školy,
• znalosť v oblasti pracovno-právnych a ekonomických vzťahov,
• asertivita, spoľahlivosť, samostatnosť, flexibilita, komunikatívnosť,
• znalosť práce s PC.

Zoznam požadovaných dokladov:

• písomná žiadosť o zaradenie do výberového konania,
• overené kópie dokladov o dosiahnutom vzdelaní,
• doklad potvrdzujúci splnenie podmienky zaradenia do kariérového stupňa samostatný pedagogický zamestnanec,
• doklad o dĺžke pedagogickej činnosti preukazujúcej minimálne 5 rokov,
• štruktúrovaný profesijný životopis,
• predloženie písomne spracovaného návrhu koncepcie rozvoja školy v rozsahu najviac 4 strán,
• čestné vyhlásenie o bezúhonnosti (odpis z registra trestov sa bude vyžadovať len od úspešného uchádzača),
• čestné vyhlásenie uchádzača o spôsobilosti na právne úkony,
• čestné vyhlásenie, že voči uchádzačovi nie je vznesené obvinenie,
• čestné vyhlásenie, že na osobu uchádzača nie je podaná obžaloba,
• lekárske potvrdenie o telesnej a duševnej spôsobilosti pre výkon pedagogickej činnosti,
• čestné vyhlásenie o tom, že uchádzač nebol odvolaný z funkcie riaditeľa školy v zmysle § 3 ods. 7 písm. a), c) a e) zákona č. 596/2003 Z. z. o štátnej správe v školstve a školskej samospráve a o zmene a doplnení niektorých zákonov,
• čestné vyhlásenie o pravdivosti všetkých údajov uvádzaných v prílohách žiadosti,
• písomný súhlas uchádzača so spracovaním jeho osobných údajov na účely výberového konania v zmysle zákona č. 18/2018 Z. z. o ochrane osobných údajov a o zmene a doplnení niektorých zákonov.

Doplňujúce informácie pre uchádzačov:

• funkčné obdobie riaditeľa školy je päťročné
• predpokladaný nástup do funkcie: 1.7.2024
• výberovou komisiou je rada školy
• zriaďovateľ súčasne s vymenovaním riaditeľa s ním dohodne na dobu funkčného obdobia podmienky v pracovnej zmluve a určí mu platové náležitosti podľa zákona č. 553/2003 Z. z. o odmeňovaní niektorých zamestnancov pri výkone práce vo verejnom záujme a o zmene a doplnení niektorých zákonov v znení neskorších predpisov

Dátum a miesto podania žiadosti o účasť na výberovom konaní:

Písomnú žiadosť o zaradenie do výberového konania spolu s požadovanými dokladmi je potrebné doručiť do 7.5.2024 do 15.00 hod. na adresu: Mestský úrad, Personálne oddelenie, Ul. Š. Moysesa č. 46, 965 19 Žiar nad Hronom.

Pri zaslaní poštou je rozhodujúcim dátum podania na odtlačku poštovej pečiatky.

Zalepenú obálku označte heslom:

„Výberové konanie – Materská škola, Ul. Dr. Janského č. 8, Žiar nad Hronom – neotvárať".

Termín a miesto výberového konania bude prihláseným uchádzačom, ktorí spĺňajú požadované predpoklady, oznámený písomne radou školy najmenej 7 dní pred jeho konaním. Uchádzači, ktorí nesplnia podmienky, nebudú zaradení do výberového konania a predložené materiály im budú vrátené späť.

POĎAKOVANIE

Bolesťou unavený, ticho si zaspal, zanechal všetkých, ktorých miloval. Za všetky tvoje trápenia a bolesti, nech ti dá Pán Boh večnej milosti.

Ďakujeme všetkým príbuzných, priateľom a známym, ktorí na poslednej ceste odprevadili nášho drahého **Jaromíra Slašťana**, ktorý nás navždy opustil dňa 2. apríla 2024 vo veku 69 rokov.

Ďakujeme za prejavy sústrasti a kvetinové dary.

Smútiaca rodina.

SPOMIENKA

Už päť rokov ubehlo, čo prestalo srdiečko tĺcť, prestali tvoje ústa sa smiať, otecko, dedko náš drahý, budeme stále na teba s láskou spomínať.

Dňa 14. apríla 2024 uplynulo už 5 rokov, čo nás navždy opustil náš ocko, dedko, manžel a brat **Imrich Kállay**.

S láskou a vďakou v srdci ticho spomíname.

Nikdy na teba nezabudneme.

Smútiaca rodina.

POĎAKOVANIE

Úprimne ďakujeme všetkým príbuzným, susedom, bývalým kolegom a známym, že dňa 26. marca 2024 odprevadili na poslednej ceste nášho drahého **Ing. Jána Vančišina**, ktorý nás opustil dňa 23. marca 2024 vo veku nedožitých 82 rokov.

Ďakujeme za prejavy sústrasti a kvetinové dary, ktorými ste sa snažili zmierniť náš hlboký žiaľ.

Naše poďakovanie patrí aj p. farárovi ICLic. Vladkovi Václavíkovi a pani Magduške Poloňovej za dôstojnú rozlúčku.

Smútiaca rodina.

SPOMIENKA

Čas plynie, smútok zostáva, tá strata v srdci bolieť neprestáva.

Dňa 20. apríla sme si pripomenuli 3. výročie od smutnej chvíle, kedy nás navždy opustila naša milovaná mamička, babka a prababka **Anna Čergeová**.

Tí, ktorí ste ju poznali, venujte jej tichú spomienku.

S láskou v srdci spomíname.

Smútiaca rodina.

SPOMIENKA

Ako ticho žili, tak ticho odišli. Skromní vo svojom živote, veľkí vo svojej láske a dobrote.

Dňa 6. apríla sme si pripomenuli 21 rokov od chvíle, keď nás navždy opustil náš drahý otec a starý otec **Jarolím Šupka** a dňa 13. apríla sme si pripomenuli 5 rokov od chvíle, keď nás navždy opustila naša drahá mama a stará mama **Katarína Šupková**.

Tí, ktorí ste ich poznali, venujte im tichú spomienku.

S láskou spomínajú syn Jaroslav s rodinou a syn Ivan.

SPOMIENKA

Dňa 10. apríla 2024 sme si pripomenuli 11 rokov od smutnej chvíle, keď nás navždy opustila naša drahá mama, stará mama a prastará mama **Anna Líšková**.

Tí, ktorí ste ju poznali, venujte jej, prosím, tichú spomienku.

S láskou a úctou spomína smútiaca rodina.

SPOMIENKA

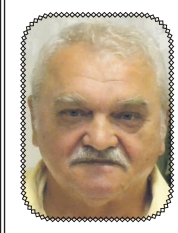

Čas plynie ako tichej rieky prúd, kto ťa mal rád, nemôže zabudnúť. S tichou spomienkou k tvojmu hrobu kvety položíme a pri plamienku sviečky sa vrúcne pomodlíme.

Dňa 22. apríla 2024 si pripomíname dva roky od smutnej chvíle, kedy nás navždy opustil môj milovaný manžel **Juraj Žiffčák**.

Tí, ktorí ste ho poznali, venujte mu tichú spomienku.

S láskou spomína manželka a ostatná rodina.

SPOMIENKA

Tíško si zaspala, dotĺklo srdiečko, ale v spomienkach budeš stále...

Dňa 14. marca sme si pripomenuli nedožité 90. narodeniny a 24. apríla si pripomenieme 3 roky od smutnej chvíle, keď nás navždy opustila naša mama, starká, teta a suseda, pani **Jozefína Piatriková**.

Tí, ktorí ste ju poznali, venujte jej tichú spomienku.

Smútiaca rodina.

SPOMIENKA

Kto v srdci žije, nikdy neumiera...

Dňa 20. apríla 2024 uplynulo 7 rokov od smutnej chvíle, keď nás navždy opustila naša milovaná dcéra, sestra, vnučka a neter **Michaela Ďuračková**.

Tí, ktorí ste ju poznali, venujte jej spolu s nami tichú spomienku.

Smútiaca rodina.

SPOMIENKA

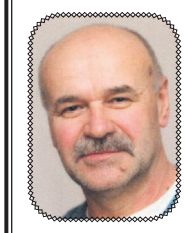

Za všetku lásku a starostlivosť tvoju, čo s vďakou dnes ti môžem dať... Hrsť krásnych kvetov na pozdrav a potom už len spomínať.

Dňa 20. apríla 2024 sme si pripomenuli 3. smutné výročie od chvíle, keď nás vo veku nedožitých 62 rokov navždy opustil náš drahý manžel, otec, starký a brat **Tibor Béreš**.

Tí, ktorí ste ho poznali, venujte mu tichú spomienku.

S láskou spomína manželka, syn a dcéra s rodinou a Ildika s rodinou.

SPOMIENKA

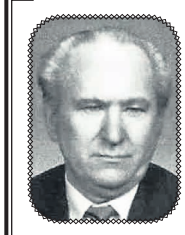

Úsmev mal na perách, dobrotu v duši. Lásku, ktorú rozdával, máme stále v srdci.

Dňa 23. apríla si pripomíname päť rokov od smutnej chvíle, keď nás navždy opustil náš milovaný manžel, otec, starý otec a prastarý otec **Ondrej Struhár**.

Tí, ktorí ste ho poznali, venujte mu tichú spomienku spolu s nami.

S láskou a úctou spomínajú manželka, deti, nevesty, vnúčatá a pravnúčatá.

SPOMIENKA

Dňa 28. apríla si pripomíname 14 rokov od smutnej chvíle, keď nás navždy opustil náš drahý otec a starý otec **Anton Obert**.

Tí, ktorí ste ho poznali, spomínajte spolu s nami.

S láskou smútiaca rodina.

Župné trhy sa stávajú tradíciou

Župné trhy, zamerané na podporu regionálnych producentov z Banskobystrického kraja, sa tešia na návštevníkov aj v tomto roku. Sériu obľúbených podujatí otvorili Veľkonočné župné trhy v Banskej Bystrici už v piatok 22. marca. Trhy sa budú konať vo vybraných siedmich okresných mestách v kraji od marca do októbra.

Tradícia novodobých Župných trhov, ktorá sa v Banskobystrickom samosprávnom kraji (BBSK) začala písať už pred dvomi rokmi, bude pokračovať aj tento rok. V roku 2024 sa Župné trhy budú konať v siedmich okresných mestách v kraji, pričom v dvoch prípadoch sa pridajú k už tradičným podujatiam – Podpolianskym folklórnym slávnostiam a Žiarskemu jarmoku v Žiari nad Hronom.

„Župné trhy nadväzujú na naše aktivity, ktoré smerujú k podpore miestnych remeselníkov, farmárov a producentov v rôznych regiónoch nášho kraja. Chceme, aby sa im u nás darilo a aby držali živé tradičné výrobné postupy, remeslá a pracovali so surovinami z lokálnych zdrojov. Aj preto pre nich vytvárame rôzne platformy, kde môžu svoju produkciu ponúknuť zákazníkom," povedal predseda BBSK Ondrej Lunter.

Kľúčovým projektom v podpore lokálnych producentov a remeselníkov je určite e-shop www.regionalnepulty.sk, za ktorým stojí Rozvojová agentúra BBSK a cez ktorý k dnešnému dňu predáva svoje výrobky 90 remeselníkom a výrobcov z Banskobystrického kraja.

Práve na tento projekt nadväzujú aj fyzické Župné trhy, ktorých cieľom je poskytnúť miestnym producentom ďalší priestor na predaj ich výrobkov.

„Župné trhy sme organizovali prvýkrát v roku 2022. Už po prvom roku sa ukázalo, že je to zaujímavý koncept a to ako pre remeselníkov, tak pre verejnosť. Za predchádzajúce dva roky sme počas Župných trhov poskytli priestor v priemere 55 remeselníkom. Všetko sú to remeselníci alebo producenti z Banskobystrického kraja, výrobky mnohých z nich disponujú niektorou zo značiek Regionálny produkt Gemer – Malohont, Pohronie, Novohrad, Podpoľanie, Hont alebo Horehronie," hovorí Mária Ursínyová z Rozvojovej agentúry BBSK, ktorá Župné trhy zastrešuje.

Župné trhy sa budú tento rok konať v siedmich okresných mestách v Banskobystrickom kraji vždy v čase od 10.00 do 18.00 hod.

Všetky stánky regionálnych výrobcov budú spájať rovnaké farby a označenie stánku logom REGIONÁLNE.

Súčasťou každého Župného trhu budú vystúpenia miestnych folklórnych súborov alebo skupín, väčšinou detských, a tiež tvorivé dielne, ktoré vedú samotní regionálni producenti. Návštevníci si tak môžu sami vlastnoručne vyrobiť remeselný výrobok a vyskúšať, čo všetko práca remeselníka obnáša.

Harmonogram Župných trhov 2024

26. 4. 2024 – Revúca, Námestie slobody
21. 6. 2024 - Lučenec, Nám. Republiky
28. 6. 2024 - Zvolen, Nám. SNP
12. 7. - 14. 7. 2024 – Detva, Podpolianske slávnosti
27. 9. 2024 - Brezno, Námestie generála M. R. Štefánika
11. 10. - 12. 10. 2024– Žiar nad Hronom, Žiarsky jarmok

(r)

S láskou k tradíciám

V piatok 22. marca 2024 vyhlásilo Občianske združenie Žiarska kotlina ako koordinátor výzvu na predkladanie žiadostí o získanie značky Regionálny produkt Pohronie.

Značka regionálny produkt Pohronie je udeľovaná miestnym výrobcom, producentom a organizátorom, ktorí vyrábajú výrobky, poskytujú služby, alebo organizujú podujatia, ktoré sú pre náš región znamenité, prekypujú tradičnosťou, no zároveň musia spĺňať kritériá na to, aby im bola značka udelená. Našou značkou sa snažíme vyzdvihovať kvalitu, zviditeľniť jedinečnosť regionálnych produktov a služieb a nezabúdame podporovať miestnych výrobcov, poskytovateľov služieb a organizátorov podujatí, ktorí práve v našom území hospodária či podnikajú. K cieľom, ktoré taktiež spĺňame, bezpochyby patrí podpora spolupatričnosti medzi výrobcami a miestnymi obyvateľmi, pretože tým, že si miestni obyvatelia kúpia miestne a regionálne produkty, podporia nielen výrobcu, ale aj životné prostredie v zmysle - čím kratšia prepravná vzdialenosť, tým menšia záťaž na prostredie.

Ak práve VY vyrábate tradičné a pre región jedinečné výrobky, tak hľadáme práve vás. Neváhajte a prihláste sa do našej výzvy! Tešíme sa na vás!

Bližšie informácie na webovej stránke www.produktpohronie.sk, na Facebookovom profile – Regionálny produkt Pohronie alebo e-mail: koordinatorrz@ziarskakotlina.sk (Slavomíra Zaťková).

(r)

Bronzová Linda Majerčíková potvrdila skvelú formu

STOLNÝ TENIS

Mladým stolným tenistom zo Žiaru sa opäť darilo a priniesli niekoľko medailí z turnajov v rámci kraja a Slovenska.
Víkend odštartovali v piatok 5. apríla v Kalinove, kde sa konali kvalifikačné stretnutia dvojčlenných družstiev staršieho žiactva. Z kvalifikácie mohli postúpiť po dve družstvá do baráže s najlepšími družstvami zo Žilinského kraja o postup na Majstrovstvá SR 2024 družstiev staršieho žiactva.

„Keďže naše dievčatá v minulom roku priniesli z M-SR družstiev mladších žiačok strieborné medaile, tak sme verili, že kvalifikáciou prejdú vo víťaznom ťažení," hovorí Jozef Barniak zo Stolno-tenisového klubu MŠK Žiar nad Hronom a konkretizuje: „Martina Hrabajová s Emou Murínčekovou to aj potvrdili, keď postupne zdolali mužstvá z Lučenca a Kalinova pomerne hladko po 3:0, čím obsadili 1. miesto v turnaji a právo účasti v baráži s družstvami zo Žilinského kraja."

Chlapci to ale už mali ťažšie, keďže v družstve Tomášoviec nastupoval Sabó, aktuálne piaty hráč rebríčka SR starších žiakov. Naši chlapci však potvrdili narastajúcu výkonnosť a postupne na ceste k 1. miestu na turnaji zvládli všetky prekážky: Žiar - Lučenec 3:0, Žiar - Kremnica 3:0, Žiar - Kalinovo 3:0, Žiar - Tomášovce 3:2. Za Žiar nastúpili Marek Ďuríček, Matej Ďuríček, Očovan a Kováč.

Našim chlapcom aj dievčatám budeme držať palce aj na kvalifikácii v Ružomberku 21. apríla 2024.

Majstrovstvá Banskobystrického kraja v réžii žiarskeho klubu

V sobotu 6. apríla Stolno-tenisový klub MŠK usporiadal v Žiari Majstrovstvá BB kraja jednotlivcov v kategórii mladšieho žiactva. Mládež súťažila v disciplínach dvojhra chlapci, dvojhra dievčatá, štvorhra chlapci, štvorhra dievčatá a štvorhra mix.

„Zástupcovia nášho stolnotenisového klubu svojimi výkonmi na turnaji opäť potvrdili dominanciu v Banskobystrickom kraji, keď sa im z turnaja podarilo ukoristiť sedem pódiových umiestnení. Pričinili sa o to najmä Matúš Očovan a Ema Murínčeková, ako najúspešnejší hráči turnaja," spresňuje Jozef Barniak s tým, že Matúš Očovan získal tri tituly majstra BB kraja mladšieho žiactva v dvojhre, štvore chlapcov a zmiešanej štvorhre. Murínčeková zvíťazila v štvorhre dievčat a zmiešanej štvorhre. V dvojhre dievčat obsadila Ema 3. miesto. Medailu sa ešte podarilo získať Tončovi s Budáčom za 3. miesto vo štvorhre.

Poradie ostatných našich zástupcov na turnaji: Z. Petráš 5. - 8, Pittner a Budáč 9. – 16., Hubač, Tončo a Pliška 17. – 24., Žilák 25. – 30.

Slovenský pohár dorastencov

Úspešné ťaženie našich stolných tenistov vyvrcholilo v nedeľu 7. apríla, keď sa konali súťaže Slovenského pohára v kategórii dorastu. Chlapci mali zraz v Kežmarku a náš klub reprezentovali Hrabaj, Ďuríček a Kováč. „Patrik Hrabaj nastúpil do turnaja s cieľom potvrdiť svoju príslušnosť v TOP 16 dorastencov SR. Ako nasadená jedenástka na turnaji svoju skupinu suverénne vyhral, keď postupne zdolal všetkých svojich troch súperov a so skóre 9:2 postúpil do ďalšej časti turnaja z prvého miesta. V pavúku mal v prvom kole voľný žreb a v boji o postup medzi 16 najlepších sa stretol z Cucorom z Trenčianskej Teplej. Patrik začal stretnutie razantne a ujal sa vedenia 2:1. Cucor ale šťastne zvládnutými koncovkami v 4. sete (13:11) a 5. sete (12:10) stretnutie otočil a Patrika do ďalších bojov nepustil. Patrik ešte úspešne zvládol zápas so Sepešim z Čečehova 3:1 o konečné umiestnenie 17. – 32., a tak skončil v turnaji na pozícii 17. - 24.," približuje ďalej Jozef Barniak.

Ďalší naši zástupcovia Ďuríček a Kováč testovali svoje schopnosti v konfrontácii s dorastencami, keďže sú ešte vekovo starší žiaci. Marekovi Ďuríčkovi sa podarilo vyhrať v skupine jeden zápas, ale do ďalších bojov v turnaji, ako aj Kováč, nepostúpili. Dorastenky sa stretli na turnaji v Bratislave a náš klub reprezentovali Linda Majerčíková a Martina Hrabajová.

Martina Hrabajová, vekom ešte stále staršia žiačka, sa na turnaji dostala do skupiny s nasadenou jednotkou turnaja Wiltschkovou. „Tento zápas síce Hrabajová prehrala 3:0, ale keďže zdolala ďalšie dve súperky, tak z druhého miesta v skupine postúpila do ďalších bojov v turnaji. V zápase o postup medzi 16 najlepších sa stretla so Stolarčíkovou z Novej Vsi, hrajúcou s trávou na bekhende. Hrabajová ale taktickým výkonom túto nepríjemnú hráčku z TOP 10 dorasteniek SR porazila 3:1 a mohla sa tešiť z postupu medzi 16 najlepších. V osemfinále už ale na Martinu čakala dorastenecká reprezentantka Habarová z Nitry, ktorá ju porazila 3:0," hovorí ďalej Jozef Barniak. Martina Hrabajová ešte hrala zápas s ďalšou reprezentantkou SR Darovcovou z Bratislavy o konečné umiestnenie 9. - 16. Darovcová potvrdila svoju kvalitu a víťazstvom 3:0 posunula Hrabajovú na konečnú pozíciu 13. - 16., čo je veľmi slušný výkon na staršiu žiačku.

Naším najväčším želiezkom v ohni bola ale Linda Majerčíková, ktorá stála na bedni na všetkých troch predchádzajúcich turnajoch Slovenského pohára dorasteniek. „Linda ako nasadená trojka turnaja svoju pozíciu v skupine potvrdila, keď porazila po 3:0 všetky svoje tri súperky a so skóre 9:0 postúpila z prvého miesta v skupine do ďalšej časti turnaja. V osemfinále pomerne hladko 3:0 zdolala Deviatkovú z Bošian a vo štvrťfinále takisto hladko 3:0 Nagyovú z Pezinka. V semifinále už ale na Lindu čakala reprezentantka SR Némethová z Valalík, ktorá v predchádzajúcom kole odstavila z turnaja nasadenú jednotku Wiltschkovú 3:2. Némethová potvrdila svoju skvelú formu na turnaji a zvíťazila aj v semifinálovom stretnutí s Majerčíkovou 3:0. Linda následne v ďalšom zápase o 3. miesto zvíťazila s Habarovou z Nitry 3:2, čím pomstila Hrabajovej vyradenie touto hráčkou," uzatvára Jozef Barniak s tým, že Linda Majerčíková tak aj na štvrtom turnaji SPM opäť stála na bedni, keď v Bratislave obsadila skvelé 3. miesto. Potvrdila tým svoje postavenie v TOP 3 dorasteniek SR a príslušnosť k reprezentácii SR. Patrí jej veľká gratulácia za úspešnú reprezentáciu klubu, mesta a kraja. Linde budeme držať palce na ďalšej sérii WTT turnajov svetového pohára U19 v Luxemburgu (17. - 19.4.2023).

(lt)
Foto: SteK MŠK ZH.

Linda Majerčíková, vpravo.

Juniori odohrali posledné dva zápasy vrchnej štvorky

BASKETBAL - JUNIORI

BKM SPU Nitra – BK MŠK Žiar nad Hronom 68:75 (29:44)

Hrali: *Yehor Yakushev 25, Oliver Ondrík 14, Alex Kaša 11, Lukáš Kulčár 8, Adam Čierny 7, David Truben 4, Jakub Barcík 2, Bruno Juhász 2, Matej Valent 2, Marek Kňažko.*

INTER Bratislava - BK MŠK Žiar nad Hronom 96:87 (49:50)

Hrali: *Yehor Yakushev 20, Oliver Ondrík 17, Matej Valent 13, Lukáš Kulčár 10, Adam Čierny 9, Alex Kaša 6, David Truben 6, Jakub Barcík 4, Branislav Mališ 2, Marek Kňažko, Dominik Bernáth.*

V piatok 12. apríla a v sobotu 13. apríla odohralo družstvo juniorov posledné dva zápasy vrchnej štvorky.
V piatkovom zápase proti Nitre Žiarčania hneď v prvých minútach ukázali, že neprišli len odohrať zápas, ale tvrdo zabojovať o víťazstvo a lepšie umiestnenie v tabuľke. Výborný vstup do zápasu (0:10) naštartoval všetkých našich hráčov. Všetko to začalo v obrane, kde všetci veľmi dobre bránili a nielen na začiatku, ale počas celého zápasu. V útoku hrali kolektívne, nedržali zbytočne loptu, čím si vypracovali optimálne pozície na zakončenie. Po celý zápas sa snažili o čo najrýchlejší prechod do útoku a keď sa aj nepodarilo hneď zakončiť, umnou hrou zaznamenávali dôležité body. Zaslúžené víťazstvo si vyžiadalo aj daň, a to tri štichy na obočí, rozbitá brada a zlomený nos.

V sobotnom zápase proti lídrovi juniorskej ligy, Interu Bratislava, hráči Žiaru nezačali najlepšie a súper si vypracoval už v prvej štvrtine 10-bodový náskok. Následne zmenou obrany, ako aj so zlepšenou komunikáciou, sa Žiarčania začali doťahovať na súpera. Zlepšil sa pohyb v útoku ako aj úspešnosť v zakončení. Druhú štvrtinu vyhral Žiar 19:30 a polčas 49:50. Aj v druhej časti hry mali Žiarčania veľmi dobré momenty a zápas proti favoritovi bol vyrovnaný. Postupne sa nám však vyfaulovali traja hráči a domáci, hlavne zásluhou úspešne premenených trestných hodov, navyšovali skóre vo svoj prospech. Naopak, nám sa nedarila streľba z hranice trestného hodu, keď sme nedokázali premeniť 15 (32:17) pokusov. Tiež nás môže mrzieť ku koncu zápasu pár nevynútených chýb a zbytočných strát a zápas mohol mať ešte dramatickejší záver. Hráči si zaslúžia pochvalu za obidva zápasy a aj za sebazaprenie, keď dvaja z troch zranených hráčov, Ondrík a Yakushev, nastúpili aj v druhom zápase víkendu. Juhászovi to nebolo doporučené.

Juraj Horváth, tréner
a Miroslav Grznár, asistent
Foto: BK MŠK ZH

Po troch kolách je víťazom Slovenského pohára v kumite Alex Chmelo

KARATE

Tretie kolo Slovenského pohára detí a žiakov v agility, kata a kumite sa konalo v sobotu 13. apríla v športovej hale v Starej Ľubovni. 444 najmladších začínajúcich a pokročilých pretekárov z 53 členských klubov SZK malo tak poslednú šancu získať body do celkového hodnotenia Slovenského pohára.
Našu výpravu tvorilo 17 žiarskych karatistov, ktorí využili svoju šancu zabojovať o čo najlepšie umiestnenia a spolu s trénermi Ľubomírom Striežovským, Milošom Viglašským, Vojtechom Hudecom, Radovanom Černákom a Ivanom Tatárom sa tešili zo svojich medailových výsledkov.

Naštartovaním súťažnej atmosféry sa začalo už tradične v agility. Tu sme hneď na začiatok nazbierali prvé výborné výsledky, keď získal zlato Michal Kubáš, striebro Daniel Danko a bronz dievčatá Ela Štefanková a Kristína Tóthová.

V súborných cvičeniach kata sa na treťom mieste umiestnili Jana Kyslerová a Michal Kubáš.

V športovom zápase kumite sme boli najúspešnejší a rozbalili sme to naplno. Dve naše pretekárky, začínajúca Ela Štefanková a ostrieľaná Viktória Viglaška, sa dostali do finále, kde napriek svojej bojovnosti obe svojim súperkám podľahli a skončili na druhom mieste. Piati zápasníci sa dostali do bojov o bronz, pričom ani jeden z nich ani na okamih nezaváhal. Na stupienky tak vystúpili pokročilí Olívia Černáková, Andrej Daubner, Viktor Grendár, Alex Chmelo a Michal Kubáš.

Po všetkých troch kolách Slovenského pohára a sčítaní bodov nazbieraných za bodované umiestnenia máme jedného víťaza Slovenského pohára, ktorým sa stal Alex Chmelo v športovom zápase kumite v kategórii 10 – 11-ročných začiatočníkov. Alex si svoj prvý Slovenský pohár prevezme na Majstrovstvách Slovenska, kde sa víťazi SP každoročne oceňujú.

Všetkým našim pretekárom gratulujeme a ďakujeme za bojovnosť a odhodlanie.

Karate klub MŠK Žiar nad Hronom
Foto: Karate klub MŠK ZH.

športové noviny
žiar nad hronom

Športová príloha Mestských novín Žiar nad Hronom I ročník XIX. I číslo 8 I 22. apríl 2024 I e-mail: mn@ziar.sk I tel.: 045/678 71 75 I web: noviny.ziar.sk

Cenný bod zo zápasu s béčkom Žiliny

Proti Malženiciam Horvát skóroval už v druhej minúte

FUTBAL – MONACOBET LIGA

23. kolo:
MŠK Žilina B - FK Pohronie 2:2 (1:0)

Góly: 3. Vaľko, 54. Vaľko – 60. Horvát, 75. Lovyniuk

MŠK Žilina B: *Belaník – Mynář, Jaššo, Stojčevski, Badjie, Šnajder (C), S. Javorček, Essomba, Vaľko, Prokop, Nsona. Náhradníci: Badžgoň – Drame, Sy, M. Oravec, Kudlička, Jakubík, Mlynár.*

FK Pohronie: *Jurička – Bonsu, Jatta, Kupčík, Barbora, Horvát, Kambi, Lupták, Jokel, Mazan (C), Kujabi. Náhradníci: Šemrinec – Schlossár, Pekár, Lovyniuk, Tatar.*

Do zápasu vstúpili lepšie domáci, ktorí sa tešili z gólu už v tretej minúte. Vaľko tvrdou strelou zvnútra umiestnil loptu pod brvno, 1:0. Odpovedať mohol už v 9. minúte Kujabi, brankár Belaník však jeho dobre mierenú strelu bravúrnym zákrokom vyrazil. Zakrátko sa dostal k lote Horvát, pekne sa zbavil brániaceho hráča, ale namieril tesne vedľa. Rovnako si počínal aj domáci Prokop o 10 minút neskôr. Odrazenú loptu poslal tesne vedľa Juričkovej brány. O dve minúty sa náš mladý brankár blysol parádnym zákrokom. Aktívny Vaľko strieľal bez prípravy, ale Jurička výborne zareagoval a prekazil mu radosť z ďalšieho presného zásahu. Žilina stupňovala tempo, ale naša defenzíva dokázala tlaku odolať. Dôležitý moment priniesla 39. minúta! Po zákroku Jattu zostal na trávniku ležať Nsona. Rozhodca však žltou kartou na prekvapenie všetkých zainteresovaných „odmenil" Kambiho, ktorý už jednu na konte mal. Tento verdikt pochopiteľne priniesol na trávnik množstvo emócií, ale verdikt rozhodcu to, žiaľ, nezmenilo a Kambi tak s červenou kartou putoval pod sprchy. Situácia, ktorá výrazne ovplyvnila ďalší priebeh zápasu, našich hráčov pozitívne nabudila a najlepšia reakcia mohla prísť už o dve minúty neskôr. Horvát našiel Mazana, ale jeho strela skončila tesne vedľa ľavej žrde. Ešte bližšie k vyrovnávajúcemu gólu bol Kujabi. Strelu Horváta brankár vyrazil, lopta sa však odrazila ku Kujabimu, ktorý v čistej šanci namieril len do žrde.

Úvod druhého polčasu opäť vyšiel lepšie Šošonom. Chybu v našej rozohrávke využil Vaľko, v náročnej pozícii dokázal pridať svoj druhý gól v zápase a poslal domácich už do dvojgólového vedenia, 2:0. Nepriaznivý vývoj zápasu, ako aj oslabenie o nesprávne vylúčeného hráča, našich futbalistov neodradil a, naopak, pokračovali v bojovnom výkone. V 59. minúte sme zahrávali rohový kop, po ktorom tečovaná strela Mazana priniesla v tesnom závese aj ďalší. Lopta z následného rohu našla hlavu Horváta, vďaka čomu sme sa vrátili do zápasu, 2:1. Zakrátko však mohol prinavrátiť dvojgólové vedenie domácim Drame. Rovnako z rohu bez prípravy minul Juričkovu bránu. Snaha o vyrovnanie a oduševnený výkon našich hráčov bol odmenený vyrovnávajúcim gólom v 75. minúte. Zmätok v pokutovom území Žiliny premenil na gól Lovyniuk, 2:2. Oba tímy sa v závere zápasu snažili strhnúť vedenie na svoju stranu, ale brankár Jurička pozornými zákrokmi viac lôpt za svoj chrbát nepustil. Rovnako si remízu postrážili aj domáci a body sa tak po výsledku 2:2 delili.

Norbert Guľa, tréner: „Zápas bol zaujímavý výsledkovo, aj priebehom. Sme nahnevaní, že sme do zápasu nevstúpili dobre. Napriek tomu, že sme na určité veci upozorňovali, urobili sme individuálnu chybu a súper sa rýchlo dostal do

vedenia. Hra sa potom vyrovnala a keď súper mal šancu na druhý gól, tak nás výborne podržal brankár. Keď sa hra vyrovnala, tak bol vylúčený hráč, ktorý vôbec nefauloval a tým pádom sme mali 55 minút o jedného hráča menej. Cez polčas sme v šatni zvýšili hlas a urobili sme dve zmeny. Myslím, že to padlo na úrodnú pôdu, chalani makali, dreli a na ihrisku nechali všetko. Boli za to odmenení, keď sme aj desiati dokázali vyrovnať, takže s výsledkom sme vzhľadom k tomu spokojní. V druhom polčase išli chalani na doraz a vyzdvihol by som aj výkon mladého brankára, ktorý nás v dôležitých krízových momentoch podržal. Verím, že bod, ktorý bol po takomto priebehu pre nás veľmi náročný, sme si zaslúžili a môže nás nakopnúť."

24. kolo:
FK Pohronie - Dynamo Malženice 1:0 (1:0)

Gól: 2. Horvát

FK Pohronie: *Jurička – Jatta, Kupčík, Straňák, Barbora, Mazan (C), Kambi, Bonsu, Jokel, Horvát, Lovyniuk. Náhradníci: Šemrinec, Kujabi, Pekár, Lupták, Tatar, Petruška, Sasmbou, Mašlej, Argyusi.*

Dynamo Malženice: *Vasiľ – Rusnák, Rýzek, Rehák (C), Karhan, Kurej, Horvát, Benovič, Justh, Azevedo, Rapavý. Náhradníci: Bilčík, Šarmír, Chovan, Kotlár, Slovák, Fančovič, Krajčovič.*

Do zápasu sme vstúpili priam ideálne. Hneď v úvodnej minúte sme si vypracovali štandardnú situáciu a následný roh. V neprehľadnej situácii sa ako posledný k lopte dostal Horvát a otvoril skóre zápasu, 1:0. Prvá väčšia príležitosť hostí prišla až v 15. minúte. Strela spoza šestnástky však letela vysoko. V 33. minúte Lovyniuk po rýchlom protiútoku netrafil súperovu bránu a vzápätí Horvátova krížna prihrávka do pokutového územia nenašla adresáta. Zakrátko sa v rovnakej pozícii ocitol Mazan, ale na jeho krížnu prihrávku tentokrát nedočiahol Horvát. Viac príležitostí prvý polčas nepriniesol, do šatne sme tak odchádzali spokojnejší, s najtesnejším rozdielom 1:0.

Po zmene strán sa dostal k streleckej príležitosti Lovyniuk, ale defenzíva Malženíc loptu odvrátila na rohový kop. Po následnom rohovom kope mohol pridať gólovú hlavičku Kambi, no lopta len tesne preletela ponad Vasiľovu bránu. V 54. minúte, po faule na Jokela, nám rozhodca prisúdil štandardnú situáciu na hranici pokutového územia a k lopte sa postavil Mazan. Dobre mierený oblúčik len tesne minul pravý horný roh. V 62. minúte sa Barbora uvoľnil okolo brániaceho protihráča a jeho strelu brankár len s problémami na dvakrát zneškodnil. O 5 minút neskôr našiel Mazan rozbehnutého Horváta, ten však bez prípravy namieril len vysoko nad. Na opačnej strane nebezpečne zaútočil Karhan, ale Rapavého strelu zblokoval Straňák. Následne nebezpečnú strelu z ľavej strany zlikvidoval brankár Jurička. V 81. minúte predviedol Jurička zázračný zákrok. Azevedovu strelu po štandardnej situácii z približne dvadsiatich metrov bravúrne vytlačil zo šibenice na rohový kop. V nervóznom závere sme si výsledok postrážili a potešili sme sa z dôležitého zisku troch bodov.

Norbert Guľa: „Doma sme ešte nevyhrali, takže z tohto hľadiska to bolo ťažké. Od hráčov sme chceli, aby sa nepozerali na tabuľku, ale dôležité pre nás boli parametre hry. Nabádali sme ich k dobrému vstupu do zápasu, pretože nám to celkom nevychádzalo. Splnili sme to, chalani podali zodpovedný, statočný výkon, samozrejme, aj s chybami, ale našťastie nám to tam padlo po štandardnej situácii. Šancí veľa nebolo, bol to boj, v strede sme dokázali kombinovať, ale do pokutového územia bolo náročné sa dostať. Bol to behavý, živý zápas, útoky sa striedali zo strany na stranu. Sme spokojní s tromi bodmi, bolo to o tom, aby sme ustáli šance súpera, a to sa nám podarilo."

FK Pohronie
Foto: archív FK Pohronie.

Žiar využil zaváhanie Košíc a vrátil sa na prvé miesto

BASKETBAL – I. LIGA MUŽI

Nadstavba o 1 .- 4. miesto (3. kolo)
Academic ŽU Žilina – Košice Wolves 82:79 (48:38)

Najviac bodovali: Akantis 24, Rožánek 17, Boroň 13 – Sokolovskyj 23, Monček 17 (12 asistencií), Duda 10 (12 doskokov).

TSM Slávia Young Men Žilina – BK MŠK Patrioti Žiar nad Hronom U23 81:82 (43:46)

Najviac bodovali: Žiak 21, Mrviš 18 (10 doskokov), Židzik 12 (13 doskokov) – Solčánsky 21, Krajčovič 16, Jakušev 10.

Prvoligová basketbalová dráma pokračovala. Basketbalisti zo Žiaru nad Hronom zvíťazili v Žiline najtesnejším rozdielom a poskočili na vedúcu pozíciu. Košice totiž zaváhali na palubovke žilinského Academicu, kde prehrali len o tri body.
Skúsenosť verzus mladícka dravosť. Tak by sa dala v skratke opísať konfrontácia žilinskej Slávie s Patriotmi zo Žiaru nad

Hronom. Domáci si chceli pripísať piaty víťazný skalp v rade, lenže osmička statočných to s mladíkmi nakoniec nezvládla. Rozhodla o tom aj nízka úspešnosť v premieňaní trestných hodov v podaní žilinského celku.

V druhej hale pod Dubňom sa už ale domáce víťazstvo oslavovalo. Akademici utíšili svojho súpera už v úvodnej štvrtine, a aj keď o svoj pohodlný náskok v ďalšom priebehu prišli, napokon triumfovali - 82:79. V ďalších súbojoch sa radovalo prievidzské „béčko" a Levoča.

Tabuľka
1. Košice Wolves: 32 bodov
2. BK MŠK Patrioti ZH U23: 32 bodov
3. Academic ŽU Žilina: 30 bodov
4. TSM Slávia Young Men Žilina: 27 bodov

SBA
Foto: SBA

Beh oslobodenia mesta

Pozývame všetkých priaznivcov bežeckých podujatí na 34. ročník podujatia Beh oslobodenia mesta, ktoré sa uskutoční v piatok 26. apríla. Organizuje ho mesto Žiar nad Hronom, Centrum voľného času, Atletický klub MŠK Žiar nad Hronom a Základná škola na Jilemnického ulici.
Štart prvej kategórie je o 10.00 hodine. Preteká sa podľa pravidiel atletiky v kategóriách:

- *predškoláci: 100 m*
- *ročník 2018 – 2017: 150 m*
- *ročník 2016 – 2015: 600 m*
- *ročník 2014 – 2013: 750 m*
- *ročník 2012 – 2011: 1 500 m*
- *ročník 2010 – 2009: chlapci 3000 m/dievčatá 1500 m*
- *ročník 2008 – 2007: chlapci 3000 m/dievčatá 1500 m*
- *ročník 2006 – 2005: chlapci 3000 m/dievčatá 1500 m*

Prihlášky je potrebné zaslať do 24. apríla na e-mailovú adresu: jan.ziak@ziar.sk