mestské noviny
žiar nad hronom

Dvojtýždenník mesta Žiar nad Hronom | ročník XIX. | číslo 9 | 6. máj 2024 | cena: zdarma | tel.: 045/678 71 75 | web: noviny.ziar.sk

V tomto čísle:

Ocenili bezpríspevkových darcov krvi
Strana 8

V meste pribudli nové dopravné značky
Strana 3

Z aprílového zasadnutia MsZ
Strana 2

Víťazov Mladého technika vyhlásil robot
Strana 4

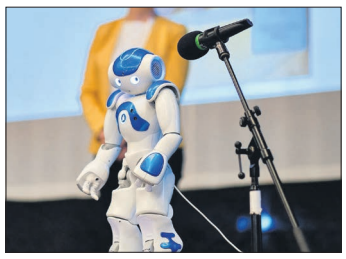

Zostanú kolobežky v uliciach mesta?
Strana 3

Počas hlavnej letnej sezóny bude v prevádzke plaváreň aj plážové kúpalisko

Po prvýkrát bude počas tohtoročnej letnej sezóny otvorené nielen plážové kúpalisko, ale aj krytá plaváreň. Kým plaváreň budú štandardne prevádzkovať mestské Technické služby, kúpalisko bude mať v prenájme súkromný podnikateľ. Tomuto kroku dali zelenú žiarski poslanci na aprílovom zasadnutí mestského zastupiteľstva.
Plážové kúpalisko bude mať súkromný podnikateľ v prenájme počas letnej sezóny od 1. júna do 31. augusta 2024. „S ohľadom na znalecký posudok bola hodnota nájmu vyčíslená na sumu 19 600 eur pre dané obdobie. V uvedenom období bude prevádzkovateľom areálu kúpaliska podnájomca, čím naša spoločnosť získa nielen plnenie vo výške podnájmu, ale aj ušetrené náklady spojené s jeho prevádzkou v danom období, a to nielen v personálnej oblasti," uviedol počas rokovania riaditeľ mestskej eseročky, Igor Rozenberg.

Celý areál plážového kúpaliska bude mať počas tohtoročnej letnej sezóny v prenájme spoločnosť BM GROUP SVK z Hliníka nad Hronom za sumu 20-tisíc eur. Tá istá spoločnosť na kúpalisku už piaty rok prevádzkuje bufety. Ako vo svojej žiadosti spoločnosť uvádza, dôvodom prenájmu je snaha o väčšiu flexibilitu otváracích hodín a možnosť voľnejšieho pôsobenia na prevádzke.

Výška vstupného na kúpalisku sa pre tento rok nemení

Ako potvrdil primátor mesta, Peter Antal, jediným dôvodom, prečo sa pristúpilo k prenájmu kúpaliska, je možnosť ponechať krytú plaváreň v prevádzke aj počas hlavnej letnej sezóny. „V lete sú zároveň na plavárni aj najnižšie prevádzkové náklady, keďže nie je potrebné platiť to najdrahšie, a to je vykurovanie," hovorí žiarsky primátor a ako ďalej vysvetľuje: „Na plaváreň nám denno-denne chodia plavci a mám avízo, že k nám budú chodiť aj z iných miest, keďže v okolí sa zatvára ďalšia plaváreň vo veľkom meste. Rozhodli sme sa preto vyskúšať, aká bude návštevnosť na plavárni počas mesiacov, kedy bude zároveň v prevádzke aj plážové kúpalisko."

Pracovníci, ktorí robia na plavárni, sa vždy v lete presúvali na plážové kúpalisko. Preto ak majú byť v prevádzke obe športoviská, nemá mesto momentálne inú možnosť, ako dať kúpalisko do prenájmu. „Nemáme inú pracovnú silu, iba ľudí, ktorí sú počas roka na plavárni. Využili sme preto ponuku od súkromného podnikateľa, ktorý prejavil záujem o prenájom kúpaliska. Zároveň mu nastavíme pravidlá, ktoré jasne definujú, za akých podmienok bude kúpalisko prevádzkované," podotýka ďalej primátor Antal s tým, že výška vstupného zostane na úrovni minulého roka. Na súkromného podnikateľa sa zároveň prenáša aj riziko prípadnej straty, keďže prevádzka kúpaliska je závislá od počasia. „Nájomca bol vopred informovaný o tom, že ak mu počasie nevyjde, je to jeho podnikateľské riziko. Zároveň nateraz vieme, koľko bude kúpalisko v tomto roku rozpočet technických služieb stáť. Podnikateľ zaplatí aj sumu príprav, ktoré je na kúpalisku pred sezónou a aj počas sezóny potrebné urobiť," konštatuje ďalej Peter Antal a ako dodáva: „Myslím si, že je to dobré riešenie. Po sezóne vyhodnotíme, ako nám fungovala plaváreň a či to malo zmysel. Ak to zmysel nebude mať, na budúci rok budeme kúpalisko prevádzkovať sami. Ale som zvedavý na to, že keď to bude prevádzkovať súkromná osoba, aká bude kvalita služieb a na ohlasy ľudí, lebo aj tie sú pre mňa dôležité. Nielen či to prevádzkujeme my sami, alebo cez niekoho iného, ale kedy je to pre návštevníkov kúpaliska lepšie."

Kúpalisko je posledné nezrekonštruované športovisko v meste

Primátor zároveň potvrdil, že do kúpaliska v tomto roku nepôjdu žiadne veľké investície. Riešiť sa budú iba havarijné stavy. „Čakáme na to, že bude nejaká výzva na rekonštrukciu kúpalísk. Žiaľ, doteraz nič také vyhlásené nebolo. Máme pripravenú dosť podrobnú štúdiu, z ktorej vyjde projektová dokumentácia. Zatiaľ však do projektovej dokumentácie nebudeme investovať finančné prostriedky, keďže nemáme vo výhľade nejakú eurofondovú výzvu, cez ktorú by sme vedeli robiť rozsiahlu rekonštrukciu. Ako každý rok, robia sa iba klasické nátery bazénov a oprava technológií, keď je to potrebné," naznačuje Antal s tým, že plážové kúpalisko je posledným športoviskom v meste, ktoré neprešlo rekonštrukciou: „Je to nereálne robiť iba z mestských zdrojov. Keby nám štát v minulosti nezobral peniaze, ktoré samosprávam zobral, a dnes všetky samosprávy s týmto problémom bojujú, bez problémov by sme aj rekonštrukciu plážového kúpaliska vedeli financovať z mestského rozpočtu. Dnes, žiaľ, to nie je možné. Budeme preto musieť počkať na nejaké cudzie zdroje."

(lt)

Prístrešky na zastávkach MHD budú mať zelené strechy

Už v najbližších dňoch začne mesto s osádzaním nových prístreškov na zastávkach MHD, ktoré budú s tzv. zelenými strechami. Mesto na trinásť prístreškov vynaložilo približne 74 000 eur. Deväť nových prístreškov bude osadených na miestach, kde predtým chýbali a štyri prístrešky nahradia staré plechové vo vlastníctve mesta.
Kotviace pätky pod nové prístrešky osádzali mestské Technické služby. „Deväť prístreškov osadíme na miestach, kde aktuálne prístrešky chýbajú, keďže tie pôvodné pred časom ich vlastník demontoval. Štyri nové prístrešky nahradia staré plechové prístrešky, ktoré sú vo vlastníctve mesta," informuje primátor mesta, Peter Antal.

S osádzaním prístreškov sa začalo o čosi neskôr, ako pôvodne samospráva deklarovala. „Trochu meškajú, už sa mali osádzať. Ale podľa prísľubu firmy by mali začať najneskôr do polovice mája. Menší problém bol so statikou, lebo sme si vymysleli, že na prístrešky pôjde zelená strecha, čo je zaťaženie na jednu zastávku zhruba jednu tonu," približuje ďalej Antal, podľa ktorého bolo preto potrebné vypracovať aj statický posudok.

Autobusové prístrešky so zelenými strechami sú riešením, ktoré zlepšuje kvalitu vzduchu, podporuje biodiverzitu, a zároveň esteticky obohacuje mestský priestor. Samospráva z vlastných finančných prostriedkov kúpi trinásť takýchto autobusových prístreškov v dvoch rôznych veľkostiach - malé a veľké. Veľké sa budú nachádzať na Sládkovičovej ulici pri bývalej hygiene a na Ul. SNP pri notárskom úrade. Malé budú na Ul. SNP smer Handlová, smer k autobusovej zastávke a smer Ladomerská Vieska, dve prepojené na Ul. SNP pri Tescu, Ul. M. Chrásteka oproti Jadranom, Sládkovičova pri poliklinike, Tajovského oproti budove Červeného kríža, Dukelských hrdinov pri starej tržnici a Krížna pri Stavite. Zastávky sa doplnia o lavičky s operadlom, tvorené budú bezpečnostným kaleným sklom, na ktorom bude tabuľka pre cestovný poriadok a tiež označenie zákazu lepenia plagátov.

Živé zelené strechy majú množstvo praktických výhod. Zlepšujú mikroklímu, tienia, dažďová voda je optimalizovane využitá a prirodzene dočasne zadržiavaná, následne sa potom odparuje. Rastliny na strechách absorbujú prach a CO_2 z ovzdušia, chladia okolie v horúcich letných dňoch a tiež poskytujú domov a potravu rôznym druhom hmyzu. Vďaka zeleným strechám sa tiež predĺži životnosť strechy prístrešku, a to vďaka ochrane proti UV žiareniu.

Zelená strecha bude pozostávať zo zásobníkov, ktoré obsahujú predkultiváciu (predpestovanie) viac ako 80 percent. Umiestnených tam bude približne štyri až šesť druhov rastlín, ktoré sú vytrvalé, mrazuvzdorné, adaptabilné a budú schopné dorásť už v priebehu prvej sezóny. Ďalšia výhoda zásobníkov spočíva v tom, že v prípade nutnosti opravy strešnej konštrukcie sa z daného miesta vyberú, konštrukcia sa opraví a zásobníky sa opäť uložia na pôvodné miesto a zelená strecha je okamžite celistvá a homogénna. Čiže manipulácia s nimi je ľahko ovládateľná, ako aj ich samotná preprava.

Dodávateľom pôvodných prístreškov bola spoločnosť Euro AWK, s ktorou samospráva uzatvorila zmluvu v roku 2008. V rámci zmluvy mala spoločnosť 15 rokov možnosť prevádzkovať viaceré billbordové plochy a citylighty. Mesto Žiar nad Hronom zmluvu nepredĺžilo, pretože pri najbližšej zmene územného plánu chce bilbordy vylúčiť z obytnej časti mesta. Na základe toho spoločnosť Euro AWK odstránilo svoje bilbordy a začala s odstraňovaním prístreškov pri zastávkach MHD. Billboardy v priemyselnej časti zostanú zachované. Týmto spôsobom bude Žiar nad Hronom o čosi krajším mestom.

(lt)

Z aprílového zasadnutia mestského zastupiteľstva

Vo štvrtok 25. apríla sa uskutočnilo druhé riadne zasadnutie Mestského zastupiteľstva v Žiari nad Hronom. Zúčastnilo sa ho 17 poslancov. Schválili na ňom, okrem iného, aj prijatie úverov od Environmentálneho fondu na fotovoltické články a rekonštrukciu elektrických rozvodov a výmenu svietidiel v budovách materskej školy.

V úvode zasadnutia hlavná kontrolórka mesta, Eva Vincentová, informovala prítomných poslancov o kontrole plnenia prijatých uznesení a predniesla správu o vybavovaní sťažností a vykonaných kontrolách za rok 2023.

S rastom cien energií sa mesto Žiar nad Hronom rozhodlo pre progresívny krok. Chce sa zapojiť do trendu používania elektrickej energie z obnoviteľných zdrojov, a to získavaním elektrickej energie zo slnka za pomoci fotovoltických článkov. Tie budú nainštalované na budovy škôl mesta. Prvé fotovoltické články budú nainštalované od júla 2024. Cieľom projektu bude šetrenie energií. Za týmto účelom schválili poslanci investície a prijatie úveru od Environmentálneho fondu na fotovoltické články v celkovej maximálnej hodnote 400-tisíc eur. Splatnosť úveru je 20 rokov pri úrokovej sadzbe 0,1 % ročne. Maximálna suma splátky úveru vo výške istiny je 20 000 eur. Ročná splátka istiny a úroku nebude mať vplyv na bežné príjmy. Spustenie prevádzky fotovoltických článkov prinesie úsporu bežných výdavkov. Konečná suma investície však bude známa až po uskutočnení verejného obstarávania a uzavretí zmluvy o poskytnutí úveru po overení splnenia podmienok Environmentálnym fondom.

Poslanci tiež schválili investície a prijatie úveru od Environmentálneho fondu na rekonštrukciu elektrických rozvodov a výmenu svietidiel v budovách materskej školy. Elektrické rozvody viac ako 50-ročných budov materskej školy na uliciach Dr. Janského a M. R. Štefánika sú už v nevyhovujúcom stave. Táto investícia je potrebná aj vzhľadom na zabezpečenie zvýšeného nároku na bezpečnosť prevádzky školských zariadení a zníženie energetickej náročnosti. Rekonštrukcia zahŕňa kompletnú výmenu elektrických rozvodov a svietidiel. Zároveň prináša množstvo benefitov. Okrem bezpečnosti sa postará o lepšiu ochranu spotrebičov a elektrických zariadení. Zminimalizujú sa prechodové straty, čo prinesie úsporu energie, a tým aj úsporu finančnú. Výmenu elektroinštalácie a osvetlenia v týchto budovách plánuje mesto zrealizovať počas letných prázdnin, vyučovací proces tak bude obmedzený len minimálne. Financovanie rekonštrukcie elektrických rozvodov a osvetlenia bude formou úveru z Environmentálneho fondu v celkovej maximálnej hodnote 80-tisíc eur. Maximálna suma splátky úveru vo výške istiny je 4 000 eur. Ročná splátka istiny a úroku nebude mať vplyv na bežné príjmy. Schválenie úverového rámca neznamená skutočnú potrebu čerpania úveru mesta na financovanie investície, konečná suma investície bude známa až po uskutočnení verejného obstarávania.

Do rezervného fondu sa previedlo viac ako 77-tisíc eur

Ďalším bodom rokovania bolo schválenie záverečného účtu mesta za rok 2023. Poslanci pri tomto bode zobrali na vedomie vykrytie schodku rozpočtu z rezervného fondu vo výške 555 135,57 eura a zostatok finančných operácií za rok 2023 na tvorbu rezervného fondu v sume 77 215,04 eura. Bežný rozpočet mesta skončil s prebytkom vo výške 1 169 938,06 eura. Prebytok vznikol rozdielom bežných príjmov v sume 21 404 742,65 eura a bežných výdavkov, ktoré boli v celkovej sume 20 234 804,59 eura. Kapitálový rozpočet mesta skončil v schodku vo výške -1 430 922,19 eura, keďže kapitálové príjmy boli v sume 915 738,64 eura, a na druhej strane kapitálové výdavky boli v sume 2 346 660,83 eura. Výšku schodku kapitálového rozpočtu ovplyvnila hlavne rekonštrukcia mestskej krytej plavárne. Schodok kapitálového rozpočtu bol financovaný z prebytku bežného rozpočtu a z výdavkových finančných operácií. Súčasťou rozpočtu mesta sú aj príjmové finančné operácie, ktoré boli vo výške 896 283,86 eura a výdavkové finančné operácie, ktoré boli vo výške 183 311,56 eura.

Komunitný plán sociálnych služieb mesta na programové obdobie 2024 – 2029 predložila poslancom na schválenie vedúca Odboru starostlivosti o obyvateľa MsÚ, Monika Minárová. Komunitný plán sociálnych služieb mesta (KPSS) má vzniknúť na základe národných priorít rozvoja sociálnych služieb. Má zohľadňovať miestne špecifiká a potreby fyzických osôb v územnom obvode obce. Zároveň určuje, že obec je ten subjekt, ktorý zabezpečuje potreby rozvoja sociálnych služieb; určuje personálne, finančné, prevádzkové a organizačné podmienky na ich zabezpečenie a rozvoj. Obec je povinná predložiť návrh komunitného plánu na verejnú diskusiu, po prijatí pripomienok, a ich následnom zapracovaní do dokumentu ho predložiť na schválenie mestskému zastupiteľstvu a v konečnom bode je obec povinná

tento dokument doručiť na príslušný VÚC. Mesto Žiar nad Hronom, ako zhotoviteľ KPSS, vstúpilo do procesu jeho tvorby a aktualizácie v októbri 2023. Po štyroch mesiacoch prípravy procesu sa pracovná skupina zhodla na skutočnosti, že základná platforma sociálnych služieb v našom meste nie je v porovnaní s minulým obdobím zásadným spôsobom zmenená. Demografické prognózy, prirodzený vývoj stavu obyvateľstva, zmena štruktúry obyvateľstva a mnohé ďalšie indikátory nám však ukazujú, že aj naši obyvatelia majú svoje potreby, čo podnecuje k ďalšiemu rozvoju a skvalitňovaniu sociálnych služieb v našom meste. Dokument svojou strategickou časťou dáva návod, ktorým smerom by sa mali a mohli sociálne služby v meste Žiar nad Hronom uberať v novom programovom období rokov 2024 - 2029.

Správu o činnosti Mestskej polície za rok 2023 predniesol náčelník MsP, Róbert Šiška.

Mesto rozšíri parkovisko pri krytej plavárni

Na rad prišli aj interpelácie poslancov a majetkovo-právne vzťahy. V tomto bode zastupiteľstvo schválilo zámenu mestských pozemkov za pozemky vo vlastníctve Banskobystrického kraja, a to z dôvodu dobudovania a zväčšenia existujúceho parkoviska pri krytej plavárni. Zámena pozemkov je bezplatná, pričom pozemok vo vlastníctve mesta sa nachádza pod cestou č. III/2483 na Ul. A. Dubčeka a pozemok vo vlastníctve BBSK sa nachádza za krytou plavárňou na Ul. M. Chrásteka.

Dňa 26. februára 2024 bola opakovanie vyhlásená obchodná verejná súťaž na predaj nehnuteľností na Ulici SNP, pričom ide o budovu tzv. slobodárne a pozemky v jej bezprostrednej blízkosti. Minimálna cena za predávané nehnuteľnosti je 121 200 eur. Do stanoveného termínu súťaže (28.3.2024) bol prijatý jeden súťažný návrh, ktorý nesplnil podmienky a vyhlásená verejná obchodná súťaž tak bola neúspešná.

Kúpalisko berie do podnájmu súkromný podnikateľ

V ďalšom bode bolo schválené predĺženie doby nájmu na krytej plavárni v prospech nájomcu Technické služby Žiar nad Hronom, spol. s r. o., a to z pôvodných 15 rokov na 40 rokov. Mestské zastupiteľstvo schválilo aj možnosť podnájmu na maximálne 20 rokov a súčasne vykonanie investícií do predmetu nájmu. Ako zdôvodnil riaditeľ mestskej eseročky, Igor Rozenberg, potrebné investície do vybavenia plavárne tak, aby bola spôsobilá na dohodnutý podnájom, je potrebné vykonať, pričom ich vykonanie zabezpečí podnájomca.

Mestské zastupiteľstvo na aprílovom zasadnutí udelilo súhlas mestským Technickým službám dať areál plážového kúpaliska do podnájmu na dobu hlavnej sezóny, a to na dobu od 1. júna do 31. augusta 2024 za sumu 20-tisíc eur pre spoločnosť BM GROUP SVK z Hliníka nad Hronom.

Podnety na zmeny Územného plánu mesta

Záverečným bodom rokovania boli podnety na zmeny Územného plánu mesta Žiar nad Hronom. Ako uviedol Daniel Šály, vedúci Odboru životného prostredia a infraštruktúry MsÚ, mestu Žiar nad Hronom, ktoré je orgánom územného plánovania, boli predložené viaceré žiadosti o zmenu územného plánu mesta, na základe ktorých po ukončení procesu obstarávania zmien a doplnkov pristúpila samospráva k riešeniu nových zmien a doplnkov. Zámer začatia obstarávania oznámilo aj verejnosti a dotknutým orgánom, pričom určilo lehotu na zaslanie prípadných podnetov na aktualizáciu územného plánu mesta od 28. marca 2024 do 28. apríla 2024. Všetky podnety a žiadosti o zmenu územného plánu mesta budú predkladané na schválenie mestskému zastupiteľstvu a následne budú do procesu obstarávania zmien a doplnkov územného plánu podľa ustanovení platných právnych predpisov zahrnuté iba odsúhlasené žiadosti (podnety). Pred predložením podnetov na odsúhlasenie MsZ sú podnety predkladané Komisii pre životné prostredie, odpadové hospodárstvo a dopravu. V predkladanom materiáli je zahrnutých osem doposiaľ predložených a Komisiou prerokovaných podnetov. Ide o:

• zaradenie obstarávania zmeny ÚPM, spočívajúcej v doplnení pamätihodnosti Budova Mestského kultúrneho centra do Zoznamu pamätihodností mesta (Uznesením MsZ Žiar nad Hronom č. 154/2022 zo dňa 8.12.2022 bolo schválené rozšírenie pôvodného Zoznamu pamätihodností z roku 2015 o budovu Mestského kultúrneho centra v Žiari nad Hronom),

• zaradenie obstarávania zmeny funkčného využitia plôch verejnej občianskej vybavenosti na plochy obytného územia so zástavbou viacpodlažných bytových domov na pozemkoch CKN 700/104 a CKN 700/105 v k. ú. Žiar nad Hronom, max. podlažnosť dve nadzemné podlažia plus podkrovie (bytový dom, Ul. Novomeského 14, zámerom vlastníka je oprava existujúceho objektu súp. č. 519 a vytvorenie priestorov pre byty – cca 4 b. j. Parkovacie miesta budú umiestnené na ploche pozemku CKN 700/105. V objekte nebudú po ukončení súčasných nájomných zmlúv žiadne prevádzky.),

• zaradenie obstarávanie zmeny funkčného využitia plôch poľnohospodárskej pôdy na plochy výrobného územia – technického vybavenia územia na pozemku CKN 809 v k. ú. Šášovské Podhradie (plocha pre umiestnenie fotovoltickej elektrárne, vlastník pozemku má záujem umiestniť na predmetnej ploche fotovoltickú elektráreň. Plocha je v súčasnosti nevyužívaná.),

• zaradenie obstarávanie zmeny funkčného využitia plôch verejnej parkovej a sprievodnej zelene na plochy obytného územia so zástavbou viacpodlažných bytových domov na pozemkoch CKN 546/6 a CKN 546/7 v k. ú. Žiar nad Hronom, max. podlažnosť štyri nadzemné podlažia za podmienky, že bude rešpektovaný koridor vyčlenený pre miestnu prístupovú a obslužnú komunikáciu kategórie C v dotknutom území, zostanú zachované existujúce pešie chodníky a nedôjde k úbytku parkovacích miest v danej lokalite (bytový dom pri ZŠ na Ul. M. R. Štefánika, vytvorenie priestorov pre bývanie, 2 bezbariérové bytové jednotky na I. NP a 8 bytových jednotiek na II. – IV. NP. Parkovanie bude zabezpečené na ploche dotknutých pozemkov. Súčasťou stavby budú aj zelené plochy, zelené strechy a výsadba vzrastlých drevín.),

• zaradenie obstarávania zmeny funkčného využitia plôch verejnej parkovej a sprievodnej zelene, plôch verejnej občianskej vybavenosti a plôch dopravy na plochy výrobného územia a technického vybavenia územia – plochy skládok odpadov na ploche pozemkov CKN 180/8, 180/7, 180/4, 180/1, EKN 4/1, EKN 5 a na časti plochy pozemkov EKN 1093/1, 1090/4, 1117, 1115, 1096/1 v k. ú. Horné Opatovce (plochy pre skládku nie nebezpečných odpadov, z dôvodu potreby rozšírenia kapacity skládky pre ukladanie nie nebezpečných odpadov),

• zaradenie obstarávania zmeny funkčného využitia plôch verejnej parkovej a sprievodnej zelene, plôch trvalých trávnych porastov a plôch dopravy na plochy výrobného územia a technického vybavenia územia – plochy skládok odpadov na ploche pozemkov CKN 167/15, 167/19, 173/1, 173/14, 174/3, 174/10 v k. ú. Horné Opatovce (plochy pre skládku nebezpečných odpadov, z dôvodu potreby rozšírenia kapacity skládky pre ukladanie nebezpečných odpadov),

• zaradenie obstarávania zmeny ÚPM, spočívajúcej v doplnení Aktualizácie Koncepcie rozvoja mesta ZH v oblasti tepelnej energetiky, schválenej uznesením MsZ číslo 9/2024 zo dňa 22. februára 2024 do smernej a záväznej časti ÚPM,

• zaradenie obstarávania zmeny ÚPM, spočívajúcej v zapracovaní Zmien a doplnkov č. 5/2020 Územného plánu veľkého územného celku Banskobystrický kraj do ÚPM v rámci procesu obstarávania Zmien a doplnkov č. 9 ÚPM.

(lt)

mestské noviny žiar nad hronom

Mestské noviny, dvojtýždenník mesta Žiar nad Hronom, vydáva mesto Žiar nad Hronom, so sídlom na Ul. Š. Moysesa 46, 965 19 Žiar nad Hronom, adresa redakcie: Námestie Matice slovenskej 8, 965 01 Žiar nad Hronom. Registrované na Ministerstve kultúry SR pod číslom EV 3792/09, ISSN 1339-1771, IČO: 00 321 125. Redaktor: Lenka Tužinská, telefón: 045/678 71 75, e-mail: lenka.tuzinska@ziar.sk. Šport, e-mail: mn@ziar.sk. Grafická úprava: Michal Černaj, telefón: 045/678 71 35, e-mail: michal.cernaj@ziar.sk. Foto: Dušan Pethö. Tlač: Tlačiareň Petit Press, a. s. Kopčianska 22, 851 01 Bratislava - Petržalka. Nevyžiadané rukopisy redakcia nevracia. Autorské práva vyhradené. Ďalšie šírenie, rozmnožovanie textov, grafov, fotografií grafiky je možné len s písomným súhlasom vydavateľa. Vydavateľ nie je zodpovedný za obsah a pravdivosť inzerátov. Vlastníkom a vydavateľom periodika k 31.12.2011 je mesto Žiar nad Hronom.

ODKRÝVAME HISTÓRIU NÁŠHO MESTA

Prehliadky nášho kaštieľa v minulosti a budúcnosti

Komentované prehliadky v našom kaštieli pre jednotlivcov aj skupiny prebiehali niekoľko rokov až do konca februára 2024. Tešili sa postupne narastajúcej popularite nielen medzi všetkými obyvateľmi Žiaru nad Hronom, od základných škôl až po seniorov, ale aj medzi ľuďmi z susedných okresov. Hlavne počas letného dovolenkového obdobia ku nám prichádzali návštevníci spoza hraníc Banskobystrického kraja, od Bratislavy až po Žilinu. Biskupský kaštieľ sa rýchlo dostával na mapu pamätihodností Slovenska.

Peter Mosný (vpravo) s vtedajším predsedom BBSK Jánom Lunterom pri návšteve biskupského kaštieľa.

Od začiatku viedol prehliadky prvý kastelán, Peter Mosný. Jeho encyklopedické znalosti našej národnej kultúrnej pamiatky, vysoká odbornosť a fyzická prítomnosť mu prirodzene dodávali veľkú mieru charizmy a pokojnú autoritu. S návštevníkmi sa vždy dokázal rýchlo spojiť cez ľahko zrozumiteľný výklad a ľudský prístup. Vďaka dlhej a úspešnej kariére športovca bol veľmi populárny medzi svojimi rovesníkmi. Tí vo veľkej miere navštevovali náš kaštieľ, pretože chceli počuť jeho výklad a vidieť jeho prácu.

Najpopulárnejšou často prehliadky bola biskupova súkromná kaplnka. Nachádza sa na nádvorí kaštieľa, oproti hlavnej bráne a najstaršia zmienka o nej je z roku 1776. Od návštevníkov, ktorí v kaštieli buď študovali na Strednej škole ekonomiky a služieb, a neskôr Súkromnej obchodnej akadémii, alebo boli ich pedagógmi, vieme, že im bola neprístupná a slúžila len ako sklad nábytku a učebných pomôcok. Sklá na dverách balkóna kaplnky na prvom poschodí budovy boli zalepené papierom a tento malý priestor slúžil pre uskladnenie upratovacích prostriedkov. Mnohí bývalí študenti a učitelia sa o existencii kaplnky dozvedeli až po rokoch, počas komentovanej prehliadky.

Dúfame, že po rekonštrukcii kaštieľa budú návštevníkom okrem súčasnej expozície sprístupnené aj priestory najstaršej časti kaštieľa, ktoré sa nachádzajú na východnej strane prízemia, ktoré nesú súhrnný názov Pázmányho krídlo a ich história siaha do začiatku 17. storočia.

Biskupský kaštieľ ďakuje všetkým svojím doterajším návštevníkom za priazeň a tešíme na budúce komentované prehliadky.

Mgr. Peter Mlatec, PhD., kastelán

S príchodom teplých dní sa zvyšuje záujem o využívanie kolobežiek

Už rok sú v uliciach nášho mesta elektrické kolobežky, o ktorých prevádzku sa starajú mestské Technické služby. Pri spustení systému bolo na území mesta sto kusov kolobežiek, aktuálne je to približne osemdesiat kusov.

Ako približuje Igor Rozenberg, riaditeľ mestských Technických služieb, v zime prevádzkovali v udržiavacom režime polovicu flotily kolobežiek. „Náklady na prevádzkovanie tejto služby sa blížia k jej výnosom. Z uvedeného dôvodu sme v rokovaní so spoločnosťou TIER o nových podmienkach prevádzky. Prichádza do úvahy aj možnosť, že postúpime prevádzkovanie kolobežiek inému prevádzkovateľovi. Našim cieľom je, aby táto služba v meste nezanikla. Má ekologický význam a poskytuje istej skupine obyvateľov alternatívny spôsob prepravy," hovorí riaditeľ mestskej eseročky.

Náklady na opravu kolobežiek znáša spoločnosť TIER

Aktuálne je v uliciach približne 80 kusov kolobežiek, ku ktorým sa postupne dokladá približne 10 kolobežiek týždenne a sťahujú sa z obehu poškodené alebo tie, ktoré si vyžadujú servis. „Kolobežky sa využívajú v celom meste a nedá sa presne určiť, v ktorých častiach najviac. Ale väčšinou je to centrum a potom časť mesta Pod vŕšky," informuje Juraj Tužinský z technických služieb, ktorý sa aktuálne stará o prevádzku kolobežiek a spresňuje: „Doteraz, ak počítame aj minulú sezónu, sme zaniesli na opravu približne 40 kolobežiek s tým, že vždy sa rovnaký počet opravených kolobežiek doniesol naspäť a hneď sa zaradili do flotily. Náklady na opravu si hradí sama spoločnosť TIER. Je to bežný postup, ktorý je aj ošetrený zmluvne medzi oboma stranami."

Aktuálne sa sezóna kolobežiek začína v meste rozbiehať. V zime bol, samozrejme, útlm, ale kolobežky boli okrem najväčšej zimy a nepriaznivého počasia stále aktívne. „Zaznamenali sme s príchodom teplého počasia prudký vzrast využívania kolobežiek," podotýka Juraj Tužinský s tým, že kolobežky sa vracajú na základné stanovištia podľa potreby a efektivity využívania: „To znamená, že keď je kolobežka dlhšie neaktívna, menej používaná a nachádza sa v časti mesta, kde nemá potenciál byť efektívne v prevádzke, tak sa premiesti na základné stanovište, kde je aktuálny dopyt po kolobežkách."

Kolobežky využívajú najmä mladí ľudia

V meste sú vyčlenené zóny, kde je znížená maximálna rýchlosť (napríklad námestie) a tiež zóny, kde sa s kolobežkou nedostanete. Takým miestom je napríklad Park Š. Moysesa. Ohraničené je tiež mesto a s kolobežkou túto hranicu, okrem cesty na železničnú stanicu, nepresiahnete. Výdrž kolobežky je približne 30 – 35 kilometrov, potom je potrebné ju nabíjať. Jazdiť môžete začať hneď po tom, ako si do svojho mobilného telefónu stiahnete aplikáciu spoločnosti TIER. Potom už len nájdite na mape elektro kolobežku a odomknite ju naskenovaním QR kódu. Ak chcete jazdu ukončiť, nájdite bezpečné miesto na parkovanie, otvorte aplikáciu TIER a klepnite na „Ukončiť jazdu". Aktivačný poplatok za požičanie elektro kolobežky je vo výške 1 euro a sadzba 0,20 centov za minútu. TIER akceptuje väčšinu kreditných kariet aj PayPal. Po vrátení a odstavení kolobežky sa 1 euro vráti užívateľovi na účet. Cez aplikáciu si užívateľ nájde, kde sú voľné kolobežky. V prípade nevhodne umiestnenej kolobežky, napríklad v strede vozovky, je potrebné volať pracovníka technických služieb na mobilné číslo: 0917 960 002, prípadne mestskú políciu na číslo 159.

„Ak by som mal objektívne zhodnotiť prevádzku kolobežiek globálne, za celú dobu prevádzky, tak Žiarčania majú stále záujem využívať túto službu, aj keď už eufória zo začiatku minulej sezóny dávno opadla. Ale stále, a to hlavne medzi mladými, vidieť záujem o túto službu," hodnotí používanie služby Juraj Tužinský a ako naznačuje, v minulosti sa uvažovalo aj o pridaní elektro bicyklov do prevádzky. Tu je však v odpovedi skôr opatrný: „Mám za to, že na naše mesto úplne postačuje prevádzka kolobežiek a čas ukáže, či si ľudia budú vyžadovať aj iný dopravný prostriedok. No v blízkej dohľadnej dobe to ešte určite nebude."

(lt)

Nové dopravné značky označujú vyhradené parkovacie miesta

V našom meste boli pred časom osadené nové dopravné značky, ktoré označujú vyhradené parkovacie miesta. Niektorí obyvatelia však s týmto dopravným značením majú problémy, preto sme o vysvetlenie požiadali náčelníka Mestskej polície v Žiari nad Hronom, Róberta Šišku, ktorý nám priblížil, ako parkovanie na týchto miestach mestská polícia rieši.

„Od 1. apríla 2020 platí nová Vyhláška Ministerstva vnútra Slovenskej republiky č. 30/2020 o dopravnom značení, ktorá, okrem iného, prináša aj zmenu v označovaní vyhradených parkovacích miest," hovorí na úvod Róbert Šiška s tým, že pôvodné značenie IP 16 Parkovisko – parkovacie miesta s vyhradením státím, doplnené dodatkovou tabuľkou s EČV vozidla, sa už nenavrhuje: „Miesta s vyhradením parkovaním sa v zmysle platnej vyhlášky označujú prostredníctvom zvislej značky Z270 Zákaz zastavenia s dodatkovou tabuľkou Z531 Vyhradené parkovanie."

Ďalšie dodatkové tabuľky, okrem Z505 Časové obmedzenie, sa nesmú umiestniť a konkrétny účastník, pre ktorého je miesto vyhradené, sa nijako nešpecifikuje. Použitie dodatkovej tabuľky s uvedením EČV je tak neprípustné. „Z hľadiska kontroly príslušnými orgánmi sa tento účastník musí preukázať príslušným dokladom, povolením vlastníka, nájomnou zmluvou na parkovacie miesto či protokolom o pridelení parkovacieho miesta bytovým spoločenstvom, na základe ktorého sa príslušná značka umiestnila. Pre ostatných účastníkov cestnej premávky nie je informácia o tom, pre koho je parkovacie miesto vyhradené, nijako relevantná a podľa zákona č.8/2009 § 61 ods. 1 sa preto nesmie uvádzať na dopravných značkách. Prípadné čísla parkovacích miest sa môžu vyznačiť vodorovnými značkami," približuje ďalej Róbert Šiška a ako dodáva, samotné parkovacie miesto sa vyznačí vodorovnými značkami 622 Parkovacie miesta.

Parkovacie miesta vyhradené pre konkrétne osoby so zdravotným postihnutím – ŤZP, s povolením na konkrétne miesto, sa tiež označujú prostredníctvom zvislej značky Z270 Zákaz zastavenia s dodatkovou tabuľkou Z531 Vyhradené parkovanie.

Ďalšie dodatkové tabuľky, okrem Z505 Časové obmedzenie, sa nesmú umiestňovať. To znamená ani symbol osoby zo zdravotným postihnutím, ani evidenčné číslo vozidla. „Samotné miesto sa vyznačí vodorovnými značkami tzv. otvorený box VDZ622 Parkovacie miesta. Prekrížené biele čiary sa už štandardne nepoužívajú," podotýka ďalej náčelník MsP a ako dopĺňa: „Symbol osoby so zdravotným postihnutím sa nevyznačuje, aby sa predišlo omylu zo strany iných osôb so zdravotným postihnutím ako tej, pre ktorú je dané miesto vyhradené."

Postup MsP v prípade vyhradených parkovísk podľa novej vyhlášky

• Neoprávnené státie na vyhradených parkovacích miestach, patriacich konkrétnym užívateľom, rieši MsP len na základe oznamu – podnetu oprávnenej, resp. dotknutej osoby, teda tej, pre ktorú je parkovisko vyhradené.

• Mestská polícia požaduje aspoň základné informácie o situácii a o vozidle, ktoré na uvedenom mieste neoprávnene parkuje. Teda oznamovateľ uvedie adresu, číslo boxu, resp. identifikuje dané vozidlo, ktoré blokuje jeho parkovacie miesto (typ, farba, EČV).

• Vychádza sa z opodstatneného predpokladu, že oprávnený užívateľ vyhradeného parkovacieho miesta má písomné povolenie alebo list vlastníctva, resp. nájomnú zmluvu na parkovacie miesto, alebo iný relevantný doklad a každý iný účastník cestnej premávky, ktorý takéto povolenie nemá, si je vedomý, že parkovisko nie je vyhradené pre neho a dopúšťa sa priestupku.

• Ak mesto pridelí osobe ŤZP parkovacie miesto, jeho označenie sa po novom nijako neodlišuje od označenia ostatných vyhradených parkovacích miest. Je to z dôvodu, že ak by sa tam umiestnila dodatková tabuľa „Pre ZŤP", mohol by tam stáť každý ŤZP-čkár. Konkrétne EČV sa už na značky umiestňovať nesmú.

Najväčší problém majú vodiči s parkovaním pred plavárňou

Podozrivého z priestupku hliadka MsP vyzve, aby preukázal oprávnenosť svojho parkovania na vyhradenom mieste. Ak to nedokáže, je riešený v zmysle zákona. To platí aj pre návštevníkov plavárne, pretože plaváreň bude mať vybudované vlastné parkovacie miesta pre návštevníkov, ktoré budú riadne označené.

„Práve vyhradené parkoviská pre bytové spoločenstvá na Ul. M. Chrásteka pred plavárňou sú tie, s ktorými majú vodiči najväčší problém, keďže sa mylne domnievajú, že tieto miesta sú vyhradené pre návštevníkov plavárne," zdôrazňuje náčelník MsP, Róbert Šiška a ako uzatvára: „Všeobecne teda platí, že ten, pre koho je parkovisko vyhradené, to predsa dobre vie a je s tým uzrozumený. Všetci ostatní, ktorí nie sú oprávnení tam parkovať, tiež predsa vedia, že to nie je vyhradené pre nich, pričom samotná informácia, pre koho je parkovisko vyhradené, je pre nich irelevantná, resp. nadbytočná z pohľadu bezpečnosti a plynulosti cestnej premávky."

(lt)

Foto: MsP.

Poznáme víťazov technickej súťaže Mladý technik

V stredu 24. apríla sme spoznali víťazov 17. ročníka súťaže Mladý technik. Prehliadku technickej tvorivosti a výsledkov činnosti žiakov v technických krúžkoch zorganizovalo Centrum voľného času v Žiari nad Hronom.

Mladý technik je súťaž určená pre jednotlivcov, kolektív a pre dieťa s rodičom, a to vo veku do 6 a 10 rokov a deti od 10 do 15 rokov. Súťaží sa v kategóriách stavebnicové práce, lego stavby, výrobky z dreva, z papiera, kartónu, kovu, modelárske výtvory, technická hračka, čiže zlepšováky, ktoré môžu slúžiť ako technická učebná pomôcka, skladanie origami a poslednou kategóriou bola technická úloha, resp. zadanie pre žiakov II. stupňa základných škôl.

„Zaujímavosťou toho ročníka súťaže bolo, že firma Zuzany Hamranovej z Nových Zámkov, ktorá prezentuje edukačné pomôcky, prijala naše pozvanie a naprogramovala robota menom NAO, ktorý všetkých privítal a odovzdal aj hlavné ceny na pódiu. Riaditelia materských a základných škôl si mohli užiť zaujímavú prezentáciu po skončení oceňovania, kde sa dozvedeli o novinkách v oblasti edukačných pomôcok," informuje na úvod Helena Gáfriková, riaditeľka žiarskeho Centra voľného času.

Cieľom prehliadka technickej tvorivosti žiakov je:

- *prezentovať technické činnosti a zručnosti jednotlivých škôl, pedagógov a žiakov*
- *zviditeľniť vývoj činnosti žiarskeho školstva v oblasti technickej výchovy*
- *vzájomná výmena skúseností medzi školami, žiakmi*
- *zabezpečiť prvky motivačného charakteru pre deti i pedagógov pre činnosť v oblasti technickej výchovy*
- *poskytovať možnosť osobnostného rozvoja detí materskej a základnej školy v oblasti technických zručností*

Cieľovou skupinou sú deti do 15 rokov (materská škola a základná škola).

DESIDE – deti od 10 do 15 rokov: jednotlivec/kolektív/ DUO tím (dieťa a rodič)

„Prvým krokom súťaže je školské kolo," približuje Helena Gáfriková a pokračuje: „Pravidlá školského kola a jeho organizačné zabezpečenie si určuje každá škola samostatne, pričom súťažné oblasti aj vekové kategórie pre jednotlivcov i kolektívne práce sú totožné pre školské kolo aj pre prehliadku Mladý technik."

Postup prác do finále prehliadky Mladý technik určuje príslušná škola a odborná porota nominovaná Centrom voľného času v Žiari nad Hronom.

Po ukončení školského kola prichádza na rad prehliadka Mladý technik. „Zo školského kola postupujú z každej súťažnej i vekovej kategórie dve najlepšie práce, za jednotlivca aj za kolektív. V rámci výstavy a reprezentácie školy, každá materská a základná škola môže vybrať, okrem súťažných prác, za zvolenú súťažnú oblasť tri práce, ktoré si nainštalujú v rámci prehliadky. Koordinátor školského kola nahlási termín školského kola do nášho centra, aby sa odborná porota mohla zúčastniť školského kola, a tak posúdila úroveň prác," spresňuje ďalej Helena Gáfriková.

Okrem vyhodnotenia najlepších prác v každej kategórii boli aj tento rok ocenené:

- *Najlepšia škola v technickej oblasti*
- *Najlepší žiak/kolektív – titul Mini technik pre deti do 6 rokov*

Súťaží sa v kategóriách:
A – Stavebnicové práce, lego stavby
B – Výrobky z dreva
C – Výrobky z papiera – kartónu (vlastná práca, bez hotovej predlohy)
D – Výrobky z kovu (okrem šperkárstva)
E – Modelárske výtvory (plastikové, letecké modelárstvo)
F – Technická hračka (zlepšováky, ktoré môžu slúžiť ako technická učebná pomôcka)
G - Skladanie Origami
H – Výrobky 3D perom vytvorené

Vekové kategórie:

MEET – deti do 6 rokov: jednotlivec/kolektív/ DUO tím (dieťa a rodič). Tu je dôležité, aby pri zhotovenom výrobku bol viditeľný podiel detskej práce.

EXPLORE – deti do 10 rokov: jednotlivec/kolektív/DUO tím (dieťa a rodič)

- *Najlepší žiak/kolektív – titul Junior technik pre deti do 10 rokov*
- *Najlepší žiak/kolektív – titul Mladý technik pre deti do 15 rokov*
- *Najlepší učiteľ - za inovatívny prístup pedagóga v oblasti rozvoja technickej tvorivosti detí*
- *Cena INOVAL SAV*

„Sme nesmierne hrdí na všetky deti materských a základných škôl, ktoré každoročne prichádzajú s novými nápadmi a výtvormi. Tento rok výsledky práce detí posudzovala odporná porota v zložení Ing. Lukáš Dragošek PhD., Doc. Dr. Ing. Milan Škrobian, CSc., ktorí sú vedeckí pracovníci pôsobiaci v INOVALe, detašovanom pracovisku Ústavu materiálov a mechaniky strojov SAV a spoločnosti Hydro Extrusion Slovakia," konkretizuje Helena Gáfriková a ako spresňuje: „V materských a základných školách 364 detí usilovne pracovalo v technických krúžkoch alebo doma a zúčastnili sa školských kôl s celkovým počtom prác 209. Na základe týchto výsledkov do mestského kola postúpilo celkom 113 prác, ktoré si po vyhodnotení mohli prítomní hostia prezrieť a inšpirovať sa do ďalšieho ročníka."

MEET – deti materskej školy

Ceny v kategórii MEET – deti materskej školy odovzdala Martina Šimková, riaditeľka materskej školy.

Kategória deti do 6 rokov – jednotlivci

- *výrobky z dreva:*
  práca Plť, autor Martin Kliment
- *výrobky z papiera, kartónu:*
  práca Dievčatko na hojdačke, autorka Nela Bírešová
- *výrobky z kovu:*
  práca Ryba, autor Tobias Hrmo

Kategória deti do 6 rokov – kolektívne práce

- *stavebnicové práce a lego stavby:*
  práca Lietadlo, autori Michal Bertušek, Hugo Leba
- *výrobky z dreva:*
  práca Tešíme sa na more, autori Diana Jakubíková, Lilien Debnárová, Andrej Bazalík, Jakub Seget
- *výrobky z papiera, kartónu:*
  práca Robot Optimus, autori Matej Danko, Soňa Škrtelová, Alexandra Bačová, Ján Oboňa, Matej Gubka, Filip Brodziansky, Richard Mališ
- *výrobky z kovu:*
  práca Mačky, autori Karolína Procnerová, Lea Sedliaková
- *modelárske výtvory:*
  práca Koralkové výrobky, autori Sebastian Salay, David Salay, Maximus Škriniar, Oskar Róža, Michaela Struhárová

Kategória deti do 6 rokov – DUO tím, spolupráca detí a rodičov

- *výrobky z dreva:*
  práca Vláčik, autori Dana Macková a rodič
- *modelárske výtvory:*
  práca Múdra sova, autori Matej Krnáč a p. Viceová

EXPLORE – žiaci I. stupňa ZŠ

Ceny v kategórii EXPLORE – žiaci prvého stupňa základnej školy odovzdala Adriána Giláňová, metodička školského úradu v Žiari nad Hronom.

Kategória žiaci I. stupňa ZŠ – jednotlivci

- *stavebnicové práce a lego stavby:*
  práca Zvierací raj,
  autorka Alexandra Kicková
- *výrobky z dreva:*
  práca Môj škrečok Mišo,
  autorka Eliška Vyroubalová
- *výrobky z papiera, kartónu:*
  práca Letisko, autor Lukáš Dobrocký
- *modelársky výtvory:*
  práca Zavárininová bábika,
  autorka Lea Urblíková
- *skladanie origami:*
  práca Afrika, autorka Nikola Pepichová
- *výrobky 3D perom vytvorené:*
  práca Dom, autor Martin Kašiar

Kategória žiaci I. stupňa ZŠ – kolektívne práce

- *stavebnicové práce a lego stavby:*
  práca Futbalista, autori Roman Debnár, Dorota Debnárová
- *výrobky z papiera, kartónu:*
  práca Kvietkový úľ s včielkami,
  autori Púpavienky z 1. A,
  ZŠ na Ul. M. R. Štefánika, ZH
- *technická hračka, učebná pomôcka:*
  práca Javisko s otočným pódiom, autori Roman Debnár, Natália Hromotová, Simona Jurčišinová, Tina Javorská
- *skladanie origami:*
  práca Košík ovocia, autorky
  Nikol Kollárová, Liliana Pavlíková
- *výrobky 3D perom vytvorené:*
  práca Pretkárske autá, autori
  Martin Nagy, Alexander Vencel

Kategória DUO tím – spolupráca detí a rodičov

- *stavebnicové práce a lego stavby:*
  práca Luxusný domček,
  autor Oliver Neischl a rodič
- *výrobky z dreva:*
  práca Rybár, autor Martin Rajčan a rodič
- *výrobky z papiera, kartónu:*
  práca Domček pre bábiky,
  autorka Viktória Uhrinová a rodič
- *modelárske výtvory:*
  práca Svetový pohár,
  autor Ľuboš Tesák a rodič
- *technická hračka:*
  práca Strúhatko,
  autorka Tina Javorká a rodič
- *výrobky 3D perom vytvorené:*
  práca Slnečník a deka,
  autorka Natália Jonášová a rodič

DESIDE – žiaci II. stupňa ZŠ

Kategória žiaci II. stupňa ZŠ – jednotlivci

- *stavebnicové práce a lego stavby:*
  práca Milan Škriniar, autor Matúš Vanko
- *výrobky z dreva: práca Sova na skale, autor Matej Osvald*
- *výrobky z papiera, kartónu:*
  práca Dom, autor Dávid Hlaváč
- *výrobky z kovu:*
  práca Motorka, autor Lukáš Urblík
- *modelárske výtvory:*
  práca Čarovné domčeky,
  autorka Ema Uhrinová
- *technická hračka:*
  práca Kutilovská cirkulárka,
  autor Richard Kavacký

Shelly Janoková, víťazka ocenenia Mladý technik pre rok 2024.

- *skladanie origami:*
  práca Skalnatá pláž,
  autor Július Hajdóni
- *výrobky 3D perom vytvorené:*
  práca Autobus a hrad,
  autor Marko Paulík

Kategória žiaci II. stupňa ZŠ – kolektívne práce

- *výrobky z dreva:*
  práca Replika trofeje z MS vo futbale,
  autori Radko Breziansky, Jozef Štefanovič
- *výrobky z papiera, kartónu:*
  práca Veľký čínsky múr,
  autori Tamara Tršová, Sofia Molnárová
- *výrobky z kovu:*
  práca Obraz prírody, autori Terézia Výbošťoková, Viktória Výbošťoková
- *modelárske výtvory:*
  práca Reliéfna mapa, autori Orest Havryliuk, Juraj Danko, Aleš Miniarik, Jerguš Filus
- *technická hračka:*
  práca Vírusy, autori Sofia Molnárová, Tamara Trškova, Emma Hegedüšová, Natália Majerská, Lina Faigle
- *skladanie origami:*
  práca Origami vtáčiky, autorky K. Kollárová, S. Jonášová, L. Klenková

Kategória žiaci II. stupňa ZŠ – DUO tím, spolupráca detí a rodičov

- *výrobky z dreva:*
  práca U Grznárovcov,
  autor Matej Grznár a rodič
- *výrobky z papiera, kartónu:*
  práca Futbalové ihrisko,
  autor Nela Šárniková a rodič
- *výrobky z kovu:*
  práca Postavička,
  autor Mattias Mališ a rodič
- *modelárske výtvory:*
  práca Bitka o Achen,
  autor Matúš Vanko a rodič
- *technická hračka:*
  práca MHD autobus,
  autor Soren Brenkus a rodič

Mladý technik 2024

Hlavné ceny v súťaži Mladý technik 2024 odovzdal primátor mesta, Peter Antal a Lukáš Dragošek, člen odbornej poroty.

Najlepšia škola

- *Základná škola na Ul. M. R. Štefánika, Žiar nad Hronom*

Osobnosť Mladého technika

- *Mgr. Michal Straňák, pedagóg, Základná škola na Ul. Dr. Janského, Žiar nad Hronom*

Už niekoľko rokov sa pedagóg zo žiarskej Jednotky angažuje v oblasti rozvoja vedy a techniky, svojím prístupom motivuje mnohých žiakov k rozvíjaniu technickej tvorivosti a dodáva im pocit zmysluplnosti pri technickej činnosti, ktorú môžu využiť aj vo svojom budúcom povolaní.

Mini technik

- *Danka Macková, práca Vláčik*

Junior technik

- *Kristián Kútik, práca Trójsky kôň*

Mladý technik

- *Shelly Janoková, práca Žiaragama*

Víťazstvo získala žiačka žiarskej Štvorky nielen za tohtoročnú prácu, ale za dlhoročnú usilovnosť a každoročnú účasť v súťaži Mladý technik. V súčasnosti je už tak šikovná a odborne zdatná, že sama zvára a majstruje. V roku 2019 získala titul Junior technik.

(lt)

POHOTOVOSTNÉ LEKÁRENSKÉ SLUŽBY

- 6.5. 8.00 – 20.00 h lekáreň Dr. Max, OC Tesco, SNP 100, ZH
- 6.5. 8.00 – 20.00 h lekáreň Benu, SNP 116, ZH
- 7.5. 8.00 – 20.00 h lekáreň Dr. Max, OC Tesco, SNP 100, ZH
- 7.5. 8.00 – 20.00 h lekáreň Benu, SNP 116, ZH
- 8.5. 8.00 – 12.00 h lekáreň Dr. Max, OC Tesco, SNP 100, ZH
- 8.5. 13.00 – 20.00 h lekáreň Dr. Max, OC Tesco, SNP 100, ZH
- 9.5. 8.00 – 20.00 h lekáreň Dr. Max, OC Tesco, SNP 100, ZH
- 9.5. 8.00 – 20.00 h lekáreň Benu, SNP 116, ZH
- 10.5. 8.00 – 20.00 h lekáreň Dr. Max, OC Tesco, SNP 100, ZH
- 10.5. 8.00 – 20.00 h lekáreň Benu, SNP 116, ZH
- 11.5. 8.00 – 20.00 h lekáreň Dr. Max, OC Tesco, SNP 100, ZH
- 11.5. 8.00 – 20.00 h lekáreň Benu, SNP 116, ZH
- 12.5. 8.00 – 20.00 h lekáreň Dr. Max, OC Tesco, SNP 100, ZH
- 12.5. 8.00 – 20.00 h lekáreň Benu, SNP 116, ZH
- 13.5. 8.00 – 20.00 h lekáreň Dr. Max, OC Tesco, SNP 100, ZH
- 13.5. 8.00 – 20.00 h lekáreň Benu, SNP 116, ZH
- 14.5. 8.00 – 20.00 h lekáreň Dr. Max, OC Tesco, SNP 100, ZH
- 14.5. 8.00 – 20.00 h lekáreň Benu, SNP 116, ZH
- 15.5. 8.00 – 20.00 h lekáreň Dr. Max, OC Tesco, SNP 100, ZH
- 15.5. 8.00 – 20.00 h lekáreň Benu, SNP 116, ZH
- 16.5. 8.00 – 20.00 h lekáreň Dr. Max, OC Tesco, SNP 100, ZH
- 16.5. 8.00 – 20.00 h lekáreň Benu, SNP 116, ZH
- 17.5. 8.00 – 20.00 h lekáreň Dr. Max, OC Tesco, SNP 100, ZH
- 17.5. 8.00 – 20.00 h lekáreň Benu, SNP 116, ZH
- 18.5. 8.00 – 20.00 h lekáreň Dr. Max, OC Tesco, SNP 100, ZH
- 18.5. 8.00 – 20.00 h lekáreň Benu, SNP 116, ZH
- 19.5. 8.00 – 20.00 h lekáreň Dr. Max, OC Tesco, SNP 100, ZH
- 19.5. 8.00 – 20.00 h lekáreň Benu, SNP 116, ZH

KLUB DÔCHODCOV POZÝVA

Vedenie Klubu dôchodcov mesta Žiar nad Hronom pozýva svojich členov na posedenie pri príležitosti Dňa matiek, ktoré sa uskutoční 14. mája 2024 od 13.30 hod. v Klube dôchodcov (budova MsKC – ZH).

Štefan Vodnák, vedúci Klubu dôchodcov

POZVÁNKA NA ŠPORTOVÉ POPOLUDNIE

Výbor Základnej organizácie Slovenského zväzu zdravotne postihnutých svojich členov na športové popoludnie, ktoré sa uskutoční dňa 15. mája o 9.30 hod. na dvore cirkevnej školy v Žiari nad Hronom.

Gabriela Košťálová, predsedníčka ZO SZZP

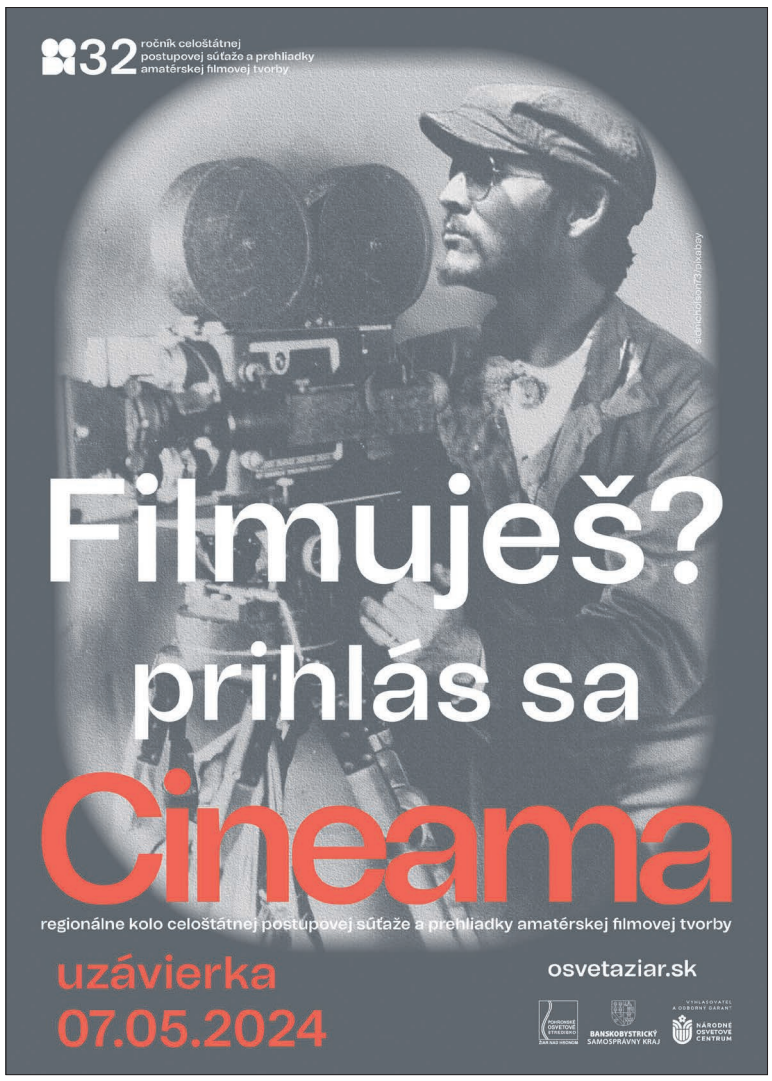

Okresný úrad Žiar nad Hronom, Oblastný výbor ZO Slovenského zväzu protifašistických bojovníkov v Žiari nad Hronom a mesto Žiar nad Hronom

si Vás dovoľujú pozvať na spomienkové oslavy

79. výročia ukončenia 2. svetovej vojny

a víťazstva na fašizmom, ktoré sa uskutočnia

v utorok 7. mája 2024 o 11.00 hod.

na Námestí Matice slovenskej

Program osláv:

10.00 hod.
Slávnostné zasadnutie ZO SZPB v zasadačke OÚ na Námestí Matice slovenskej

11.00 hod.
Kladenie vencov pri pamätnej tabuli na Námestí Matice slovenskej

Jaroslav Bulko – predseda OO SZPB
Mgr. Peter Antal – primátora mesta Žiar nad Hronom
Ing. Andrea Žiaková – prednostka Okresného úradu

Jarná gruntovačka

V piatok 26. apríla sa členovia Regiónu GRON so žiakmi zo Žiaru nad Hronom zúčastnili jarnej gruntovačky, do ktorej sa zapájajú spolu s ďalšími regiónmi v Banskobystrickom kraji už niekoľko rokov.

Čistenie chodníka na Šibeničný vrch si pod patronát zobralo približne 30 žiakov zo 7. a 8. ročníka zo Základnej školy na Ul. Dr. Janského. Napriek tomu, že lokalita nebola veľmi znečistená, predsa len sa vyzbieralo asi šesť vriec odpadkov.

Druhá skupina, v ktorej boli žiaci zo Základnej školy na Ul. M. R. Štefánika, sa vybrala zbierať odpadky do oblasti popri Lutilskom potoku. Tu sa ich, naopak, našlo dostatok, medzi nimi i nákupný vozík, ktorý poslúžil na zber smetí.

Ďakujeme všetkým zúčastneným, že pomáhajú pri skrášľovaní nášho regiónu.

Región GRON
Foto: Región GRON

Zapojte sa do Medzinárodného týždňa povedomia o komposte

Medzinárodný týždeň povedomia o komposte (International Compost Awareness Week) je najväčšia a najkomplexnejšia vzdelávacia iniciatíva o kompostovaní. Jej cieľom je spolupracovať na zvýšení povedomia verejnosti o tom, prečo by sme mali kompostovať biologický odpad a využívať kompost na zlepšovanie kvality pôdy. Tento rok bude prebiehať od 5. do 11. mája.

Aké aktivity zrealizujete a aký bude ich rozsah je, samozrejme, len na vás. Môžete si vymyslieť vlastné, alebo si vybrať z našich návrhov. K tomuto účelu slúži webová stránka www.nulaodpadu.sk.

Tipy pre jednotlivcov

• Kompostujme! Ak ešte nemáte svoje vlastný kompostér alebo kompostovisko, tak si ho založte. Kompostovať môžeme na kope, alebo v zásobníku, ktorý si môžeme vyrobiť aj svojpomocne.

• Kompostovať môžeme aj v interiéri pomocou vermikompostéra.

• Iniciujme vznik komunitného kompostoviska.

• Venujme kompostovaniu viac času ako obvykle a vyrobte si kvalitné hnojivo – kompost.

• Prekopme svoj kompost, prevzdušnením urýchlime proces kompostovania.

• Prichystajme si suchý materiál, napr. drevnú štiepku, ktorú uskladnime tak, aby sme ju mohli využívať aj v čase, keď nám budú vznikať najmä mokré biologické odpady, ako napr. tráva.

• Vzdelávajme sa a získajme nové informácie o kompostovaní, pravidlách kompostovania, využití kompostu, o surovinách, ktoré sú vhodné na kompostovanie, atď.

• Ak nemáme možnosť alebo záujem o svojpomocné kompostovanie, zapojme sa do zberu biologických odpadov organizovaného obcou/mestom. Dôležité je, aby tento odpad neskončil v nádobe na zmesový odpad, odkiaľ by bol odvezený na skládku odpadov alebo do spaľovne. Na Slovensku je zavedený povinný zber biologicky rozložiteľného záhradného a kuchynského odpadu. Vykonávať ho nemusia len samosprávy, ktoré preukážu, že 100 % domácností si kompostuje tieto odpady svojpomocne.

• Znižujme množstvo odpadu, ktoré produkujeme.

• Dôkladne trieďme všetky odpady, ktoré vyprodukujeme.

Kompostovanie je biologická metóda, ktorá napodobňuje pochody prebiehajúce v pôde. Jednotlivé zložky bioodpadu sa v priebehu času premenia na kyprú zeminu – humus, ktorý budete môcť využiť ako organické hnojivo.

(r)

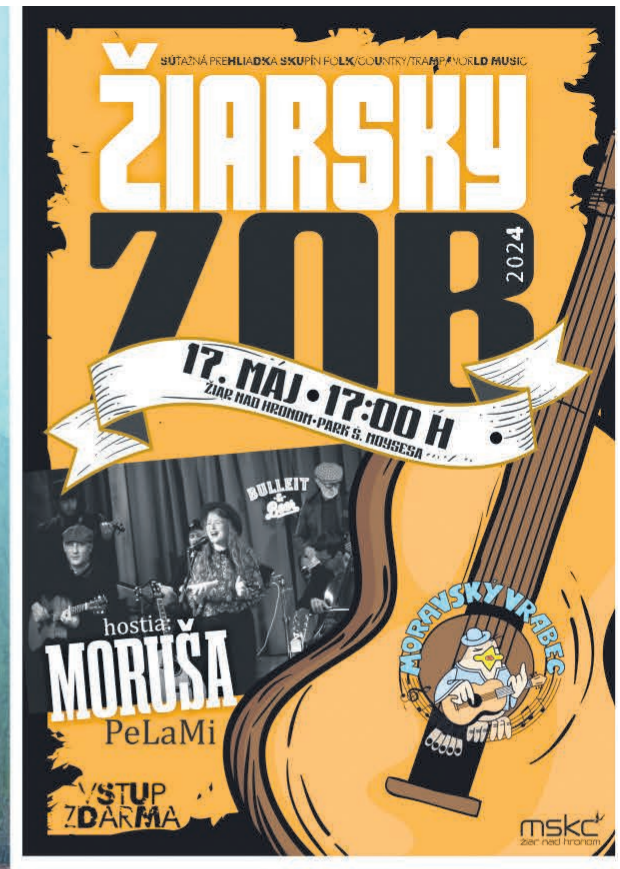

CESTA ROZPRÁVKOVÝM PARKOM

NEDEĽA 2. JÚNA OD 10:00 H
PARK Š. MOYSESA
ŽIAR NAD HRONOM

KINO HRON žiar nad hronom

Mestské kultúrne centrum, SNP 119

Predaj lístkov online na **www.kinohron.sk**, v pokladni MsKC 1 hod pred premietaním, alebo v Mestskej knižnici 8-16:00 h

15.5 str — **18:00 GARFIELD VO FILME**
Miluje lasagne a šlofík, no objaví sa jeho otec...
U anim. rodinná komédia, USA, SD, 101', 6 Eur

16.5 štv — **18:00 KASKADÉR /dabing/**
Vracia sa na scénu aj za ženou, ktorá mu chýbala
15 akčná komédia, USA, ČD, 128', 6 Eur

18.5 sob — **17:00 GARFIELD VO FILME**
Miluje lasagne a šlofík, no objaví sa jeho otec...
U anim. rodinná komédia, USA, SD, 101', 7 Eur
19:00 TAROT: KARTY SMRTI
Stávajú sa obeťami výjavov vyvešteného osudu
15 horor, USA, ST, 91', 7 Eur

19.5 ned — **16:00 GARFIELD VO FILME**
Miluje lasagne a šlofík, no objaví sa jeho otec...
U anim. rodinná komédia, USA, SD, 101', 7 Eur
18:00 KRÁĽOVSTVO PLANÉTY OPÍC
Opice sú dominantným druhom, ľudia žijú na periférii
12 akčné dobrodr. sci-fi, USA, ST, 138', 7 Eur

21.5 uto — **18:00 LESNÝ VRAH**
Podľa skutočných udalostí...
15 krimi dráma, ČR/SR, SV/ČV, 78', 6 Eur

22.5 str — **18:00 ZAKÁZANÁ TÚŽBA**
Príbeh vášne, ktorý sa nikdy nemal stať
18 romantická dráma, POL, ČD, 120', 6 Eur

23.5 štv — **18:00 SPIACI ÚČET**
Zdedený obraz odkryje temné tajomstvo rodiny...
12 historická dráma, SR, SV/ČV, 110', 6 Eur

24.5 pia — **19:00 FURIOSA: MAD MAX SÁGA**
Musí prežiť mnohé skúšky, aby našla cestu domov
15 dobrodružný akčný, AUS, ST, 148', 6 Eur

25.5 sob — **17:00 GARFIELD VO FILME**
Miluje lasagne a šlofík, no objaví sa jeho otec...
U anim. rodinná komédia, USA, SD, 101', 7 Eur
19:00 HÁVEĎ
Obyvatelia bytovky bojujú proti smrtiacim pavúkom
15 horor, FRA/USA, ČD, 106', 7 Eur

26.5 ned — **16:00 FANTASTICKÁ TROJKA**
11r dedič Dona Quijota stále ochraňuje ich mesto
7 dobr.anim.komédia, NEM/ARG, SD, 87', 7 Eur
18:00 BACK TO BLACK
Život Amy Wihehouse v zásade ovplyvnili 2 ľudia...
18 životopis.hudobný, USA/VB, ST, 123', 7 Eur

AUDIO VIZUÁLNY FOND · žiar nad hronom · Nemak · mskc žiar nad hronom

Žiarski gymnazisti získali so svojím projektom viacero ocenení

V utorok 16. apríla sa v priestoroch slávnostnej auly Ekonomickej fakulty UMB uskutočnil Festival podnikavosti pod záštitou organizácie Rozbehni sa!, Banskobystrického samosprávneho kraja a Dobrého kraja, Rozvojovej agentúry BBSK. V projekte sa so svojím nápadom prezentovali aj študenti Gymnázia Milana Rúfusa v Žiari nad Hronom.
Festival bol vyvrcholením 9-mesačného vzdelávania stredoškolákov v oblasti podnikavosti, v rámci ktorej BBSK spolupracuje s iniciatívou Rozbehni sa! už od roku 2019. Program odštartoval začiatkom školského roka 2023/2024, a to sériou poldenných workshopov pre 25 škôl, na ktorých študenti krok po kroku spoznali proces od vymyslenia nápadu cez tvorbu biznis modelu, prieskum konkurencie, cenotvorbu, zákaznícky prieskum a testovací web.

Aj z jednoduchého nápadu sa dokáže rozbehnúť úspešný projekt. Dôkazom toho sú študenti Gymnázia Milana Rúfusa v Žiari nad Hronom Patrik Hrabaj a Matúš Fajčík, ktorým sa 16. apríla na krajskej prezentácii nápadov, prihlásených do programu Rozbehni sa!, podarilo s nápadom 3 v 1 čaji získať niekoľko ocenení. Program pomáha mladým ľuďom rozbehnúť dobré nápady na podnikanie. Žiarski gymnazisti sa rozhodli skúsiť šťastie a absolvovali niekoľkotýždňové lekcie a sériu online stretnutí. Risk je zisk.

Študenti zo Žiaru nad Hronom nedali ostatným nápadom šancu a hneď po prezentácii si odniesli ocenenie - cenu publika za najlepší nápad. Porota sa ich rozhodla odmeniť grantom v hodnote 300 eur. Keď si chlapci mysleli, že to už nemôže byť lepšie, ešte netušili, čo ich čaká. Ich spolužiaci, Matej Kret a Matej Ťahúň, si pre účastníkov podujatia pripravili ochutnávku prémiového čaju. Taký záujem ale nikto nečakal! Ľudia stáli v radoch, aby tento jedinečný nápoj ochutnali a študenti žiarskeho gymnázia im ho naservírovali. Do pol hodiny sa minuli všetky zásoby, ktoré si na prezentáciu pripravili.

Z Banskej Bystrice tak odišli ako absolútni víťazi, s vypredanými zásobami a niekoľkými ponúknutými spoluprácami. Projekt teda pokračuje ďalej a nasledujúcim cieľom je poraziť konkurenciu na celoslovenskom kole v Bratislave.

GYM ZH
Foto: GYM ZH

Beh oslobodenia mesta 2024

V piatok 26. apríla sa v areáli Základnej školy na Jilemnického ulici uskutočnil 34. ročník Behu oslobodenia mesta. Celkovo sa podujatia zúčastnilo 305 pretekárov.
Pretekov sa zúčastnili školy: ZŠ na Ul. Dr. Janského, ZŠ na Ul. M. R. Štefánika a ZŠ na Jilemnického v Žiari nad Hronom, ZŠ s MŠ Š. Moysesa v Žiari nad Hronom, Gymnázium Milana Rúfusa v Žiari nad Hronom, Materská škola – elokované pracovisko na Rázusovej ul. v Žiari nad Hronom, Materská škola pri ZŠ s MŠ Š. Moysesa v Žiari nad Hronom, SZŠ Guliver Banská Štiavnica, ZŠ a MŠ Vyhne, ZŠ a MŠ Trnavá Hora a ZŠ Župkov.

Predškolský vek – MŠ chlapci, 100 m: *1. Dominik Tatár (cirkevná), 2. Maxim Neuschl (MŠ Rázusova), 3. Maxim Beňo (MŠ Rázusova)*

Predškolský vek – MŠ dievčatá, 100 m: *1. Vivien Regúlyová (MŠ Vyhne), 2. Karin Kotricová (MŠ Župkov), 3. Zoe Forgáčová (cirkevná)*

Chlapci 2018 – 2017, 150 m: *1. Eliáš Štefan Krčmárik (Dvojka), 2. Matiss Pitner (Dvojka), 3. Leonard Murín (Dvojka)*

Dievčatá 2018 – 2017, 150 m: *1. Laura Debnárová (Štvorka), 2. Sabina Sklenárová (Jednotka), 3. Lea Husáková (cirkevná)*

Chlapci 2016 – 2015, 750 m: *1. Marcus Skladan (Dvojka), 2. Sebastián Ševkov (ZŠ s MŠ M. Bielika, Župkov), 3. Dávid Kollár (cirkevná)*

Dievčatá 2016 – 2015, 750 m: *1. Ella Vanková (Štvorka), 2. Romana Sklenárová (Jednotka), 3. Larien Knošková (Jednotka)*

Chlapci 2014 – 2013, 750 m: *1. Jakub Briestenský (SZŠ Guliver BŠ), 2. Šimon Anguš (SZŠ Guliver BŠ), 3. Tobias Kanina (Jednotka)*

Dievčatá 2014 – 2013, 750 m: *1. Nela Šárniková (Jednotka), 2. Johanna Sklenková (Štvorka), 3. Nela Táborská (Jednotka)*

Chlapci 2012 – 2011, 1500 m: *1. Lukáš Pigula (Dvojka), 2. Martin Babjak (SZŠ Guliver BŠ), 3. Marcos Vuong (Štvorka)*

Dievčatá 2012 – 2011, 1500 m: *1. Ema Mišková (ZŠ s MŠ M. Bielika, Župkov), 2. Emma Jelžová (cirkevná), 3. Diana Čerťaská (Štvorka)*

Chlapci 2010 – 2009, 3000 m: *1. Benjamín Peszeki (Štvorka), 2. Tomáš Slaný (ZŠ s MŠ M. Bielika, Župkov), 3. Teodor Sklenka (Štvorka)*

Chlapci 2008 – 2007, 3000 m: *1. Samuel Kolár (cirkevná), 2. Adrián Dunka (Štvorka), 3. Martin Vanka (GYM ZH)*

Dievčatá 2008 – 2007, 4500 m: *1. Amelie Bárdiová (AK MŠK ZH), 2. Eliška Otipková (AK MŠK ZH), 3. Sára Šturmanová (GYM ZH)*

Svetový deň obezity – celoslovenská výtvarná súťaž pre základné školy

Úrad verejného zdravotníctva Slovenskej republiky, v spolupráci s regionálnymi úradmi verejného zdravotníctva a Skutočne zdravá škola realizovali 2. ročník celoslovenskej výtvarnej súťaže pre triedy základných škôl pri príležitosti Svetového dňa obezity.
Svetový deň obezity každoročne pripadá na 4. marec. Cieľom súťaže bolo poukázať na dôležitosť prevencie obezity. Prevencia obezity je pritom častokrát jednoduchá a účinná. Do svojho bežného dňa potrebujeme zaradiť zdravú výživu či dostatok pohybu. Netreba tiež zabúdať na kvalitný spánok či obmedzenie dlhého sedenia pri televízii,- telefóne alebo počítači.

Oddelenie podpory zdravia a výchovy k zdraviu pri RÚVZ v Žiari nad Hronom zozbieralo 44 výtvarných prác žiakov šiestich základných a dvoch špeciálnych základných škôl zo svojej spádovej oblasti: ZŠ s MŠ Š. Moysesa Žiar nad Hronom, ZŠ na Ul. M. R. Štefánika Žiar nad Hronom, ZŠ na Ul. Dr. Janského Žiar nad Hronom, ŠZŠ Hutníkov Žiar nad Hronom, ŠZŠ Banská Štiavnica, ZŠ Jozefa Horáka Banská Štiavnica, Spojená škola internátna Kremnica, ZŠ Pavla Križku Kremnica. Výtvarné práce bolo veľmi zaujímavé, žiaci využívali rôzne výtvarné techniky, vrátane maľby, kreslenia, koláže či lepenia. Téma súťaže pre rok 2024 znela - Ovocie a zelenina ako superhrdina.

Vyhodnotiť jednotlivé umelecké diela nebolo vôbec jednoduché, rozhodujúcim faktorom výberu bolo dodržanie hlavnej témy súťaže.

Tretie miesto súťaže regionálneho kola.

Víťazom sa stali žiaci 5. B zo Špeciálnej základnej školy v Žiari nad Hronom, na druhom mieste sa umiestnil kolektív žiakov 5. A zo Základnej školy na Ul. Dr. Janského v Žiari nad Hronom a tretie miesto získali žiaci 4. A zo Základnej školy Pavla Križku v Kremnici. Víťazné tímy získali ocenenie vo forme diplomu a vecné ceny od RÚVZ ZH a sponzorov. Hlavnému víťazovi držíme palce v celoslovenskom žrebovaní o hlavnú výhru. Všetkých 44 prác, ktoré sa zapojili v našom regióne, si môžete prezrieť na stránke RÚVZ Žiar nad Hronom.

Celý priebeh súťaže je možné sledovať na stránke uvzsr na Facebooku.

Oddelenie podpory zdravia a výchovy k zdraviu pri RÚVZ v Žiari nad Hronom

Víťaz súťaže regionálneho kola.

Staň sa policajtom

Okresné riaditeľstvo Policajného zboru v Žiari nad Hronom pripravilo pre študentov aktivity týkajúce sa náboru do policajného zboru, Ich cieľom bolo oboznámiť ich s činnosťou príslušníkov zboru, priebehom prijímacieho konania a benefitoch, ktoré zbor ponúka.
Aktivity sa uskutočnili na stredných školách v okrese Žiar nad Hronom, Žarnovica a Banská Štiavnica, v spolupráci s obvodnými oddeleniami policajného zboru, odborom kriminálnej polície a Okresným dopravným inšpektorátom v Žiari nad Hronom. Obohatené boli o ukážky služobnej činnosti a služobnej výstroje a výzbroje.

OR PZ ZH
Foto: OR PZ ZH

Ocenili viac ako 80 bezpríspevkových darcov krvi

V pondelok 29. apríla sa uskutočnilo slávnostné oceňovanie bezpríspevkových darcov krvi. Ocenenia si prevzali za niekoľkonásobné darovanie tej najvzácnejšej tekutiny.

Bronzovú plaketu prof. MUDr. Jana Janského, ktorá sa udeľuje za desať odberov, dostali:
Tibor Belányi, Žofia Bencová, Marián Bindas, Zuzana Borošová, Marián Čižniar, Monika Gajdošíková, Marián Grochal, Marek Halás, Vladimír Horváth, Ján Ivanič, Jakub Janek, Eva Klementová, Zuzana Kosejová, Tomáš Krč, Ľudmila Laktišová, Miroslav Mazúr, Jakub Medveď, Miroslava Mokrošová, Ľubomír Olajec, Marek Pogran, Ivan Priatka, Martin Sklenka, Janka Solovičová, Darina Šályová, Ľubomír Švarc, Branislav Vaš, Lukáš Vaš, Slavomír Vaš, Jana Wágnerová

Striebornú plaketu prof. MUDr. Jana Janského, ktorá sa udeľuje za dvadsať odberov, dostali:
Terézia Bahledová, Ladislav Balogh, Lotka Berčáková, Miriam Biela, Ľubomír Čakloš, Rastislav Grúber, Monika Hamadová, Tomáš Hanus, Ján Chalmovský, Michaela Juhaňáková, Jozef Koleda, Július Lepšík, Jozef Macko, Daniel Német, Libor Pacalaj, Jozef Palatický, Rudolf Pavľák, Jozef Poliovka, Pavol Rozinaj, Jana Sekáčová, Ľuboslava Úrazová, Michaela Úreková, Erika Zelina Ivanová, Marián Želiar

Zlatú plaketu prof. MUDr. Jana Janského, ktorá sa udeľuje ženám za tridsať a mužom za štyridsať odberov, dostali:
Matúš Angleta, Miloslava Brezianska, Alica Húšťavová, Zuzana Ivanová, Branislav Janek, Jozef Jurkemík, Ivan Kašša, Eva Kováčová, Peter Lukáč, Pavol Magula, Andrej Maslen, Ján Oravec, Zuzana Sojková, Marek Suchoň, Vladimír Taliga, Martin Tóth, Adriana Výrostková, Peter Zaťko, Veronika Závadská

Diamantovú plaketu prof. MUDr. Jana Janského, ktorá sa udeľuje ženám za šesťdesiat a mužom za osemdesiat odberov, dostali:
Marek Humený, Peter Chovan, Ľudevít Kosťov, Michal Ritter, Patrik Španko, Marián Štefaniček

Medailu prof. MUDr. Jána Kňazovického, ktorá sa udeľuje ženám za osemdesiat a mužom za sto odberov, dostali:
Róbert Mihál, Jozef Považan, Ivan Šimič

(lt)

Od ukončenia druhej svetovej vojny uplynulo 79 rokov

V týchto májových dňoch si svet pripomína víťazstvo nad fašizmom a ukončenie 2. svetovej vojny v Európe. Táto vojna začala 1. septembra 1939 a skončila kapituláciou nacistického Nemecka 8. mája 1945.
Druhá svetová vojna v Európe skončila, ale vojna pokračovala v Ázii až do septembrovej porážky fašistického Japonska. Tu prvýkrát v dejinách ľudstva bola v rámci vojenských operácií použitá atómová zbraň na mestá Hirošima a Nagasaki. Týmto činom svet vstúpil do atómového veku a postupne vo výzbroji veľmocí sú zbraňové jadrové systémy a ďalšie moderné zbrane hromadného ničenia. Táto vojna bol najničivejší vojnový konflikt doterajšej histórie ľudstva, ktorý si vyžiadal viac ako 60 miliónov mŕtvych a ďalších 35 miliónov bolo zranených a ostali poznačení na celý život.

Takmer celá Európa sa zmenila na ruiny a trvali roky, kým sa ju podarilo obnoviť a jej obyvateľstvo dosiahlo aspoň predvojnovú životnú úroveň. Porážkou Nemecka prestal existovať aj neľudský nacistický režim, postavený na zvrátenej ideológii rasovej nadriadenosti a nenávisti. V záujme svojej ideológie, nechal vybudovať početné koncentračné tábory, mnohé z nich sa stali fabrikami na likvidáciu ľudí, v iných boli milióny obyvateľov Európy vystavené neľudskému zaobchádzaniu a nútené k otrockej práci pre Nemeckú ríšu. V záujme historickej pravdy treba priznať, že Adolf Hitler mal svojich prívržencov a obdivovateľov aj v iných krajinách. Vlády týchto krajín ochotne a iniciatívnej preberali jeho ideológiu. Slovensko nebolo výnimkou, ale môže byť hrdé na to, že jeho obyvatelia sa dokázali so zbraňou v ruke postaviť proti takémuto vlastnému režimu a že sa Slovenské národné povstanie prihlásilo k protihitlerovskej koalícii. Občania Slovenska bojovali proti fašizmu v radoch spojeneckých armád. Za túto odvahu a obetavosť zaplatili mnohí svojim životom. Terajšie výročie je preto vhodnou príležitosťou uctiť si pamiatku tých, ktorí padli za víťazstvo v boji nad fašizmom, ako aj tých, ktorí sa terajšieho výročia nedožili. Občania Slovenska bojovali po boku vojakov Červenej armády ZSSR, keď z malej vojenskej jednotky v mestečku Buzuluk sa postupne rozrástol na armádny zbor. Vojaci slovenskej armády, ktorí odmietli bojovať proti ZSSR a prešli na stranu Červenej armády, bojovali spoločne. Slovenskí vojaci sa podieľali na bojoch na západnom fronte, vo Francúzsku, Veľkej Británii, ale bojovali aj v Ázii a Afrike. Tam všade sú pomníky a pomníčky na vojakov, Čechov a Slovákov, ktorí tam bojovali.

Spolu s odchádzajúcimi bojovníkmi sa niekedy zdá, ako keby odchádzala aj historická pamäť. Niekedy sa zdá, ako keby prechovávanie úcty a vďaky vojakom Červenej armády ZSSR nebolo pre niektorých vhodné na verejnosti vyjadrovať. Vytvára sa atmosféra, aby historická pravda sa postupne zmenila. S plynutím času sa začínajú objavovať historické fakty, ktoré spochybňujú samotné udalosti za 2. svetovej vojny a vychádzajú pohrobkovia fašizmu, ktorí umelo vytvárajú nové historické fakty. Pamäť národa je však taká, že fašizmus a nemecký nacizmus povraždil 6 miliónov občanov židovského pôvodu, z toho zo Slovenska okolo 60-tisíc.

Po potlačení povstania dochádzalo na Slovensku k vraždeniu a vypaľovaniu miest a obcí, umučeniu a zavraždeniu miliónov vojnových zajatcov, a hlavne vojakov Červenej armády. Historické fakty sa nedajú zmeniť. Slovensko oslobodili vojaci Červenej armády bývalého ZSSR. Pri oslobodzovaní padlo na Slovensku viac ako 64-tisíc červenoarmejcov. Spoločne s armádou ZSSR oslobodzovali Slovensko aj vojaci Kráľovskej rumunskej armády. V nemalej miere pri oslobodení Slovenska zohrali veľkú úlohu vojaci Československého armádneho zboru.

Od skončenia 2. svetovej vojny prešla Európa značným vývojom. Výsledkom je aj to, že z niekdajších nepriateľov sa stali spojenci, či už v rámci Európskej únie, alebo Severoatlantickej aliancie. Dovolím si vysloviť nádej, že tento kurz uzmierovania bude pokračovať aj naďalej a že celá Európa sa stane regiónom mieru, stability a pozitívneho vývoja. Z minulosti sa treba poučiť, ona je zároveň začiatkom dneška a zajtrajška. Nech táto spomienka na udalosti z 2. svetovej vojny vydrží v pamäti občanov Slovenskej republiky. To hlavné, prečo si pripomíname udalosti 2. svetovej vojny, je to, aby na ňu nezabudli tí, ktorí prídu po nás.

Jaroslav Bulko,
podpredseda ÚR SZBB
Ilustračná foto.

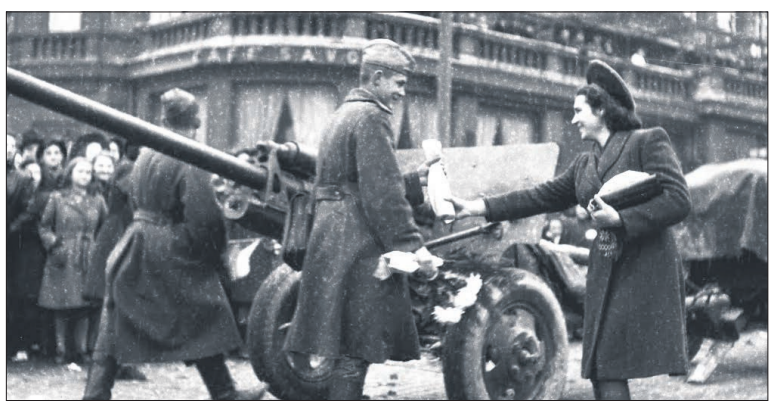

Slovensko – krásna zem

Slovami tejto krásne slovenskej piesne sa niesla atmosféra v Mestskom kultúrnom stredisku v Hriňovej dňa 9. apríla 2024. V týchto priestoroch sa konala Regionálna prehliadka speváckych súborov seniorov JDS 2024.
Prehliadky sa zúčastnilo osem speváckych súborov z okresu Detva, Žarnovica a Žiar nad Hronom. Okresnú organizáciu JDS Žiar nad Hronom zastupovali spevácke súbory Speváci Optimisti Žiar nad Hronom a speváci JDS Vyhne. Susedný okres Žarnovica zastupovali speváci z Orovnice a Tekovskej Breznice.

Už od rána sa vo vestibule kultúrneho strediska schádzali speváci seniori s divákmi zo svojich okresov, vrátane primátorov a starostov obcí a miest. Všetkých prítomných privítal, a poprial umelecký zážitok, primátor mesta Hriňová.

A veru, bolo čo počúvať a ešte viac sa pozerať. Nie nadarmo sa hovorí, že hudba sprevádza človeka od narodenia po smrť. Je spoločníkom ľudí v radosti, ale aj vo chvíľach bolesti a smútku, v čase víťazstva, prehry a sklamania. Pieseň otvára srdcia, spája ľudí bez ohľadu na národnosť, vyznanie a farbu pleti. V minulosti mamičky uspávali dieťa krásnymi piesňami, ktoré sa naučili od svojich mám a starých mám. Pieseň Mama to vie, v duchu jej textu: Slovenské mamičky, učte deti slovenské pesničky. Seniori takto vychovávali svoje deti a dnes svoju lásku a piesne venujú svojim vnúčatám.

Piesne, ktoré odzneli v sále kultúrneho strediska, boli hymnické, veselé, smutné, oslavujúce život, lásku, piesne, ktoré zmierňujú bolesť a utrpenie. Seniori dokazujú, že spev, ktorý dostali do vienka, a to, čo ich naučili ich mamky, s radosťou, a najmä s hrdosťou, šíria ďalej. Prítomní diváci sa zhodli v jednej veci - všetky seniorské súbory si zaslúžia naše poďakovanie a úctu za to, že šíria slovenskú pieseň vo svojom blízkom aj ďalekom okolí.

Potom, ako dozneli posledné tóny piesní, ktorými ukončili regionálnu prehliadku, boli odovzdávané všetkým súborom pamätné listy, kvety a darčeky. Človek má rôzne túžby a niektoré môže realizovať prostredníctvom hudby a umenia. Diváci a všetci účastníci mohli aspoň v tento všedný deň poznať čaro a hĺbku umenia hudby a spevu. Vďaka všetkým súborom za šírenie tradície našich predkov, veď ako sa hovorí - národ, ktorý nepozná svoju minulosť, nemá ani svoju budúcnosť. A ľudová pieseň patrí k tomu najkrajšiemu, čo sa nám zachovalo z minulosti ľudu a čo nám hovorí o ich živote v predchádzajúcich storočiach.

Jaroslav Bulko

Viete, aký je proces recyklácie elektroodpadu?

Na Slovensku sa vyzbiera približne 8,5 kilogramu elektroodpadu na jedného obyvateľa ročne. Výrobcovia elektronických zariadení však upozorňujú, že stále existuje časť elektroodpadu, ktorá nevstupuje do oficiálnych štatistík.
V roku 2020 sa na slovenský trh uviedlo vyše 86-tisíc ton elektrozariadení. V tom istom roku sa vyzbieralo približne 46-tisíc ton elektroodpadu. Z tohto množstva elektroodpadu sa zhodnotilo približne 43 550 ton (94,06 %), recyklovalo a pripravilo sa na opätovné použitie 43 240 ton elektroodpadu (93,42 %).

Na Slovensku máme momentálne deväť organizácií zodpovednosti výrobcov pre elektrozariadenia a jedného výrobcu, ktorý si plní vyhradené povinnosti individuálne. Práve tieto subjekty sú zodpovedné za nakladanie s elektroodpadom a prostredníctvom zmluvných vzťahov zabezpečujú zber, prepravu a spracovanie elektrooodpadu v 21 zariadeniach. Systém rozšírenej zodpovednosti výrobcov prináša výsledky, pochvaľujú si ho výrobcovia a tiež samosprávy.

Veľké domáce spotrebiče

Táto kategória zahŕňa zariadenia, ako sú práčky, sporáky, umývačky a sušičky. Prvá etapa recyklácie je dekontaminácia: káble a ďalšie elektrické komponenty sú odstránené. Predradníky, plasty, zlúčeniny železa a iných kovov sú od seba oddelené a vyseparované. Tieto materiály sú potom odoslané na ďalšie spracovanie a využitie.

Spätne získané materiály: *káble, betón, kondenzátory, plasty, železné kovy, neželezné kovy*

Chladiace zariadenia

Táto skupina výrobkov zahŕňa chladničky, mrazničky a všetky zariadenia obsahujúce chladiace zariadenia, ako sú chladiče vody. Niektoré spotrebiče obsahujú tiež chladivá plynov klasifikovaných ako látky poškodzujúce ozónovú vrstvu (freóny), ako sú chlórfluórované uhľovodíky (CFC), čiastočne fluórové uhľovodíky (HFC) a hydro-chlórofluorokarbóny (HCFC), ktoré sú už zakázané. Tieto plyny sú zachytené a spracované v špecializovaných recyklačných zariadeniach. Spracovanie chladiacich zariadení zahŕňa rad procesov: dekontaminácia kompresorov a spracovanie izolačnej peny na získanie olejov (kompresory) a freónov (kompresory a izolačná pena). Vyseparované kovy a plasty z procesu drvenia sú znovu použité pre nové produkty. Olej a freóny sú likvidované v špecializovanom spracovateľskom procese.

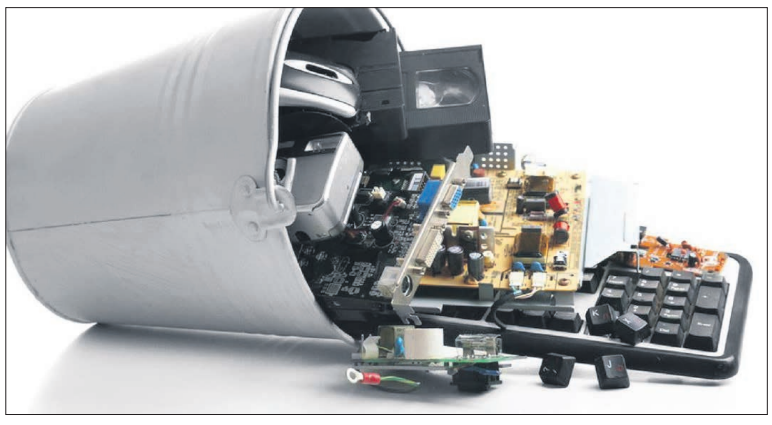

Spätne získané materiály: *plyny, olej, pena, plasty, železné kovy, neželezné kovy*

Zobrazovacie zariadenia

Zobrazovacie zariadenia zahŕňajú katódové trubice (nájdené v pôvodných televízoroch a počítačových monitoroch) a TV a monitory s plochou obrazovkou, ako je plazma a displeje z tekutých kryštálov (LCD).

Katódové trubice (CRT) obsahujú nebezpečný fosforový prášok, olovnaté sklo, meď a iné vzácne kovy. Tieto materiály môžu byť opätovne použité k výrobe nových produktov. Sklo z panelu a katódovej trubice sa tiež zhodnocuje. Povlak zo skla sa odstráni a sklo sa vyčistí pre ďalšie použitie.

Väčšina LCD televízorov používa ortuťové lampy na rozsvietenie obrazovky. Kvôli odstráneniu lámp sa musí prístroj demontovať pred spracovaním LCD obrazovky. Výskum prebiehajúci v súčasnej dobe hľadá účinnejšie, automatizované riešenia tohto procesu.

Spätne získané materiály: *železné kovy, neželezné kovy, skelet a elektronika, dosky plošných spojov, olovené sklo, neolovené sklo*

Malé domáce spotrebiče

Toto je najzložitejší prúd elektroodpadu z hľadiska širokej škály materiálov, ktoré môžu byť zhodnotené: drevo, kov, plast, sklo a lepenka.

Do tejto kategórie patria: zariadenia na upratovanie (napr. vysávače, stroje na čistenie kobercov atď.), šitie, tkanie, žehlenie, zariadenia používané v kuchyni (napr. hriankovače, fritézy, mlynčeky, kávovary, elektrické nože), spotrebiče pre starostlivosť o telo (napr. na strihanie vlasov, sušenie vlasov, čistenie zubov, holenie atď.), informačné technológie (napr. počítače, tlačiarne, myši, klávesnice), spotrebná elektronika (napr. CD, DVD, MP3 prehrávače, fotoaparáty, kamery, slúchadlá, reproduktory, elektrické hudobné nástroje), elektrické nástroje (napr. vŕtačky, píly), elektrické hračky (napr. vláčiky, autodráhy atď.) a iné.

Tieto spotrebiče sú zomleté a plasty sú oddelené od kovov. Počiatočná dekontaminácia zahŕňa odstránenie atramentových tonerov, kaziet, batérií a káblov.

Spätne získané materiály: *káble, hodnotné materiály, odpad, individuálne materiály, železné kovy, neželezné kovy, plasty*

Žiarivky

Táto kategória zahŕňa lineárne a kompaktné žiarivky, výbojky a LED svetelné zdroje. Pôvodné žiarovky a halogénové svetlá nie sú klasifikované ako OEEZ.

Svietidlá sú drvené a prané alebo spracovávané v tlakových nádobách. Špecializované stroje sa používajú na odstránenie nebezpečnej ortuti a fosforu. Zostávajúci materiál je následne triedený medzi sklo, kovy a plasty.

Spätne získaný fosforový prášok a ortuť môžu byť znovu použité na výrobu nových žiariviek. Drvené sklo možno použiť pre výmurovky pecí, alebo, ak je dostatočne čisté, na výrobu nových žiariviek. Hliníkové koncovky sú roztavené a iné kovy sú recyklované.
Spätne získané materiály: *železné kovy, neželezné kovy, ortuť*

Batérie a akumulátory

Batérie a akumulátory sú zdroje elektrickej energie vyrobenej priamou premenou chemickej energie. Skladajú sa z jedného alebo viacerých primárnych (nedobíjateľné B&A), alebo z jedného alebo viacerých sekundárnych článkov (dobíjateľné B&A).

Väčšina typov batérií obsahuje toxické ťažké kovy ako nikel, kadmium a ortuť. Všetky tieto kovy možno získať späť a znovu použiť.

Recyklácia batérií je priaznivá pre životné prostredie, pretože zamedzuje skládkovaniu, kde môžu ťažké kovy unikať do pôdy, čo spôsobuje znečistenie vody a pôdy a ohrozenie živočíšneho a rastlinného života. Ak sa batérie spaľujú spolu s domovým odpadom, ťažké kovy, ktoré sú ich obsahom, spôsobujú znečistenie ovzdušia.

Spätne získané materiály: *plasty, kovy, kyseliny, olovo, mangán, zinok, kobalt, ortuť, kadmium, nikel*

Zdroj: Ministerstvo životného prostredia SR, sewa.sk

Vyradené elektrospotrebiče nepatria do komunálneho odpadu!

Na Slovensku sa ročne vyprodukujú tisíce ton odpadu z elektrozariadení. Veľká časť z nich končí na skládkach alebo vo voľnej prírode. Väčšina vyradených elektrospotrebičov sa však dá recyklovať a opätovne využiť pri výrobe ďalších výrobkov.
Odovzdaním starého elektrospotrebiča na zberný dvor, do predajne elektrospotrebičov alebo do špeciálnej nádoby na elektroodpad sa zabezpečí jeho ekologická recyklácia.

Červeno-biele stacionárne kontajnery sú špeciálne zberné nádoby na veľmi malý elektroodpad, batérie a akumulátory. Sú umiestnené na stanovištiach kontajnerov pre separovaný zber spolu s ďalšími nádobami na plast, sklo, papier a ostatné.

Recyklácia významne šetrí prírodné zdroje a životné prostredie!

Viete, že až 80 % materiálu z mobilného telefónu je možné opätovne využiť? Drahé kovy používané pri výrobe telefónov je možné získať lacnejšou, a najmä k prírode šetrnejšou recykláciou. Napríklad ťažba jedného gramu zlata generuje zároveň aj tri tony odpadu, pričom rovnaké množstvo zlata je možné získať recykláciou len dvadsiatich deviatich mobilných telefónov.

Čo patrí do červeno-bieleho kontajnera

- *Všetka spotrebná elektronika, vrátane príslušenstva. Napríklad videoprehrávače, DVD prehrávače, rádioprijímače, hi-fi veže, magnetofóny, domáce kiná, reproduktory, diaľkové ovládače, slúchadlá a podobne.*
- *Videokamery, digitálne a analógové fotoaparáty, vrátane príslušenstva. Napríklad objektívy, blesky...*
- *Malé elektrické a elektronické hudobné nástroje.*
- *Výpočtová technika. Napríklad drobné počítače, notebooky, netbooky, karty, optické mechaniky, myši, klávesnice.*
- *Faxy a záznamníky.*
- *Telefónne prístroje: klasické, bezdrôtové, mobilné.*
- *Tlačiarne, malé stolné kopírky.*
- *Kalkulačky.*
- *Herné konzoly, videohry, vrátane ovládačov – joysticky, gamepady.*
- *Elektrické hračky. Napríklad autodráhy, vláčiky, RC modely.*
- *Batérie a akumulátory.*
- *Iné elektrospotrebiče, ktoré sa do nádoby zmestia.*

Do kontajnera nepatria

- *monitory, televízory, žiarivky, výbojky*

Rozmiestnenie červeno – bielych zberných nádob v meste:

1. Ul. A. Štefanku
- pri stojisku zberných nádob č. 094

2. Hviezdoslavova ulica 57
- pri stojisku č. 039

3. Ul. M. R. Štefánika - na parkovisku pri II. ZŠ, pri mliečnom automate

4. Nám. Matice slovenskej
- vo dvore medzi stojiskami č. 080 a č. 081

5. Rudenkova ulica
- pri spoločnosti STAVIT

6. Sládkovičova ulica 491/6
- vedľa stojiska č. 003

7. Bernolákova ulica
- vedľa stojiska č. 016, blízko I. ZŠ

8. Svitavská ulica - parkovisko

POĎAKOVANIE

Ďakujeme všetkým príbuzným, priateľom a známym, ktorí na poslednej ceste odprevadili našu drahú mamu, starú mamu, prastarú mamu a sestru **Boženu Mandákovú**, ktorá nás navždy opustila dňa 2. apríla 2024 vo veku 77 rokov.

Ďakujeme tiež za prejavy sústrasti a kvetinové dary, ktorými ste sa snažili zmierniť náš hlboký žiaľ.

S úctou smútiaca rodina.

SPOMIENKA

Keby sa dalo zavolať do neba, ako smutno je bez teba. Keby sa dalo vrátiť čas, pohladiť, počuť tvoj hlas, stretnúť sa s tebou zas.

Dňa 4. mája sme si pripomenuli 10 rokov od smutnej chvíle, keď nás navždy opustil náš drahý **Anton Víťazko**.

Tí, ktorí ste ho poznali, spomínajte spolu s nami.

S láskou spomína manželka s rodinou.

SPOMIENKA

Tak tíško odišla duša tvoja. Nestihol si povedať: zbohom, rodina moja. Ďakujeme ti za tvoju dobrotu, lásku a úsmev, ktoré si rozdával.

Dňa 29. apríla sme si pripomenuli 9 rokov, čo nás náhle opustil náš drahý manžel, otec, brat, starý otec a prastarý otec **Viktor Obertáš**.

Za tichú spomienku všetkým, ktorí nezabudli, ďakujeme.

Smútiaca rodina.

SPOMIENKA

Čas plynie, smútok zostáva, tá strata v srdci bolieť neprestáva.

Dňa 30. apríla 2024 uplynuli 4 roky, kedy nás opustil náš drahý manžel a otec **Dušan Andrašovský.**

Tí, ktorí ste ho poznali, spomínajte spolu s nami.

S láskou spomínajú manželka a synovia.

SPOMIENKA

Očiam si odišiel, v srdci zostal...

Dňa 12. mája si pripomenieme tretie smutné výročie odchodu a 13. mája nedožitých 70 rokov nášho drahého **Emanuela Nárožného**. Venujte mu spolu s nami tichú spomienku.

Tak veľmi chýbaš...

Smútiaca rodina.

SPOMIENKA

Ten, kto ťa poznal, spomenie si, ten, kto ťa mal rád, nezabudol.

Dňa 23. mája si pripomíname 20 rokov od smutnej chvíle, keď nás navždy opustil náš drahý brat **František Karvaš**.

Tí, ktorí ste ho poznali, spomeňte si spolu s nami.

Spomína sestra Mária s rodinou.

SPOMIENKA

Čas plynie, ako tichej rieky prúd, kto vás mal rád, nemôže zabudnúť. Tak ako voda svojim tokom plynie, krásna spomienka na vás nikdy nepominie.

Dňa 28. marca sme si pripomenuli 31 rokov od smutnej chvíle, keď nás navždy opustil náš drahý otec, svokor, starý otec a švagor **Jozef Dubravec**, ktorý by sa dňa 4. júna dožil 100 rokov a dňa 2. apríla uplynulo 8 rokov od smutnej chvíle, keď nás navždy opustila naša drahá mama, svokra, stará mama, sestra a švagriná **Františka Dubravcová**.

Spomínajú synovia Jozef a Pavol s rodinami.

Tí, ktorí ste ich poznali, spomeňte si s nami.

SPOMIENKA

Keby sa tak dal vrátiť čas, pohladiť tvoju tvár a počuť tvoj hlas... Chýbaš nám každý deň, ale v srdci každého z nás svoje miesto máš.

Dňa 13. apríla uplynul rok od smrti našej milovanej maminy, starkej, prastarkej a svokry **Júlie Kmeťovej**.

Venujte jej tichú spomienku spolu s nami.

S láskou spomína celá rodina.

SPOMIENKA

Smútime, no necháme ťa tíško spať, čo bolo súdené, muselo sa stať.

Dňa 30. apríla sme si pripomenuli dvanáste výročie od smutnej chvíle, keď nás navždy opustil náš milovaný manžel, otec a starý otec **Anton Mihálka**.

Tí, ktorí ste ho poznali, venujte mu tichú spomienku.

S láskou spomína smútiaca rodina.

SPOMIENKA

Tí, ktorých milujeme, neodchádzajú, kráčajú pri nás každý deň...

Dňa 28. apríla sme si pripomenuli 6 rokov od smutnej chvíle, keď nás navždy opustil náš drahý manžel, otec a starý otec **Jozef Koka**.

Tí, ktorí ste ho poznali, spomínajte s nami.

S láskou spomína smútiaca rodina.

SPOMIENKA

Nezomiera ten, kto žije v našich srdciach.

Dňa 2. mája sme si pripomenuli 39. výročie od smutnej chvíle, keď nás navždy opustil náš drahý manžel, ocko a deduško **Štefan Gašparík** zo Žiaru nad Hronom.

S úctou spomína manželka Jožka, syn Dušan s rodinou a dcéra Monika s rodinou.

Tí, ktorí ste ho poznali, spomínajte s nami.

SPOMIENKA

Kto žije v srdciach svojich milých, nie je mŕtvy, je len vzdialený.

Dňa 8. mája uplynie desať rokov od chvíle, kedy nás navždy opustil manžel, otec a starý otec **Silvester Vrtík** vo veku 57 rokov.

Tí, ktorí ste ho poznali, venujte mu, prosím, tichú spomienku.

S láskou spomína smútiaca rodina.

SPOMIENKA

Úsmev mal na perách, dobrotu v srdci, lásku v duši...

Dňa 19. apríla 2024 sme si pripomenuli 1. výročie úmrtia nášho otca, starého a prastarého otca, brata, švagra a priateľa **Alexandra Čakloša**.

Ďakujeme za tichú spomienku.

Dcéra a syn s rodinami, sestra, brat a ostatná smútiaca rodina.

SPOMIENKA

Čas plynie a nevráti, čo vzal. Zostali len spomienky a žiaľ.

Dňa 8. mája 2024 si pripomíname 10. výročie úmrtia nášho drahého **Petra Macejáka**.

S láskou spomína celá rodina a spolupracovníci.

SPOMEŇTE SI NA SVOJICH BLÍZKYCH SPOLU S NAMI

Žiarčania víťazmi Memoriálu Jana Urbaczkého

VOLEJBAL - VETERÁNI

V sobotu 20. apríla sa v hale STARS uskutočnil volejbalový turnaj Memoriál Jana Urbaczkého. Turnaj bol pre pozvané tímy a zúčastnilo sa ho celkovo osem tímov.

Začínalo sa dopoludnia a hralo sa v dvoch skupinách. V skupine A nastúpili štyri veteránske tímy. Skupina A sa hrala na dva hrané sety a diváci videli neuveriteľné nasadenie, dlhé výmeny a výborný volejbal. Zápasy boli naozaj vyrovnané a konečné poradie je:

1. Veteráni Žiar nad Hronom
2. Veteráni Třinec
3. VK Ropice
4. Žilina

Kategórie mix sa zúčastnili tiež štyri tímy. Aj v skupine B sa hralo na dva víťazné sety. Zápasy boli napínavé a o výsledkoch niektorých musel rozhodovať až tretí skrátený set. Konečné poradie v kategórii je:

1. Prašivá A
2. Legendy
3. Prašivá B
4. To je jedno!

Zdroj: www.tjztrinec.cz
Foto: TJ TZ Třinec

Denis Kozár bronzový

CYKLISTIKA

V Dudinciach v sobotu 27. apríla kritériom a v nedeľu 28. apríla pretekmi jednotlivcov v kopcoch v okolí Krupiny pokračoval Slovenský pohár v cestnej cyklistike. Naši pretekári vybojovali dve pódiové umiestnenia.

V sobotu sa darilo Sofii Imrišovej, ktorá skončila na druhom mieste v kategórii mini. Mladší žiak Denis Kozár po peknom výkone vybojoval 5. miesto. Žiačka Agáta Peszekiová finišovala na výbornom 4. mieste.

V nedeľu na kopcovitej trati v okolí Krupiny, so stúpaním na Senohrad, sa vo všetkých kategóriách pelotón poriadne roztrhal. Výborne išiel Denis Kozár, ktorý prišiel do cieľa na výbornom 3. mieste a nestačil nestačil iba na víťaza J. Stana ŠK Topoľčianky a druhého N. Galoviča z CYS Akadémie P. Sagana. Žiačka Agáta Peszekiová v záverečnom špurte obsadila 6. miesto. Starší žiak Benjamin Peszeki skončil na 8. mieste, kadet Tadeáš Rybanský si vybojoval rovnako 8. miesto. Junior Alex Antal v spoločnej kategórii s mužmi na 130 km došpurtoval na 8. mieste medzi juniormi.

CK MŠK ZH
Foto: CK MŠK

Linda Majerčíková postúpila vo svetovom rebríčku U19

STOLNÝ TENIS

Mladí stolní tenisti z MŠK Žiar nad Hronom absolvovali opäť súťažný víkend v dňoch 20. a 21. apríla. V kategórii najmladšieho žiactva mali mládežníci poslednú šancu kvalifikovať sa na májové Majstrovstvá SR 2024.
Tončo a Žilák z MŠK Žiar nad Hronom súťažili v kategórii najmladších žiakov na turnaji vo Vrútkach, kde sa zišlo 76 chlapcov. Naši zástupcovia ochutnali prvýkrát turnaj Slovenského pohára mládeže vo svojej vekovej kategórii. Obidvaja odohrali v skupinách po tri zápasy, kde sa im ale nepodarilo zvíťaziť, a tak do ďalšej vyraďovacej časti turnaja nepostúpili. Určite to ale pre nich bola cenná skúsenosť a snáď motivácia posunúť sa ďalej.

Šesťdesiatšesť dievčat sa zišlo na svojom turnaji SPM najmladších žiačok v Bojničkách. „Tu sme vkladali svoje nádeje do Doroty Debnárovej, ktorá bola pred turnajom v slovenskom rebríčku na 22. pozícii, čo ešte zaisťovalo účasť na M-SR 2024 (24 hráčok). Debnárová začala turnaj skvele, keď dokázala v 5-člennej skupine poraziť všetky svoje štyri súperky, a tak do ďalšej časti turnaja postúpila z 1. miesta v skupine," informuje Jozef Barniak, prezident klubu s tým, že v semifinále žreb prisúdil Debnárovej hráčku z Tvrdošína, Sáru Škumátovú: „Zápas bol herne vyrovnaný, ale pevnejšie nervy mala v závere Škumátová, ktorá nakoniec zvíťazila 3:2 a zaistila si tým postup medzi 16 najlepších na turnaji a tiež predpoklad účasti na M-SR 2024. V konečnom hodnotení obsadila Dorotka pozíciu 25. - 32., čím jej tesne ušla účasť na M-SR 2024, keď skončila v rebríčku na 27. mieste so stratou štyroch bodov na 24. pozíciu." Dorota Debnárová si to bude môcť ešte vynahradiť v budúcej sezóne, keď ešte stále bude najmladšia žiačka.

Naši starší žiaci, bratia Ďuríčkovci, Očovan a Kováč, súťažili v kvalifikácii družstiev o postup na M-SR 2024, kde sa v máji zúčastní najlepších osem družstiev starších žiakov zo Slovenska. „Súpermi našich chlapcov boli postupne družstvá z Tomášoviec, Ružomberka a Čadce. S družstvom Tomášoviec sme v domácej baráži Banskobystrického kraja uspeli víťazstvom 3:2, a tak sme opäť predpokladali tuhý boj s rozhodnutím v štvorhre. Kováčovi s Ďuríčkom sa však nepodarilo zopakovať úspech z Kalinova a po prehre 2:3 v štvorhre sme nakoniec zápas s Tomášovcami prehrali 1:3," dopĺňa informácie Jozef Barniak.

Naši zástupcovia podali bojovné výkony aj v ďalších zápasoch s Ružomberkom

a Čadcou, keď dokázali súperom ukoristiť po jednom víťaznom zápase, ale celkové výsledky z obidvoch stretnutí vyzneli v prospech našich súperov 3:1. Na M-SR 2024 tak postúpili družstvá z Ružomberku a Tomášoviec.

Na turnaji WTT Youth Contener v Luxembursku Majerčíková medzi najlepšími

Viac radosti nám ale priniesla Linda Majerčíková, ktorá sa zúčastnila kvalitne obsadeného turnaja WTT Youth Contender v Luxemburgu. „Linda štartovala v kategórii U19, kde sa zišlo 50 dorasteniek. O kvalite turnaja svedčila účasť mladých reprezentantiek z Číny (5 hráčok) a Kórei. Naša hráčka mala možnosť už v skupine okúsiť úroveň mládežníckeho stolného tenisu v Číne, keď jej žreb pridelil do skupiny hráčku z Číny, Yang Huize a spolu s ňou ešte Maďarku Judit Nagy. Mladá Číňanka zdolala Lindu hladko 3:0, a tak sa o druhej postupujúcej zo skupiny rozhodovalo v Slovensko - Maďarskom súboji. Zápas to bol veľmi vyrovnaný a nervy drásajúci, keď sa súperky aj v piatom rozhodujúcom sete striedali vo vedení. Šťastie sa nakoniec priklonilo na Lindinu stranu a po víťazstve 13:11 v piatom sete, a celkovom 3:2 na sety, sa Linda mohla tešiť z postupu medzi 32 najlepších aj svetových hráčok v kategórii U19," približuje Jozef Barniak. Aby žiarska hráčka Číňaniek nemala málo, tak jej žreb v pavúku prisúdil ďalšiu - Zhao Wangqi, s ktorou prehrala 0:3. „Lindine obidve čínske premožiteľky sa stretli v semifinále turnaja, kde bolo čisto čínske zastúpenie (4 hráčky). Turnaj bol určite pre Lindu nezaplatiteľnou skúsenosťou a ktovie, či sa ešte za dva dni bude môcť stretnúť v zápasoch s dvomi čínskymi hráčkami. Okrem získanej skúsenosti sa určite posunie dopredu vo svetovom rebríčku U19, čím urobí radosť sebe aj trénerom," hodnotí na záver Jozef Barniak.

Ďalší program Stolnotenisového klubu

22. apríla o 17.00 hod. telocvičňa ZŠ, Ul. Dr. Janského: 1. kvalifikačný zápas o postup do 1. ligy SSTZ medzi MŠK Žiar A a družstvom Nižná C

27. apríla M-SR 2024, mladšie žiactvo v Bratislave: nominácia za MŠK Žiar nad Hronom Ema Murínčeková

28. apríla Hliník nad Hronom: Majstrovstvá BB kraja v kategórii dorast

28. apríla o 10.00 hod. Nižná, odvetný 2. kvalifikačný zápas o postup do 1. ligy SSTZ medzi Nižná C a MŠK Žiar A

(r)
Foto: SteK MŠK ZH.

Slovan B sme zdolali, na Myjave bodoval súper

FUTBAL – MONACOBET LIGA

25. kolo:
FK Pohronie - ŠK Slovan Bratislava B 2:1 (1:0)

Góly: 15. Mazan, 65. Horvát - 55. Božík.

FK Pohronie: *Jurička – Jatta, Tatar, Straňák, Jokkel, Mazan (C), Lupták, Bonsu, Horvát, Lovyniuk, Pekár. Náhradníci: Šemrinec, Kujabi, Kupčík, Kambi, Barbora, Sambou, Mašlej, Jakab, Schlossár.*

Prvú príležitosť na otvorenie skóre sme si vytvorili v 4. minúte, keď sme sa dostali k štandardnej situácii. S centrovanou loptou do pokutového územia si ale defenzíva belasých poradila.
Na opačnej strane sa hostia dostali ku strele z pravej strany, ale Jurička s ňou nemal väčšie problémy. V 10. minúte vnikol do pokutového územia Horvát, hostia však jeho strelu odvrátili na rohový kop. O päť minút neskôr našiel Pekár výborným centrom Mazana, ktorý vnikol do pokutového územia po pravej strane a nedal šancu brankárovi Trnovskému, 1:0. V 25. minúte Mazan centroval pred bránu, kde Horvát len o kúsok minul hosťujúcu bránu. Pekár sa uvoľnil na hranici pokutového územia, ale jeho strelu skúsený Trnovský zneškodnil. Vzápätí brankár Jurička vytiahol výborný zákrok po strele Božíka. V nadstavenom čase prvého polčasu spálil obrovskú gólovú príležitosť Jokel, ktorého tutovku bravúrnym zákrokom zneškodnil Trnovský.

Hostia nastúpili do druhého polčasu mimoriadne aktívne a v úvodných minútach nás zvierali v predbránkovom priestore. V 55. minúte brankár Jurička vybehol z pokutového územia, ale loptu odkopol len k nabiehajúcemu Božíkovi, ktorý následne vyrovnal na 1:1. Radosť hostí však trvala len necelých 10 minút. Pekár ideálne vysunul Horváta, ktorý sa v ťažkej situácii pretlačil cez Habodazsa a strelou popri Trnovskom zvýšil na 2:1. Zakrátko si Horvát s Habodaszom šprintérsky súboj zopakovali. Kapitán Slovana rukami stiahol rýchlejšieho Horváta a bol za to „odmenený" červenou kartou. Výsledok ešte mohol prikrášliť v záverečných minútach zápasu Kujabi, ktorý v rýchlom protiútoku stroskotal na Trnovskom. V nadstavenom čase rovnako skončilo aj zakončenie Barboru. Záver zápasu sme si postrážili a potešili sme sa z druhého domáceho víťazstva v rade.

26. kolo:
Spartak Myjava - FK Pohronie 2:1 (1:1)

Góly: 23. Castellano, 53. Sylla – 30. Tatar.

FK Pohronie: *Jurička – Jatta, Straňák, Kupčík, Jokel, Kambi, Barbora, Mazan (C), Lovyniuk, Horvát, Pekár. Náhradníci: Šemrinec, Kujabi, Sambou, Tatar, Mašlej, Dos Santos.*

Myjava, ktorá na jar ešte doma neprehrala, potvrdila svoju formu.
Do vedenia sa dostala v 23. minúte, keď pokutový kop premenil španielsky legionár Castellano. Do zápasu sme sa vrátili o necelých sedem minút, keď sa do listiny strelcov premiérovo zapísal Filip Tatar. V druhom polčase sa domáci dostali opäť do vedenia, keď sa presadil ďalší legionár, Senegalčan Sylla. Na druhý gól sme už napriek dobrému výkonu odpovedať nedokázali a z Myjavy sme sa tak vrátili bodovo naprázdno,

27. kolo:
FK Pohronie - FC ŠTK 1914 Šamorín 2:0 (1:0)

Góly: 35. Mazan, 50. Mazan (PK).

FK Pohronie: *Jurička – Jatta, Tatar, Straňák, Jokel, Kambi, Barbora, Mazan (C), Lovyniuk, Horvát, Pekár. Náhradníci: Šemrinec, Dos Santos, Bonsu, Kupčík, Schlossár, Lupták.*

Prvú veľkú príležitosť na zmenu skóre videli diváci v piatej minúte. Horvátovu hlavičku bravúrnym zákrokom vytiahol zo šibenice brankár Filipe. Na opačnej strane sa vyznamenal Jurička, ktorý v náročnej situácii vyškriabal loptu padajúcu za jeho chrbát.
Z prvého gólu sa diváci potešili v 35. minúte. Nakopávaná lopta vysunula do rýchleho protiútoku Petra Mazana, ktorý oklamal vybehnutého brankára hostí a poľahky poslal Pohronie do vedenia, 1:0.

Do druhého polčasu sme vstúpili aktívne a už po piatich minútach hry sme po faule Baeza zahrávali pokutový kop. K lopte sa postavil kapitán Peter Mazan a bez zaváhania pridal svoj druhý gól v zápase, 2:0. Vzápätí mohol Šamorín vrátiť do zápasu Krivokapić, ale jeho strelu do odkrytej brány vynikajúcim sklzom zablokoval Jatta. Hostia si v závere vytvorili tlak, s cieľom streliť kontaktný gól. Najbližšie k tomu boli pri strele Leginusa, ktorý ale iba opečiatkoval ľavú žrď. Záver zápasu sme si postrážili a po výbornom výkone sa tešíme z ďalšieho víťazstva.

FK Pohronie
Foto: FK Pohronie, ilustračné

Iba 5-ročný karatista Paľko Siekela dvakrát strieborný

KARATE

Sobota 20. apríla patrila našim najmladším pretekárom z Karate klubu MŠK Žiar nad Hronom, súťažiacim v začiatočníckych kategóriách.
Asociácia karate klubov Bratislava v petržalskej športovej hale Draždiak usporiadala tretie kolo Bratislavského pohára v karate 2024. Na turnaj sa registrovalo 447 karatistov, ktorí spoločne v agility, kata aj kumite uskutočnili 797 štartov.

S partiou rozhodcov Bibiána Černáková, Radko Černák a Nikola Kršiaková vycestovali na západ Slovenska piati z našich najmladších pretekárov, ktorí zatiaľ súťažia v začiatočníckych kategóriách.

V agility medzi osemnástimi štartujúcimi skončil zlatý 8-ročný Andrej Daubner. Strieborné priečky si svojou rýchlosťou a obratnosťou vybojovali vo svojich kategóriách Lenka Beňová, Pavol Siekela a Alex Chmelo.

V súborných cvičeniach kata sa medailovo presadiť podarilo len nášmu najmladšiemu, päťročnému Paľkovi Siekelovi, ktorý nestačil na svojho súpera len vo finále, a tak si z pretekov odniesol hneď dve strieborné medaily.

V kumite sa výborne darilo čerstvému víťazovi Slovenského pohára Alexovi Chmelovi, ktorý si v kategórii 10 – 11 rokov do 30 kíl vyzápasil zlato.

V repasážach a bojoch o tretie miesto nezaváhali Jozef Róža a Andrej Daubner vo svojich váhových kategóriách 8 – 9-ročných.

Keďže sa všetkým za výdatnej podpory rodičov podarilo držať hesla – bez medaily neodídem, posledný aprílový súťažný víkend sa radí medzi tie, ktoré boli úspešné nielen skúsenosťami, ale aj výsledkami.

Karate klub
Foto: Karate klub

športové noviny
žiar nad hronom

Športová príloha Mestských novín Žiar nad Hronom I ročník XIX. I číslo 9 I 6. máj 2024 I e-mail: mn@ziar.sk I tel.: 045/678 71 75 I web: noviny.ziar.sk

Samuel Škorec strieborný na Majstrovstvách Európy

JU-JITSU

V sobotu 9. marca sa bojovníci Klubu ju-jitsu Žiar nad Hronom zúčastnili turnaja v BJJ - TATAMY 8 v Brne. Celkovo sa na turnaji predstavilo viac ako 400 detí. Náš klub reprezentoval Samuel Škorec v kimone GI. Porazil všetkých svojich troch súperov na ukončenie pred časovým limitom – submisiu, jeho obľúbenou technikou Triangle choke. Získal tak zlatú medailu.

Jeho mladší brat, Matúš Škorec, to mal o čosi ťažšie, pretože súťažil aj v kategórii GI aj v NoGi. Začal bez kimona, kde v základnej skupine ukončil všetkých svojich štyroch súperov pred limitom. Vo finále, opäť pred limitom, ukončil ďalšieho súpera a získal rovnako zlatú medailu. Nestihol si ju však ani prevziať a už zápasil v kimone. Zo svojich štyroch zápasov v skupine tri zvíťazil pred limitom a jeden na body. V semifinále a následne vo finále vyhral na body a získal aj svoju druhú zlatú medailu.

Z celkového počtu 14 zápasov chlapci ukončili pred limitom 11 z nich, tri vyhrali na body a počas celého turnaja nenašli premožiteľa. Z celkového počtu 50 klubov žiarsky klub vďaka bratom Škorecovcom obsadil krásne deviate miesto.

Mladí zápasníci získali šesť cenných kovov na Majstrovstvách Európy

Začiatkom apríla sa v Rumunskom meste Pitesti konali Majstrovstvá Európy v ju-jitsu v kategóriách U16, U18 a U21. Blízkosť miesta konania majstrovstiev, a teda aj menšia finančná náročnosť celého podujatia umožnili Slovenskému zväzu športového ju-jitsu vyslať početnejšiu výpravu ako na predchádzajúce šampionáty.

V reprezentácii Slovenska bolo 11 zápasníkov: Eliška Machová (U16-40 kg, SAI CLUB Martin), Samuel Škorec (U16-40 kg, Klub ju-jitsu ZH), Alexandra Jakubcová (U16-44 kg, SAI CLUB Martin), Ela Kováčová (U16-63 kg, ŠK BEST FITNESS Senec), Natália Sitárová (U18-57 kg, ŠK BEST FITNESS Senec), Miroslav Mlynček (U18-62 kg, SAI CLUB Martin), Timotej Košecký (U18-62 kg, Jiu-jitsu Akadémia BA), Matej Mlynček (U18-69 kg, SAI CLUB Martin), Adrián Fašianok (U18-69 kg, SAI CLUB Martin), Šimon Klein (U18-69 kg, SAI CLUB Martin), Slávka Holubjaková (U18-69 kg, SAI CLUB Martin) a tréneri Miroslav Ševčík, Michal Mlynček a Martina Sitárová.

Všetci títo zápasníci a zápasníčky potvrdzovali svojimi výkonmi počas celej sezóny, že na Slovensku patria medzi absolútnu špičku. Bola to doposiaľ najväčšia oficiálna reprezentačná výprava, akú vyslal na medzinárodné podujatia Slovenský zväz športového ju-jitsu. Samuel Škorec nastúpil do bojov ako posledný. V kategórii mal štyroch súperov a išli systémom robin round. V prvom zápase s domácim Rumunom. Samko zvíťazil na body 7:2, ale nebolo to ešte ono. Nervozita z veľkého podujatia sa podpísala na výkone. Do druhého zápasu nastúpil proti Maďarovi. Samko dostal hneď v úvode takedown a prehrával o dva body. Potom z guardu strelil triangel. Bohužiaľ, súper neodklepal ani po dvoch minútach škrtenia. Samo síce dostal dve výhody, no to nestačilo a zápas prehral. Keďže nebol čas na oddych, v rýchlosti si s trénerom prešli chyby z prvých dvoch zápasov a o pár minút nastúpil proti Poliakovi. Zápas Samovi vyšiel parádne. Guard – triangel – armbar a do pol minúty bolo vybavené. V poslednom zápase však Samka čakal najťažší súper. Domáci zápasník, ktorý dovtedy všetko bez problémov vyhral. No bojovník zo Žiaru, naladený poslednou výhrou, nedal súperovi šancu. Scenár bol taký istý ako v zápase s Poliakom a do minúty bolo vybavené. Maďar, Rumun a Samo mali rovnako po dve výhry na submission, jednu výhru na body a jednu prehru. Nakoniec rozhodol počet získaných bodov a v konečnom poradí skončil Samuel Škorec druhý.

Zhodnotenie reprezentačnej výpravy (Miroslav Ševčík – predseda SR a zároveň tréner)

„Ako vedúci reprezentačného teamu hodnotím celkové vystúpenie slovenskej reprezentácie veľmi pozitívne. Je to už šieste veľké medzinárodné podujatie, ktorého sme sa s reprezentáciou zúčastnili a zatiaľ sme z každého priviezli medailu," hodnotí reprezentačnú výpravu Miroslav Ševčík, predseda slovenskej reprezentácie, a zároveň tréner. Ako podotýka, zväz na toto podujatie postavil širšiu reprezentáciu: „Som rád, že sa v reprezentácii darilo aj nováčikom na medzinárodnej úrovni. Samuel Škorec, zápasník Klubu ju-jitsu Žiar nad Hronom, zverenec trénera Jaroslav Bičára, vybojoval striebro a Elka Kováčová zo Športového klubu BEST FITNNESS Senec, pod trénerkou Martinou Sitárovou, vybojovala bronz. Postupne sa buduje veľmi silný reprezentačný káder, najmä v mládežníckych kategóriách. Ku stáliciam ako Holubjaková, Klein, Fašianok či Mlynčekovci sa pridali Košecký, Sitárová, Kováčová či Škorec. Spomenúť treba aj Machovú a Jakubcovú, ktoré sa prvýkrát predstavili v Kazachstane na Svetovom pohári U14, a tentokrát vybojovali medaily aj v kategórii U16."

Pred šampionátom si zväz stanovil cieľ, ktorým bol zisk piatich medailí a nakoniec ich bojovníci získali šesť. Najmä posledný deň bol pre slovenskú výpravu mega úspešný! Každý vybojoval medailu a každý mal pozitívnu zápasovú bilanciu.

Zdroj: SZSJJ

Žiarčania po výhre z Košicami definitívne prví

BASKETBAL – MUŽI - FINAL FOUR

BK MŠK Patrioti Žiar nad Hronom U23 – Košice Wolves 87:66 (44:39)

Bodovali a hrali: *Alex Krajčovič 22, Samuel Solčanský 18, Patrik Pažický 14, Oliver Ondrík 11, Daniel Chaban 10, Yehor Yakushev 7, Alex Kaša 2, Matej Valent 2, Lukáš Kulčár 1, David Truben, Adrián Kňažko.*

Žiarski basketbalisti odohrali v nedeľu 21. apríla najlepší a najdôležitejší zápas nadstavbovej časti. Po výhre s Košicami zaslúžene skončili prví v tabuľke a v dňoch 4. a 5. mája usporiadajú záverečný turnaj o postup do extraligy mužov pre ročník 2024/25. Do zápasu nevstúpili domáci hráči najlepšie. Po vzájomnom oťukávaní a fyzickej hre súpera sa trápili v útoku, a hlavne v obrane. Súper to využil a voľnými strelami pomaly navyšoval svoje skóre v prvej štvrtine, ktorá lepšie vyšla Košičanom a ktorú vyhrali 21:28.

Po dôraznom dohovore hráčom začali Žiarčania od druhej štvrtiny lepšie brániť, držali stále vysoké tempo a otočili skóre v náš prospech na polčasových 44:39.

Po polčase domáci basketbalisti ešte viac zrýchlili hru, spresnili streľbu a približovali sa k víťazstvu o 19 bodov, ktoré zaručovalo definitívne prvé miesto. Košičania vo štvrtej štvrtine zápasu už nestíhali s našimi hráčmi, vyprodukovali veľké množstvo faulov, čo Žiarčania potrestali celkovo 30 premenenými trestnými hodmi.

Víťazstvo o 21 bodov je zásluhou vynikajúceho kolektívneho a taktického výkonu celého družstva a realizačného tímu. Poďakovanie patrí aj všetkým divákom a Ultras Žiar nad Hronom, ktorí Žiarčanov po celý zápas urputne a neustále povzbudzovali.

Miroslav Grznár, tréner a Juraj Horváth, asistent
Foto: Ján Chrobák

Staršie žiačky majsterkami oblasti Stred

VOLEJBAL

MŠK Žiar nad Hronom - ŠVK Tatran Banská Bystrica 3:0 (14, 20, 18) a 3:0 (14, 25, 23)

Zostava: *Viktória Šimková, Dominika Tóthová, Johana Ráchel Cehuľová, Daniela Zaťková, Karolína Krajčiová, Natália Rošková, Simona Schlenkerová, Sophia Schveigert, Marion Fabová, Viktória Kollárová, Kethlyne Jančíková, trénerky Eva Bieliková a Alena Bieliková.*

V sobotu 27. apríla na domácej palubovke v ZUS aréne odohralo volejbalové áčko posledné kolo dlhodobej súťaže proti súperkám z Banskej Bystrice.
Oba zápasy naše dievčatá vyhrali bez straty setu, i keď druhý zápas bol vyrovnaný. Ale Žiarčanky sa nevzdávali ani za nepriaznivého stavu. Diváci mohli vidieť družstvo, ktoré sa bavilo volejbalom a malo radosť z hry.

Žiarčanky dominovali v základnej časti sezóny 2023/2024, keď si prvú prehru pripísali až vo februári. I keď v nadstavbovej časti bolo prehier viac, aj tak si s pohodlným náskokom vybojovali titul majster oblasti Stred.

Naše staršie žiačky sa od 17. do 19. mája predstavia na finálovom turnaji o majstra Slovenska v ďalekom Stropkove. O titul zabojuje osem najlepších družstiev zo Slovenska.

VK MŠK ZH
Foto: VK MŠK ZH