mestské noviny
žiar nad hronom

Dvojtýždenník mesta Žiar nad Hronom | ročník VII. | číslo 23 | 13. november 2012 | cena: zdarma | tel.: 045/678 71 75 | web: noviny.ziar.sk

V tomto čísle:

MESTSKÍ POLICAJTI ABSOLVOVALI ŠKOLENIE

Mestskí policajti by si mali vedieť zachovať chladnú hlavu v každej situácii. O asertívnom správaní pri telefonovaní či o komunikácii s človekom vo vypätej situácii sa s nimi rozprával hovorca žiarskej samosprávy. Viac na strane 3.

MIKULÁŠ PRÍDE Z OBLAKOV

Už o niekoľko týždňov aj do nášho mesta zavíta Mikuláš so svojím sprievodom. Oproti minulým rokom sa Žiarčania môžu tešiť na viacero noviniek. Strana 5.

TOBOGAN NA ŽIARSKOM KÚPALISKU

O žiarske plážové kúpalisko sa starajú mestské Technické služby, ktoré do jeho prevádzky pravidelne investujú niekoľko tisíc eur. V budúcom roku možno pribudne aj tobogan. Viac informácií na 2. strane.

BÁL ŽIARČANOV

Tradičný Mestský ples nahradí na budúci rok Bál Žiarčanov. Okrem výrazne nižšieho vstupného nebudú potrebné ani predpísané róby, hosťom postačí spoločenské oblečenie. Tešiť sa môžete aj na zaujímavých hostí známych z televíznej obrazovky. Bližšie informácie na strane 5.

Pstruhy aj bez rybárskeho povolenia

STRANA 2

Mestské Technické služby s kladným hospodárskym výsledkom

STRANA 3

Vykupujeme byty.
Aj zadĺžené.
Platba ihneď,
v hotovosti.

Tel: 0905 602 942

Miroslav Donutil
23. november o 19.00 hod.

Čerstvé pstruhy si budete môcť v parku nachytať sami

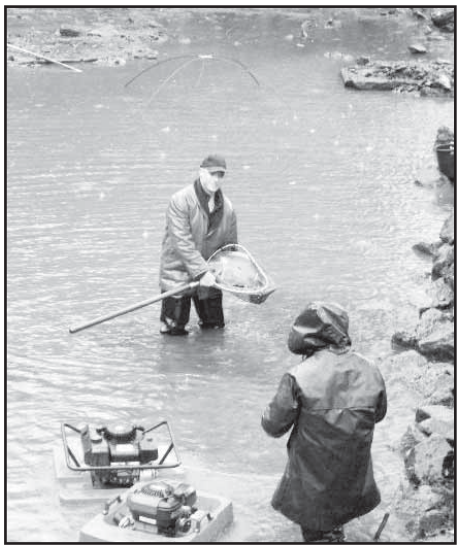

Počas posledného októbrového týždňa mestské Technické služby v živom kútiku v Parku Štefana Moysesa čistili a vypúšťali rybníky. Výlovu rýb sa zúčastnili aj miestni rybári.

Rybníky miestni rybári ako dobrovoľníci spolu s Technickými službami vyčistili nielen od nečistôt, ale aj od tzv. plevelných rýb. „Spolu s rybármi sa nám podarilo vyloviť 97 kg kilogramov červeníc, plotíc a karasov," hovorí Peter Antal, konateľ Technických služieb, s. r. o. a dodáva: „Všetky vylovené ryby boli vypustené do Hrona. Nad výlovom dozeral ichtiológ Slovenského rybárskeho zväzu, Richard Štencl, ktorý na všetko nielen dozeral, ale výlovu sa aj osobne od začiatku do konca zúčastnil spolu s rybármi." Hoci sú v súčasnosti vyčistené rybníky v parku prázdne, v dohľadnom čase do nich pribudnú nové ryby. „Keďže chceme, aby oba rybníky plnili svoj účel už na jar, do väčšieho jazierka nasadíme kapry a pravidelne budeme nasádzať pstruhy a do menšieho okrasné japonské koi kapry, ktoré dostaneme priamo od ich chovateľa," konkretizuje Peter Antal.

Pravidelný výlov rýb spojený s varením halászlé

Väčší rybník bude využívaný na komerčné účely. Pstruhy nasádzané do neho budú na predaj a záujemcovia si ich budú môcť v určené dni sami vyloviť aj bez rybárskeho lístka za stanovenú cenu.

Súčasne s výlovom rýb sa poslednú októbrovú sobotu mala uskutočniť aj súťaž vo varení halászlé (rybacieho gulášu), ktorá však bola kvôli prudkému zhoršeniu počasia pre verejnosť zrušená. „Takéto podujatie však chceme organizovať pravidelne na jeseň každý rok. Okrem pstruhov nasadíme do väčšieho rybníka aj niekoľko kaprov. Keď dorastú do potrebnej váhy, čo bude približne na jeseň, urobíme ich výlov, ktorý bude spojený práve s varením rybacieho gulášu a jeho ochutnávkou," dodáva na záver Peter Antal.

Počas vypúšťania rybníkov boli vylovené ryby vypustené do Hrona.

Peter Antal sa chce touto cestou poďakovať Okresnému riaditeľstvu Hasičského a záchranného zboru v Žiari nad Hronom za promptnú pomoc pri vypúšťaní rybníkov, Mariánovi Grúberovi, Rastislavovi Grúberovi, Richardovi Štenclovi, Petrovi Bališovi, Ivanovi Karvašovi a jeho synovi a Petrovi Štefancovi, ktorí sa bez nároku na odmenu v nepriaznivom počasí zúčastnili výlovu rýb a prispeli tým k zdarnému priebehu celej akcie.

(li)

Antal chce na kúpalisku stavať tobogan

Žiarske plážové kúpalisko zaznamenalo v tomto roku úspešnú sezónu. Počas leta ho navštívilo viac ako 27-tisíc návštevníkov. Vysoká návštevnosť je predovšetkým dôsledkom priaznivého počasia. Popularitu kúpaliska však zvyšujú aj iné faktory. Jeho správca, spoločnosť Technické služby, s. r. o. sa snaží postupne zvyšovať atraktivitu tohto zariadenia. V budúcom roku chcú postaviť veľký tobogan.

Peter Antal, konateľ mestskej eseročky Technické služby, vidí výhody žiarskeho kúpaliska v polohe a vo výške vstupného. „Leží v krásnom prostredí tesne pri historickom Parku Štefana Moysesa a je jediným plážovým zariadením svojho druhu v širokom okolí. Počas leta sem pravidelne chodia ľudia z celého okresu, stretávame tu návštevníkov z Handlovej, Zvolena, Banskej Bystrice." Napriek tomu, že areál nie je kompletne zrekonštruovaný a nekopíruje sa bežný trend na Slovensku, keď z obľúbených kúpalísk vznikajú moderné aquaparky, žiarske kúpalisko si návštevnosť udržuje.

„Nie je to aquapark, no denný vstup u nás stojí 2 eurá, a nie 12 – 15 eur ako v nových zariadeniach. Na tomto chceme stavať aj v budúcnosti," vysvetľuje konateľ technických služieb. „To neznamená, že by sa do žiarskeho kúpaliska neinvestovalo. Prakticky každý rok sa tu vytvorí alebo zrekonštruuje nejaký prvok." Kúpalisko pred niekoľkými rokmi prešlo tvz. estetizáciou a preinvestovalo sa do neho asi 100-tisíc eur. Vymenilo sa oplotenie bazénov, protišmyková dlažba, zrekonštruovali sa sociálne zariadenia, pribudli lavičky, prístrešky a altánok. „V tomto roku sme urobili vyhrievanie vody v detskom bazéne a osadili nové oplotenie areálu. V roku 2013 plánujeme výrazne zvýšiť kvalitu reštauračných služieb. Tobogan, ktorý chceme priniesť Žiarčanom a ostatným návštevníkom kúpaliska, ešte závisí od schválenia rozpočtu poslancami mestského zastupiteľstva. V návrhu je obsiahnutý, ak to schváli, do začiatku budúcej sezóny ho postavíme a predovšetkým deti sa majú na čo tešiť," uzatvára výpočet plánov Peter Antal.

(r)

Ochránime váš majetok

Mesto Žiar nad Hronom ponúka službu ochrany majetku podnikateľských objektov, rodinných domov a bytov pomocou elektronických zabezpečovacích zariadení pre podnikateľov a občanov mesta Žiar nad Hronom.

Orientačné ceny za služby mesačne:

– byty	od 15 €,
– rodinné domy	od 20 €,
– malé podnik. priestory	od 30 €,
– stredné podnik. priestory	od 40 €,
– veľké obchody	od 60 €,
– sklady	od 70 €.

V prípade záujmu zavolajte bezplatne Mestskú políciu na č. t. 159, ktorá s vami dohodne bližšie podmienky. **(r)**

Naša stránka zaznamenala milión návštev

Prvýkrát v histórii sa podarilo zaznamenať na webovej stránke mesta Žiar nad Hronom milión návštevníkov v priebehu jedného roka. Stalo sa tak v pondelok 5. novembra o 12.00 hodine.

Teší nás, že informačný portál žiarskej samosprávy ľudia využívajú a jeho obľúbenosť čoraz viac stúpa. Zároveň nás to zaväzuje zvyšovať úroveň služieb a informovanosti, a taktiež vylepšovať dizajn stránky. Ďakujeme.

Komunikačný odbor MsÚ

mestské noviny žiar nad hronom

Mestské noviny, dvojtýždenník mesta Žiar nad Hronom, vydáva mesto Žiar nad Hronom, adresa: Námestie Matice slovenskej 8, 965 01 Žiar nad Hronom. Registrované na Ministerstve kultúry SR pod číslom EV 3792/09. Šéfredaktor: Martin Baláž, telefón: 045/678 71 79, e-mail: martin.balaz@ziar.sk, redaktor: Lenka Ihradská, telefón: 045/678 71 75, e-mail: lenka.ihradska@ziar.sk. šport, e-mail: mn@ziar.sk. Distribúcia do domácností – Slovenská pošta. Tlač: Versus, a.s., Pribinova 21, 819 46 Bratislava. Nevyžiadané rukopisy redakcia nevracia. Autorské práva vyhradené. Ďalšie šírenie, rozmnožovanie textov, grafov, fotografií grafiky je možné len s písomným súhlasom vydavateľa. Vydavateľ nie je zodpovedný za obsah a pravdivosť inzerátov. Vlastníkom a vydavateľom periodika k 31.12.2011 je mesto Žiar nad Hronom.

žiar nad hronom

Mestské Technické služby skončia tento rok so ziskom

Peter Antal, konateľ mestskej eseročky.

Pred 18 mesiacmi sa novým konateľom mestskej eseročky Technických služieb stal Peter Antal. Počas tohto obdobia bolo do fungovania spoločnosti zavedených niekoľko zmien.

„Môžeme povedať, že pred 18 mesiacmi sme tu mali technické služby bez potrebnej techniky," hovorí Peter Antal a pokračuje: „Technika, ktorou spoločnosť disponovala, bola ešte zo 70-tych a 80-tych rokov.

Museli sme nejakým spôsobom hľadať cesty riešenia, aby sme dosiahli v relatívne krátkom čase obnovu techniky. Mali sme pritom veľmi krátky čas na to, aby sme vyriešili naraz veľa nahromadených problémov." Spoločnosť mala pred jeden a pol rokom veľa pohľadávok. Časom sa ukázalo, že veľká časť z nich bola vymožiteľná. „V tom som videl zdroj financovania spoločnosti. Bez opatrení, ktoré smerujú k úspore nákladov, by sme nemohli dlhodobo fungovať. Aby sme obnovili techniku a zabezpečili chod spoločnosti, potrebujeme kladný prevádzkový hospodársky výsledok," spresňuje ďalej Antal. Stav techniky je v súčasnosti na štandardnej úrovni. „Dokážeme zabezpečiť plnohodnotné služby pre mesto a pre jeho obyvateľov a nemusíme sa hanbiť za svoje výkony. O hospodárskom výsledku je predčasné hovoriť, keďže je len november, ale priebežne si ho vyhodnocujeme a robíme rozbory. Určite bude kladný a určite bude vyšší ako sme na začiatku roka plánovali."

Zimná údržba

Keďže vedeniu spoločnosti sa v pomerne krátkom čase podarilo vymôcť veľkú časť pohľadávok, mohli v minulom roku investovať finančné prostriedky do techniky, o čom sme čitateľov pravidelne informovali. „V tomto roku sme si dali za úlohu dosiahnuť taký hospodársky výsledok, aby sme mohli znovu zabezpečiť obnovu a obmenu techniky. Dnes je všetko vymenené a máme doplnenú aj techniku najmä pre zimnú údržbu," konkretizuje Peter Antal a podotýka, že sa nenakupovala nová technika. Väčšinou pribudli vozidlá už používané, ale novšie ako pôvodné a v dobrom technickom stave. „Na zimnú údržbu sme kúpili jednu multikáru, čím sme posilnili údržbu a čistenie chodníkov, v čom sme videli najväčšiu slabinu pri zmierňovaní následkov zimy." V minulom roku chodníky odhŕňali dve multikáry, preto trvalo nejaký čas, kým sa dostali na všetky úseky. Mesto tak bolo rozdelené na dva úseky a dvoch šoférov. „V súčasnosti budú jazdiť tri multikáry s tromi šoférmi. Myslím si, že ľudia to pri zimnej údržbe chodníkov určite pocítia," hovorí Antal. Už v týchto dňoch je v areáli spoločnosti naskladnený posypový materiál, približne 250 ton štrku frakcie 04 a 35 ton soli, ktorý je pripravený na zimu. V prípade, že bude extrémna zima, môže sa ďalší materiál kedykoľvek dokúpiť. „Na túto zimu je z mesta vyčlenených 70-tisíc eur, kde je zahrnutá aj cena posypového materiálu. Oproti minulému roku sa pristúpilo k inému systému oceňovania výkonov. Mesto si objednalo paušálnu službu za zimnú údržbu. To znamená, že to nebude stáť viac ako je v rozpočte mesta, ale ani menej. Je to hlavne z toho dôvodu, aby nedochádzalo k extrémom. V minulosti sa totiž stalo, že zimná údržba stála 35-tisíc eur, ale bol aj prípad, keď stála 135-tisíc eur," vysvetľuje ďalej Peter Antal. Ako ďalej dodáva, jednotkové ceny sa vo vzťahu k mestu nemenili, čo si obyvatelia vedia aj skontrolovať. Na rozhodnutí valného zhromaždenia bude, ako sa rozhodne naložiť so ziskom spoločnosti. „Moja predstava a návrh bude, aby bol zisk použitý v technických službách. Hospodárenie ešte nie je nastavené na to, aby sa zisk odvádzal do mesta," dodáva na záver Peter Antal.

V prípade otázok ohľadom zimnej údržby cestných komunikácií a chodníkov (odhrabávanie snehu, posýpanie atď.) sa občania môžu obrátiť na informačnú linku +421 915 317 044 od 15. novembra.

(li)

Mestskí policajti si musia vedieť zachovať profesionalitu

Na ostatnom zasadnutí mestského zastupiteľstva poslankyňa Katarína Dekýšová predniesla požiadavku, aby sa mestskí policajti zlepšili vo svojej komunikácii, a to predovšetkým, keď prijímajú hovory. Vedenie mesta jej v súvislosti s touto problematikou vyhovelo.

Oblasť komunikácie s nimi riešil hovorca mesta, Martin Baláž, ktorý je zároveň vedúcim Komunikačného odboru Mestského úradu. „Väčšina mestských policajtov pred niekoľkými rokmi, keď mesto v rámci MsÚ organizovalo školenia na „mäkké zručnosti", prešla aj komunikáciou," vysvetľuje na úvod Martin Baláž a dodáva: „Nemožno to preto brať tak, že komunikovať nevedia." Ako však dodáva, veľmi ho mrzí, ako niektoré médiá interpretovali vnútornú aktivitu mestského úradu. „Mestskí policajti boli vykreslení, ako keby boli nejakí neokrôchanci, ktorí nevedia rozprávať a niekto ako ja ich to musí učiť. Pritom tu išlo naozaj iba o to, aby sme sa porozprávali o asertívnom správaní pri telefonovaní, ako komunikovať s človekom, ktorý je v strese, alebo s agresívnym človekom tak, aby sa nedali vyviesť z miery. Bohužiaľ, už sme si zvykli, že niektoré médiá, aj z regiónu, prekrútia zmysel udalosti tak, aby si nadháňali sledovanosť a vôbec ich nezaujíma, ako sa to reálne deje," myslí si hovorca žiarskej samosprávy.

Hovory na stálu službu sa nahrávajú

Občania by si mali uvedomiť, že aj policajt, či už je na telefónnej linke, alebo je pri zásahu, je iba človek. „Mnohokrát ľudia, ktorí s nimi telefonujú, alebo sú s nimi priamo v styku, sú agresívni, nevrlí, nervózni a vulgárni. Samozrejme, mestskí policajti musia byť profesionáli a ja si myslím, že vo väčšine prípadov nimi aj sú," zastáva sa ich Martin Baláž. Aj u policajtov sa však občas môže prejaviť zlyhanie pri verbálnej komunikácii. „Keďže všetky hovory sa nahrávajú, náhodným výberom sme odsledovali vzorku telefonátov z tohto roku. Osobne môžem povedať, že ani v jednom prípade sa nepotvrdilo, že by mestský policajt nejakým spôsobom komunikoval neeticky alebo proti pravidlám. Ak sa takéto niečo v minulosti vyskytlo, alebo sa aj v budúcnosti vyskytne, občan môže podať sťažnosť. Policajt, ktorý by bol agresívny, nevrlý a nechcel by pomôcť, bude disciplinárne riešený," upozorňuje ďalej hovorca.

„Číslo 159 nech občania využívajú predovšetkým na adekvátne oznámenia, nie na to, aby sa s niekým pozhovárali," prízvukuje Vladimír Mališ, náčelník MsP a dodáva: „Treba oznamovať iba aktuálne veci, ktoré sa naozaj dejú a ktoré je potrebné v tej chvíli riešiť. Volajúci by čo najrýchlejšie mali podať informáciu, aby zbytočne neobsadzovali telefónnu linku." Od začiatku roka k 8. novembru prijali mestskí policajti na telefónnom čísle 159 takmer 5 900 hovorov.

Ak občania políciu nechcú, nebude

Ďalší častý názor, ktorý má verejnosť o práci mestskej polície je, že sa iba vyvážajú na autách. Povinnosťou policajta je aj kontrola mestských objektov, ktorých je v meste naozaj veľa a hliadková činnosť po celom meste, čiže presúvanie autom je nevyhnutné. Ako však hovorca mesta prízvukuje, nie sme policajné mesto, to znamená, že nemáme dvesto policajtov. Ľudia nezvyknú hovoriť o prípadoch, kedy im mestskí policajti pomohli priamym zásahom, keď priamo pri čine chytili zlodejov, pomohli pri rôznych konfliktoch alebo pri záchrane života. Na toto sa rýchlo zabudne a vidia tak len negatívne veci, ktoré v skutočnosti ani negatívnymi byť nemusia. „Je nám jasné, že situácia zrejme nikdy nebude tak ideálna, že by ľudia boli spokojní so všetkým, v tomto prípade s mestskou políciou. Každý človek by chcel mať mestského policajta pod svojim oknom, čo nie je možné. Keď sa niečo udeje, tak hneď sa ozýva – Kde bola mestská polícia? Treba si uvedomiť, že nemôžeme mať 20-tisíc mestských policajtov, na každého obyvateľa jedného," prízvukuje Martin Baláž.

Keď sa niekde vyskytne neporiadok, nečistota, vandalizmus či alkoholizmus, hneď sa občania pýtajú, čo robí mestská polícia. Treba si ale aj položiť otázku, čo robí rodina. „Ak niekto vraví, že deti pijú a fetujú a môže za to mestská polícia, tak sa veľmi mýli. A aj takéto veci sa interpretujú smerom na políciu, treba sa však spýtať – čo robia rodičia, keď sú ich deti takéto," podotýka hovorca.

Hovorca však zdôrazňuje, že z policajtov mesto nechce robiť ani obete, ani chudákov. Keď urobia problém a príde sťažnosť, treba problém bezodkladne vyriešiť. „Pokiaľ sa príde na to, že policajt konal v rozpore so svojím poslaním, bude disciplinárne riešený a bude musieť z polície odísť. Treba sa pozrieť, čo všetko musia policajti robiť a v čom všetkom občanom pomáhajú a robia dobre. Predstavte si situáciu, že tu mestská polícia nebude. Pretože ak občania povedia, že je zbytočná, tak tu naozaj nebude, ale potom nech sa nikto nesťažuje na dôsledky," dodáva na záver Martin Baláž.

(li)

Céčko otvára detský kútik poslednú novembrovú nedeľu

Mestské kultúrne centrum otvára detský kútik s menším oneskorením ako sa najskôr plánovalo. Otvorenie, ktoré je spojené s celodenným programom pre všetky deti a ich rodičov, sa uskutoční v nedeľu 25. novembra.

Pôvodne mal byť detský kútik otvorený o niekoľko dní skôr, jeho oneskorené otvorenie však zapríčinili technické problémy u dodávateľskej firmy.

Počas podujatia čaká na rodinky s deťmi bohatý program so sprievodnými akciami. V programe vystúpi potulný cirkus Prndolíno, smiešne i poučné divadlo pre malých veľkých, ktoré sa predstaví s dvomi rozprávkami. Okrem toho je pripravené aj filmové kino s rozprávkami, súťaže, hry, maľovanie na tvár a predaj občerstvenia. Vstup na podujatie je voľný, začiatok je pripravený na desiatu hodinu.

Detský kútik bude cez týždeň otvorený zatiaľ od 13.00 do 19.00 hodiny, cez víkend od 11.00 do 19.00 hod. Otvorený bude aj počas koncertov, divadla, kina a iných podujatí organizovaných Céčkom. Po určitom čase sa budú otváracie hodiny

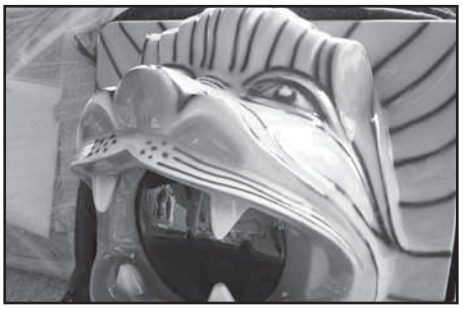

upravovať na základe záujmu rodičov. Detský kútik je určený pre deti vo veku od 3 do 10 rokov. Deti mladšie ako tri roky do neho môžu ísť iba v sprievode rodiča. V prípade, že v kútiku budú rodičia na svoje dieťa dozerať sami a budú zaň zodpovední, je cena na dieťa 1 euro na hodinu. V prípade, že využijú službu stráženia, poplatok je stanovený na 1,50 eura za každých začatých 30 minút.

(li)

Raz zažiť ako trikrát počuť

ÚRAD VLÁDY SLOVENSKEJ REPUBLIKY

Mesto Žiar nad Hronom začalo s realizáciou projektu Raz zažiť ako trikrát počuť, ktorý je podporený Úradom vlády v rámci výzvy na Podporu a ochranu ľudských práv a slobôd LP/2012.

Hlavným cieľom projektu je v rámci výchovy a vzdelávania k ľudským právam, právam národnostných menšín, práv osôb so zdravotným postihnutím formou zážitkového učenia, ktoré bude dlhodobo udržateľné i po skončení projektu, prispieť k väčšej tolerancii v spoločnosti. „Súčasťou zážitkového učenia budú tri zážitkové školenia pre tri rôzne cieľové skupiny a zážitkové izby, ktoré budú vychovávať k tolerancii širokú verejnosť a budú využiteľné v rámci celého Slovenska," vysvetľuje Miriam Mezeiová z Odboru starostlivosti o obyvateľa MsÚ.

Výchova a vzdelávanie k ľudským právam, právam národnostných menšín a právam osôb so zdravotným postihnutím je vo všeobecnosti viac zameraná na školské prostredie. „Na základe výskumov zameraných na prevenciu k ľudským právam a prejavom intolerancie, ktoré potvrdzujú, že zážitkové učenie má väčší a dlhodobejší efekt ako formálne vzdelávanie, vychádzajú vytvorené metodiky v rámci tohto projektu ako inovatívna forma neformálneho vzdelávania. Zážitkové učenie je zamerané na širšiu cieľovú skupinu, čím sa dosiahne väčší dopad k zvýšeniu tolerancie v spoločnosti," spresňuje ďalej Miriam Mezeiová.

Projekt je zameraný na vyškolenie troch cieľových skupín – žiakov základných škôl, pracovníkov v oblasti prevencie a ľudí, ktorí rozhodujú o politike znevýhodnených občanov, a to formou zážitkového učenia. „Výsledkom školení bude vytvorenie systematickej a dlhodobej spolupráce neziskového sektoru a samosprávy, vďaka ktorej vybudujeme zážitkové izby, ktoré sú inovatívnou metodikou k výchove a vzdelávaniu k ľudským právam, právam národnostných menšín a práv osôb so zdravotným postihnutím. Účelom zážitkových izieb je odbúravanie predsudkov voči inakosti," konkretizuje Miriam Mezeiová a dodáva: „Zážitkové izby budú otvorené pre širokú verejnosť a budú mať edukačný charakter pre rôzne školské a mimoškolské aktivity."

Projekt sa realizuje s finančnou podporou Úradu vlády SR v rámci dotačného programu Podpora a ochrana ľudských práva a slobôd. Za obsah tohto dokumentu je výlučne zodpovedné mesto Žiar nad Hronom.

(li)

Výberové konanie

vedúci Odboru životného prostredia mestského úradu

Mesto Žiar nad Hronom so sídlom na Ul. Š. Moysesa 46, 965 19 Žiar nad Hronom, IČO: 321 125 v zmysle zákona č. 552/2003 Z. z. o výkone práce vo verejnom záujme v znení neskorších predpisov vyhlasuje výberové konanie na pozíciu **vedúci odboru životného prostredia mestského úradu.**

Kvalifikačné predpoklady:

•vysokoškolské vzdelanie II. stupňa,
•predpoklady pre výkon práce vo verejnom záujme podľa § 3 zákona č. 552/2003 Z. z. o výkone práce vo verejnom záujme v znení neskorších predpisov.

Iné kritériá a požiadavky:

•dobré komunikačné, organizačné a manažérske schopnosti na riadenie tímu ľudí,
•osobnostné a morálne predpoklady,
•ovládanie práce s PC,
•prax v riadiacej funkcii minimálne 5 rokov.

K prihláške do výberového konania je potrebné pripojiť:

•prihlášku do výberového konania,
•profesijný životopis a motivačný list,
•overenú kópiu dokladu o vzdelaní,
•návrh koncepčných zámerov na odbore životného prostredia,
•výpis z registra trestov (nie starší ako 3 mesiace),
•potvrdenie o zdravotnej spôsobilosti,
•písomný súhlas uchádzača k použitiu osobných údajov pre potreby výberového konania (podľa Zákona č. 428/2002 Z. z. o ochrane osobných údajov).

Prihlášku s požadovanými dokladmi do výberového konania doručte so spätnou adresou uchádzača v zalepenej obálke (poštou alebo osobne) najneskôr do 22.11.2012 na adresu:

Mestský úrad, Ul. Š. Moysesa č .46, 965 19 Žiar nad Hronom s označením „OŽP – výberové konanie" – neotvárať.

Termín a miesto výberového konania oznámi vyhlasovateľ prihláseným uchádzačom, ktorí splnia podmienky zaradenia do výberového konania, najmenej 7 dní pred termínom jeho konania.

Medzinárodný veľtrh cvičných firiem krajín V4

V dňoch 17. a 18. októbra sa v Košiciach konal jubilejný 10. Medzinárodný veľtrh cvičných firiem krajín V4. Veľtrh sa uskutočnil v nových priestoroch – v Spoločenskom pavilóne v Košiciach. Usporiadateľom veľtrhu bola ako každý rok Obchodná akadémia z Watsonovej ulice v Košiciach.

Na veľtrhu sa zúčastnilo 30 cvičných firiem prevažne z východoslovenského regiónu, zahraničných účastníkov zastupovali dve cvičné firmy z Obchodnej akadémie a Vyššej odbornej školy z Ostravy. Na tomto podujatí sa zúčastňujú tretí rok aj cvičné firmy pracujúce na Súkromnej obchodnej akadémii v Žiari nad Hronom. Tentokrát to boli žiaci III. B triedy Nikola Buzalková, Peter Rosenberg, Monika Turányiová a Martin Vrška, zamestnanci cvičnej firmy Gold Herbs.

Dva dni obchodovania, rokovania s obchodnými partnermi, nadväzovanie nových priateľstiev, neformálne rozhovory, ale aj súťaženie o najlepší katalóg, najlepšiu elektronickú prezentáciu, najlepší stánok, najlepšieho reprezentanta – reprezentantku, najlepšiu cvičnú firmu či ďalšie špeciálne ceny, tak možno charakterizovať dianie na veľtrhu.

Prácu reprezentantov cvičných firiem hodnotili odborníci z viacerých inštitúcií. Okrem hodnotiacej komisie zo Slovenského centra cvičných firiem to boli zástupcovia Agentúry pre rozvoj malého a stredného podnikania, zástupca Nadácie F. A. Hayeka, zástupcovia hlavného sponzora veľtrhu Východoslovenskej energetiky a ďalší odborníci z praxe. Každá cvičná firma prítomná na veľtrhu sa chcela pri obchodnom rozhovore, elektronickej prezentácii i pri prezentácii svojich produktov predstaviť členom hodnotiacej poroty v tom najlepšom svetle. Cvičná firma Gold Herbs dôstojne reprezentovala našu školu. Svedčí o tom získaná špeciálna cena Národnej agentúry pre rozvoj malého a stredného podnikania, ktorá do súťaže venovala cennú publikáciu. Sprievodca podnikateľským plánom. Túto publikáciu určite využijú vo vyučovacom procese nielen žiaci pracujúci v cvičnej firme, ale bude zdrojom cenných informácií aj vo výučbe ďalších odborných predmetov. Katalóg cvičnej firmy bol vybratý do užšieho výberu 10 najlepších katalógov. Cvičná firma bola tiež ocenená špeciálnou cenou Nadácie F. A. Hayeka, spolu s ďalšími cvičnými firmami získala publikáciu zostavenú z výsledkov medzinárodných výskumov v oblasti ekonómie.

Ing. Oľga Ďuricová
– koordinátor pre prácu cvičných firiem,
SOA ZH

Mikuláš príde do Žiaru z oblakov

Mikuláš rozžiari vianočný stromček už 5. decembra.

Opäť po roku aj do Žiaru zavíta Mikuláš. Aj tento rok príde na námestie tradične 5. decembra.

Veľkým prekvapením bude príchod Mikuláša o 17-tej hodine, ktorý priletí na saniach a spustí sa... no nebude to mať ľahké dostať sa na pódium. „Ale keď už sa tam dostane, tak nám porozpráva krásny príbeh v prevedení talentovaných žiakov Základnej umeleckej školy Zity Strnadovej – Parákovej a spolu s divákmi na námestí rozsvietia vianočný stromček," hovorí Michaela Pribilincová, riaditeľka Mestského kultúrneho centra a pokračuje: „Potom sa Mikuláš usadí na svoj trón pod pódium, kde si počká na všetky detičky, ktoré si prídu k nemu pre malú sladkosť od obchodného reťazca Jednota."

Základná umelecká škola spolu s Mikulášom pripravuje krásne predstavenie a aby ho mohlo vidieť čo najviac malých zvedavcov, bude na námestí aj veľké filmové pltáno, na ktorom sa bude celý program premietať. „Chýbať nebude ani stánok s vianočným občerstvením. Na divákov čakajú sprievodné akcie v spolupráci s Centrom voľného času, BBSK - Pohronským osvetovým strediskom a koordinátorkou práce s mládežou Súčasťou sprievodných podujatí budú aj tvorivé dielne, výstava betlehemov vyrobených deťmi a iné zábavné aktivity," spresňuje na záver Michaela Pribilincová. Za finančnú podporu Mikulášskeho programu žiarske Mestské kultúrne centrum ďakuje Nadácii ZSNP a Slovalco. **(li)**

Mestský ples po novom

Moderátorom bálu bude Dano Dangl.

Mestský ples v róbach nebude, nahradí ho Bál Žiarčanov v spoločenskom oblečení. Organizátori zo žiarskeho Mestského kultúrneho centra pripravili niekoľko zmien.

Hlavnou zmenou je, že Mestský ples ako taký končí. „Doba sa zmenila a bežní ľudia nemajú peniaze a ani záujem o luxusné večierky za vysoké vstupné," vysvetľuje na úvod Janko Kulich, producent MsKC a dodáva: „Navyše, každý jeden ples znamená kúpu novej róby pre dámu a obleku pre pána. To však už nebude potrebné. Bál Žiarčanov bude príjemný spoločenský večer kabaretného štýlu." Ako ďalej Janko Kulich prezradil, druhou zmenou bude, že program ponúkne viac priestoru pre tanec pri živej hudbe Black band Petra Apolena a diskoprodukcii. „Túto zmenu si viackrát želali návštevníci plesu. Okrem tanca bude pripravený aj špeciálny zábavný program, ktorý patrí v súčasnosti medzi najobľúbenejšie televízne formáty a programy. Naše pozvanie prijali najúspešnejší a najpopulárnejší herci z relácie Partička Lukáš Latinák, Juraj Kemka a Dano Dangl, ktorý bude navyše celý večerom sprevádzať," prezrádza ďalej Janko Kulich a ako dodáva, nebolo jednoduché ich získať a trvalo niekoľko týždňov, pokiaľ jednania dopadli v prospech Žiarčanov. „Chalani z partičky nejazdia často na plesy práve z dôvodu, že im takéto podujatia nie sú blízke. Keď sme im však vysvetlili, že tu nepôjde o ples, ale o elegantný zábavný večer, povedali áno."

Výrazne nižšie vstupné

Pre návštevníkov bálu bude pripravená aj tradičná tombolová hra o atraktívne ceny a občerstvenie formou švédskych stolov. „Pripravujeme tiež zaujímavú hudobnú hru s divákmi, kedy sa každý z nich stane na chvíľu muzikantom. Novinkou bude aj zmena stolovania a sedenia. Vytvorili sme nový plánik zastolovania sály, stoly budú 4, 6 a 8 miestne. Táto zmena poskytne väčší komfort pri sedení i pohybe v sále," hovorí Janko Kulich.

Najpodstatnejšou zmenou však je, že sa výrazne znížilo vstupné na akciu. Divák zaplatí 25 eur (z pôvodných 33 eur) a dostane kvalitný hviezdny program, zábavu, tanec a občerstvenie. „Veríme, že všetky tieto zmeny diváci ocenia a že Bál Žiarčanov bude nielen ich prvou akciou v roku, ale aj tou najlepšou," pozýva Janko Kulich.

Vstup na akciu je v spoločenskom oblečení. Partička príde na rad o polnoci. Vstupenky na bál budú v predaji v pokladni MsKC a v novinovom stánku Bieleho domu už od 12. novembra 2012, rezervovať si ich budete môcť na stránkach www.mskcentrum.sk s platnosťou rezervácie na 3 dni. **(li)**

Terénna sociálna práca v obciach

Fond sociálneho rozvoja
ZAMESTNANOSŤ A SOCIÁLNA INKLÚZIA
Európsky sociálny fond

Mesto Žiar nad Hronom od 1. novembra 2012 do 31. októbra 2015 realizuje v spolupráci s Fondom sociálneho rozvoja národný projekt Terénna sociálna práca v obciach, ktorý je zameraný na skvalitnenie poskytovania služieb občanom v nepriaznivej sociálnej situácii.

Národný projekt je pokračovaním podpory výkonu terénnej sociálnej práce v obciach prostredníctvom Operačného programu Zamestnanosť a sociálna inklúzia. Projekt zásadným spôsobom mení a skvalitňuje výkon terénnej sociálnej práce, je efektívnejší, administratívne jednoduchší a šetrí verejné prostriedky.

Hlavným cieľom projektu je zvýšenie kvality výkonu terénnej sociálnej práce, zvýšenie dostupnosti a zlepšenie prístupu k poskytovaným službám, zabezpečenie kontinuity výkonu terénnej sociálnej práce a zníženie administratívneho zaťaženia zapojených obcí.

V rámci tohto projektu budú financované výdavky súvisiace s výkonom terénnej sociálnej práce dvoch terénnych sociálnych pracovníkov a dvoch asistentov terénnych sociálnych pracovníkov. Tí budú poskytovať odbornú pomoc všetkým obyvateľom, ktorí sa ocitnú v nepriaznivej sociálnej situácii a nie sú schopní sami ani s pomocou rodiny a blízkych osôb nájsť primerané riešenie svojho sociálneho problému.

Tento projekt sa realizuje vďaka podpore z Európskeho sociálneho fondu v rámci Operačného programu Zamestnanosť a sociálna inklúzia. www.esf.gov.sk **(r)**

SÚŤAŽÍME O PEKNÉ KNIHY POD VIANOČNÝ STROMČEK

Július Považan (9.8.1926 Žiar nad Hronom – 21.2.2011 Krupina), nestor slovenského insitného maliarstva, venoval svojmu rodisku kolekciu obrazov, z ktorých bola v roku 2001 vytvorená stála expozícia. Galéria Júliusa Považana sa nachádza v prístavbe MsKC vedľa Mestskej knižnice M. Chrásteka. Maľovanie bolo pre Júliusa Považana oddychom po namáhavej práci detského lekára. Častým motívom jeho obrazov boli reálie z jeho rodnej obce Svätý Kríž nad Hronom, z Banskej Štiavnice a Krupiny ako miest, v ktorých pôsobil. Jeho obrazy sa nachádzajú v Slovenskej národnej galérii, v galériách v Nemecku, Švajčiarsku, Francúzsku, vo viacerých súkromných zbierkach v Európe a USA. Mestské kultúrne centrum v spolupráci s našimi novinami pripravilo súťaž o hodnotné ceny. Svoje odpovede pošlite mailom na adresu: mn@ziar.sk alebo ich môžete doručiť priamo do redakcie Mestských novín, Námestie Matice slovenskej, budova Bieleho domu 6. poschodie.

Termín uzávierky súťaže: 20.11.2012.

Otázky:

1. Kde je pochovaný J. Považan?

2. Koľko obrazov je vystavených v galérii v MsKC?

3. Na koľkých obrazoch je namaľovaný kaštieľ?

Súťažiaci môžu vyhrať poukaz na nákup kníh v hodnote 30 € alebo zaujímavú encyklopédiu. Ceny do súťaže venovala Kniha pre teba v Žiari nad Hronom. **(r)**

Behom odplavujeme z tela negatívnu energiu

Miroslav Čaba so synom Samom, ktorý je členom žiarskeho Atletického klubu.

Hektická doba, v ktorej mnohí z nás žijeme, nás z veľkej časti oberá o zdravie. Keď sa k tomu pridajú civilizačné choroby, mnohí neváhajú a prirodzene navštívia lekára. Lieky však majú na ľudí vo veľkej miere negatívne dopady. Prečo teda nevyužiť to, čo nám príroda dala – prirodzenou cestou odplavovať negatívnu energiu.

Za týmto účelom vznikla aj skupina hobby bežcov, ktorí trénujú pod dohľadom skúseného trénera Miroslava Čabu. „Bežeckej problematike sa venujem už 22 rokov," vysvetľuje na úvod a pokračuje: „Kedysi som bol reprezentant v behu na 1500 metrov. Neskôr som si spravil trénerské vzdelanie. Trénoval som od výkonnostných športovcov až po hobby bežcov, medzi ktorých patrím dnes aj ja." Telo každého človeka má samoregeneračný systém, to znamená, že prirodzenou cestou dokáže odplavovať toxíny a negatívnu energiu. Človek nesie v tele mechanizmus, ktorý umožňuje regeneračné prostriedky vyrábať a kumulovať. „Regeneračné prostriedky, ktoré si telo vytvorí, nie sú prostriedky iba na to, aby sme sa vyhli chrípke, vytvorili si imunitu alebo sa vyvarovali vírusom či baktériám, ale chránia aj psychiku a celkovo našu mentálnu silu." približuje Miroslav Čaba, podľa ktorého samotný šport a pohyb sú tým, čo stimuluje výrobu našich regeneračných prostriedkov. „Úplne najoptimálnejší spôsob pohybu je beh. Naň sme vyrobení, a podobne ako chôdza nám ide najlepšie."

Beh je pre každého, beh je sloboda

Určitou alternatívou behu v prírode je určite i fitnes centrum, kde sú napr. bežecké pásy. „Aj ja mám doma bežecký pás, ktorý využívam, keď je vonku už úplná hrôza. Ale z môjho behania na ňom strávim možno päť percent času," hovorí ďalej Miroslav Čaba.

Beh je naozaj pre každého, i keď základné vybavenie potrebuje aj začínajúci bežec, najmä bežeckú obuv. „Používať by mal správnu obuv. Nesprávna, aj keď kvalitná a značková totiž podporuje to, čo má potlačiť, a naopak. Stačí sa poradiť s niekým, kto sa tým zaoberá. Kvalitná obuv vydrží hobby bežcovi tisíc kilometrov. Nepotrebuje každý mesiac investovať do obuvi stovky eur. Hobby bežec zainvestuje raz a minimálne pol roka mu obuv slúži," približuje ďalej Miroslav. Okrem kvalitnej obuvi by tiež bežcovi nemalo chýbať funkčné oblečenie – letné a zimné, ktoré však stojí určite menej ako pravidelné platenie vo fitnes centre.

Pokiaľ chce človek nejako napredovať, potrebuje odbornú radu. „Odborná rada má svoju hodnotu. Snažím sa porozumieť tomu, čo moji zverenci potrebujú, pochopiť ich. Naozaj nie som tréner s bičom v ruke, práve naopak. Hobby bežcov treba motivovať a chrániť ich pred vplyvmi prehnaných ambícií, pretože si môžu uškodiť," spresňuje ďalej Miroslav a ďalej dodáva: „Snažím sa ich dostať do nejakého stavu. Do stavu, kedy budú vládať, nebudú mať z behania traumu, nebudú ubolení a nebudú mať vyčerpaný organizmus. Naopak, budú sa tešiť, pretože činnosť im bude prinášať radosť a budú si budovať regeneračné prostriedky. Dbám na to, aby spolupracovali s telom, nie s ním bojovali. Preto sa im zdá, keď začínajú iba zľahka, že takým tréningom nemôžu predsa nikam dospieť. Lenže je to len privyknutie si na určitý režim tela."

Nekopírujem anonymné plány

Miroslav ako prvé vypracuje svojmu zverencovi tréningový plán, neskôr i jedálny lístok. Spolupráca musí začať rozhovorom. „Musím vedieť, s kým sa rozprávam, aké má ciele, čo požaduje, akú má predstavu. Potom sa ďalej môžeme rozprávať o tom, aké sú možnosti. Nekopírujem anonymné plány a nedávam ich každému rovnaké. Pre každého pripravím individuálny plán. Keď je desať ľudí, vytvorených je aj desať plánov. V začiatku športovania určite nerobím žiadne veľké zásahy do tela. Telo si musí privykať postupne, pomaličky sa adaptovať na záťaž. Až neskôr môžem k tomu priložiť aj spôsob stravovania a optimálne zloženie stravy. Všetko si to však vyžaduje postupnosť. Ak by sme to spustili naraz, vyvolali by sme šok a obranu tela, čo nechceme," hovorí Miroslav, ktorého snahou je hobby bežcov navzájom spájať, a preto im prispôsobuje aj spoločné tréningy. Hobby bežci behávajú približne 4 – 5 dní v týždni, čo už tí pokročilejší v pohode zvládajú. „Beháme v parku, alebo aj mimo mesta, podľa toho, ako sa dohodneme. Beh má to čaro, že nemá limit. Keď chce byť niekto sám, meditovať pri behu, má tú možnosť, nemusí byť v skupine."

Skupina hobby bežcov funguje aj na sociálnej sieti Facebook, kde ich nájdete pod názvom Bež so mnou. „Ak je niekto, kto by sa k nám chcel pridať, môže kontaktovať priamo mňa, alebo ktoréhokoľvek člena skupiny. Pravidelne dávam do skupiny aj pozvánku kde a kedy sa bude trénovať a kto chce, pridá sa k nám. Nie je potrebné reagovať, stačí iba prísť," pozýva Miroslav, ktorý má v skupine bežcov pod dvadsať rokov, ale aj päťdesiatnikov a podľa ktorého vek nehrá žiadnu rolu.

Pohyb je potrebný

Každý zverenec Miroslava Čabu mal inú motiváciu, pre ktorú sa rozhodol behať. „Niekto chcel schudnúť, iný sa iba lepšie cítiť. Druhý byť zase silnejší či mať lepšiu kondíciu. Niekomu stačí, že beh je trend a niekde chce preto patriť. Ale každý je vítaný. Tým, že hobby bežci spolu vzájomne komunikujú, tak si preberajú svoju motiváciu a skupina začína mať naozaj veľkú silu. Keď sa napr. stretneme piati – šiesti, tak už cítiť energiu, ktorá je veľmi príjemná. Je to veľmi free, nemáme žiadne tvrdé pravidlá, preto je to iba hobby," vysvetľuje tréner hobby bežcov. Behať sa dá ráno, doobeda, popoludní i večer. Ako komu vyhovuje. V skupine má bežcov, s ktorými zo začiatku chodieval behávať do parku ráno o šiestej, ale i takých, s ktorými sa dohodne na siedmu hodinu popoludní. „Zo začiatku som ako tréner vždy pri nich, môžu sa na mňa spoľahnúť, aby nezískali zlé návyky. Pri každom tréningu však nemusím byť, pretože počítam s tým, že každý má záujem poctivo, poriadne, a najmä disciplinovane si to odbehnúť a nedávať veľa energie tam, kde nemá, čo môže byť kontraproduktívne. Komunikujem však so svojimi zverencami pravidelne, niekoľkokrát za týždeň," spresňuje Miroslav.

Hýbať sa je potrebné a netreba sa toho vôbec báť. Mnohí máme vytvorené mýty, že všetko nás po pohybe bude bolieť. „To nie je vôbec pravda. Každý šport, každá činnosť, ktorú vykonávate, musíte si na ňu nejako zvyknúť a zo začiatku drobné boľačky nejako chápať. Po pár dňoch zistíte, že je vám oveľa príjemnejšie. Skutočne, pohyb je nutný, sme naň stvorení, preto ho musíme robiť, či chceme alebo nechceme. Ak ho zanedbáme, bude to mať pre nás nejaké dôsledky."

Vďaka behu si upravíte svoj krvný tlak

Behu sa nemusia báť ani tí z nás, ktorí majú určité, napríklad ľahšie srdcové problémy. Potrebné je však poradiť sa so svojím lekárom o možnostiach. „Je možno až 90 percent srdcových ľahších chorôb, ktoré sa športovaním, a behom zvlášť, upravia. Beh je z veľkej časti pravidelná záťaž, je tam dostatok kyslíka, má pravidelnosť, rytmus. Takýto spôsob posilňovania kardiovaskulárneho systému je zdravý, čo povie každý lekár. V určitej akceptovateľnej hladine je pohyb prospešný každému. V našej skupine je veľa bežcov, ktorí mali nízky či vysoký tlak, ktorý sa im už vďaka behaniu upravil," dodáva na záver Miroslav Čaba.

Je oveľa užitočnejšie a efektívnejšie robiť niečo správne. Len tak z ničoho nič sa nedostanete k informáciám, ktoré sú správne. Internet je fajn, časopisy komerčné tiež, lenže nevieme, čo z toho je správne a čo si vybrať. Ak môžete stráviť v parku hodinu spôsobom, ktorý vám prospeje nejako, alebo tú istú hodinu stráviť tak, že vám prospeje dvojnásobne, čo si vyberiete? V prípade, že máte záujem pripojiť sa k hobby bežcom v našom meste, kontaktuje ich prostredníctvom sociálnej siete Facebook v skupine Bež so mnou, alebo prostredníctvom webovej stránky www.maratonky.sk.

(li)

Miro Čaba (vpravo) počas maratónu vo Varšave, na ktorom bol spolu s manželkou.

Z emócií sa snaží vypísať

TAK PÍŠEM JA

Treticu ocenených amatérskych autorov v súťaži Tak píšem ja, ktorú organizuje žiarske Pohronské osvetové stredisko, uzatvára Jerguš Kúš. V kategórii próza autorov nad 20 rokov získal 3. miesto.

Jerguš Kúš nepravidelne píše už pätnásť rokov. „Nikdy si neplánujem, že idem písať," vysvetľuje a dodáva: „Ale keď sa niečo udeje, nejaký pretlak emócií, tak sa z nich musím vypísať. Najčastejšie preto píšem práve o tom, čo som videl, zažil, o skutočných veciach. Niekedy treba danú situáciu na papieri dotvoriť, ale väčšinou to má reálny základ." Najradšej píše o ľuďoch, vykresľuje ich príbehy či charaktery. Postavy, ktoré vytvorí, v naozajstnom svete skutočne existujú (napr. barman, čo stále žerie chleba). „Tie osoby poznám, sú skutočné, ale nevedia o tom, že o nich píšem," hovorí s úsmevom. Ako však dodáva, svojej tvorbe nevie dať formu a zaradiť ju medzi prózu alebo poviedky. Jednoducho opisuje okamihy zo života, ktoré sú pre neho niečím zaujímavé. „Píšem však podľa toho, ako mi to zapasuje. Keď potrebujem písať do trojuholníka, tak je to do trojuholníka."

Divadelná hra pre deti

Niektoré Jergušove príbehy už na seba aj nadväzujú. „Sú to akési miniromány, ktoré majú určitú spojitosť, nejakú niť, ktorej sa dá pridržať. Ale dajú sa čítať aj samostatne," približuje ďalej svoju tvorbu. Keď tvorí, nemá pred sebou konkrétnu osobu, pre ktorú by príbeh písal. „Nemám ani veľkú chuť za niekým prísť, aby to prečítal a povedal k tomu niečo. Som radšej, keď sa k tomu človek dostane nejakou náhodou. Buď to niekam „zavesím" na internet a nechám to tak, nech si „to" žije vlastným životom. Ak sú na to nejaké reakcie, tak som iba rád. A ak nie sú, tak nevadí," hovorí skromne.

Ako asi každý píšuci autor, aj on by raz chcel svoju tvorbu vydať knižne. „Skôr by som však z toho chcel urobiť nejakú divadelnú hru. Raz sa to už podarilo, keď sa hralo podľa poviedky Nemám rád tieto dni. Bolo príjemné sedieť a pozerať sa na to. Voľné prostredie, nič naškrobené, nič zvláštne. Videl som ľudí, ktorí „mali" moje slová a posúvali ich takýmto spôsobom ďalej a určitým spôsobom si to zdramatizovali." Divadelnú hru, ktorú by najbližšie túžil napísať a následne na to ju aj predstaviť publiku, by mala byť pre deti. „Bola by na základe rozprávky, ktorú každý večer rozprávam synovi. Vždy ju však určitým spôsobom obmieňam, podľa toho, čo sa v ten deň stalo. A my si spolu vlastne ten deň takýmto spôsobom zrekapitulujeme," približuje Jerguš a spresňuje, že hra by mala dve hlavné postavy.

S nepríjemnými zážitkami sa popasuje s humorom

Keď Jerguš niečo napíše, nerád to prerába. „Vo svojej tvorbe sa snažím radšej menším počtom slov vystihnúť podstatu. Pri hre so slovami sa nezameriavam na konkrétny literárny tvar, ale nechávam to plynúť. Keďže si ani neplánujem kedy, ako a čo písať, ale je to skôr spontánne ako reakcia na okolie. Tento pretlak emócií dostane priestor na papier a nech to už vyzerá ako chce, do úprav sa nepúšťam. V poslednom období, približne odvtedy ako sa mám bohovo, sa spolieham na to„ že veci sa dejú… na to." Každý berie život inak. Ale keď sa stane niečo, čo sa ho bytostne dotýka, napríklad smrť blízkeho človeka, zamilovanie sa, alebo niečo, čo ho naozaj nejakým spôsobom zasiahne, tak vtedy má chuť sa vypísať z pocitov. Píše pritom večer i cez deň, keď má čas. Keď ho niečo napadne, musí to hneď niekam zapísať, poznačiť, inak by to zabudol. „Možno by som mal viacej napísaného, kebyže nie som lenivý a vždy si myšlienku zaznamenám. Mám aj notes na takéto príležitosti, no stále je prázdny, ešte som si tam nestihol nič zaznamenať," hovorí s úsmevom a podotýka, že by sa chcel niekedy zobudiť ráno o pol tretej a zaznačiť si myšlienku, čo sa však zatiaľ ešte nestalo. **(li)**

AKO UPIECŤ CHLIEB

„no hybaj janko, už si posledný"

prechádzal popri. ľudkovia poctivo sedeli zoradený s hlavami sklonenými. s pred tváre im pravidelne vystreľovali obláčiky pary. postavil sa k hlave svojej nehybnej matky. začal odkrývať akúsi záclonu z tela, nemal dobrý pohľad. zdala sa mu cudzia.

„prečo? no povedz prečo? že som ja neskapal, somár ožraný. veď to bola tak dobrá žena, veď ste ju poznali. no povedz anča, zuza, mara. čak ste ju poznali, čak ste tiež jej dcéry."

„ona jediná vedela ako upiecť chleba, ani droždie nepotrebovala, pekne celé pivo ta vyliala."

tento syn jedinečný, lakťom o okraj opretý, len s nevôľou sa nechal usporiadateľom od rakvy odtiahnuť. ostatný smútiaci dav sa postupne pri rozlúčke vystriedal. kvety sa kopili a robili priestor krajším, sa to možno nehodí, ale radostnejším. čo samozrejme prvorodenému sa nezdalo, že osoba kvôli ktorej sú tu sa celkom stráca. a na dôvažok si spomenul, že zabudol pod tú pelerínu vložiť na poslednú cestu podarúnok. spod zeleného plyšového saka vytiahol zrolovaný nový čas, v ktorom bol odfotený pri príležitosti, keď suseda zavalil traktor a jemu sa nič nestalo. opäť sa prehrabal ku krycej záclone. pekne ju odroloval. noviny otvoril na šiestej strane a zakryl ich.

teraz už odišiel dobrovoľne a veľavýznamne. na to dvaja chlapi veľký ako dvere, vlasy im trčali spod čiapok, ktoré si nechali na hlavách, aby mali voľné ruky, zdvihli veko a priložili ho na protikus. začali doťahovať skrutky. janko bol vždy šikovný a ochotný. aj teraz sa roboty chytil.

„majsterko a to nafest? lebo valáko mi to neide."

dielo sa dokonávalo. farárko vyzvali niekoho z prítomných na posledné slovo a keďže janko ešte stále sa pasoval s krídlovou skrutkou, nemusel ani ďaleko chodiť, len zodvihol hlavu.

„mrzí ma. kadečo ma mrzí. volačo viac, volačo menej, ale šetko ma mrzí. aj to že si fašiang nezatancujem, veď sa mi nepatrí."

Spáči prebudili v deťoch zvedavosť

V pondelok 5. novembra bola v priestoroch Pohronského osvetového strediska sprístupnená interaktívna výstava Spáči. Exponáty hibernujúcich živočíchov stredného Slovenska obdivovali v prvých dňoch predovšetkým žiaci prvého stupňa základných škôl.

Výstava je zameraná predovšetkým na prezimujúce a migrujúce druhy živočíchov, z ktorých mnohé môžeme stretnúť aj na prechádzke prírodou. Okrem tematicky zameranej prednášky zaujali deti predovšetkým samotné exponáty vystavovaných živočíchov. Ani jedno z nich neodolalo ponuke pohladiť si jazveca, mláďa medveďa, bociana či sysľa. Prostredníctvom výstavy sa tiež oboznámili s ochranou prírody a dozvedeli sa pre nich nové informácie o niektorých jej zákonitostiach. V sprievode svojich pedagógov kládli zaujímavé otázky a neváhali sa ani podeliť so svojimi vedomosťami, ktoré získali na hodinách prírodovedy.

Výstava je aj naďalej sprístupnená v priestoroch Pohronského osvetového strediska nielen pre školy, ale i pre širokú verejnosť, a to do 21. decembra. **(li)**

UŽ V PREDAJI!
Bál žiarčanov
... dobrá partička
piatok 18. januára 2013
o 19.00 h v MsKC
Večerom sprevádza ...
DANO DANGL
+ polnočná PARTIČKA
s Lukášom Latinákom
a Jurajom Kemkom
Program:
Black Band P. Apolena,
D.J. Fabo, tombolová hra,
občerstvenie formou švédskych stolov
vstupné: 25 EURO
Predpredaj a rezervácia vstupeniek v pokladni MsKC, tel.: 0905 895 849, alebo na www.mskcentrum.sk
Vstupenky v predaji aj v novinovom stánku v Bielom dome

Mestské kultúrne centrum v Žiari nad Hronom
Vás pozýva na výstavu výtvarnej tvorby
ALENA PILNÍKOVÁ:
CESTA OKOLO SVETA
Maľba a textilná tvorba (sochy, bábiky, marionety)
9. 11./3. 12. 2012
Výstavná sieň MsKC
Žiar nad Hronom

OTVÁRAME DETSKÝ KÚTIK V MsKC!
detské divadlo
premietanie rozprávok
súťaže, hry, klauniády
maľovanie na tvár
25. 11. od 10.00 h v MsKC

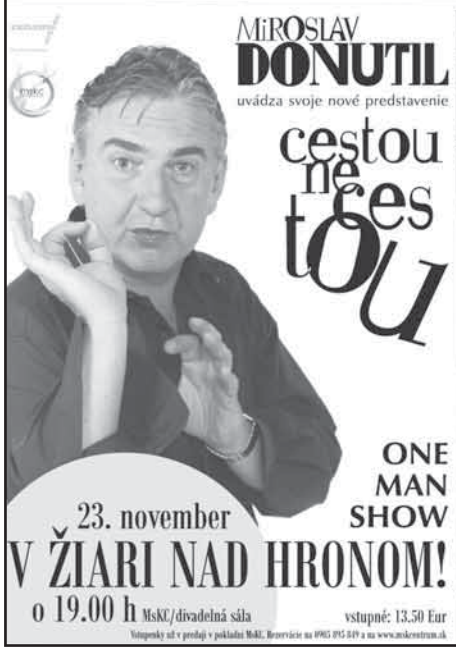
MIROSLAV DONUTIL
uvádza svoje nové predstavenie
cestou necestou
ONE MAN SHOW
23. november
V ŽIARI NAD HRONOM!
o 19.00 h MsKC/divadelná sála
vstupné: 13.50 Eur

9. DECEMBER
ŽIAR NAD HRONOM
MsKC/estrádna sála
18.00 h
vstupné:
35 Eur v predpredaji
40 Eur na mieste
POSLEDNÉ VSTUPENKY V PREDAJI!
bílé vánoce
lucie bílé
orchester petra maláska

15. 12. od 16.00 h v MsKC
MARIÁN a MARTIN GEIŠBERGOVCI
JOZEF BANÁŠ
VRBOVSKÍ VÍŤAZI
ZVA 12 - 28 BAND
JURAJ SCHWEIGERT & THE GROOVE TIME
ROBO HULEJ A SPOD BUDÍNA
JEDNOFÁZOVÉ KVASENIE
JANKO KULICH & PROTECH
PETER ŠRANK a JURAJ HAŠKO
a ... IMPRO ŠOU ZH
VSTUPNÉ: 5 EUR V PREDPREDAJI / 8 EUR NA MIESTE
Vianočka
festival umenia z jedného cesta

POHRONSKÉ OSVETOVÉ STREDISKO

•Kurz grafológie

Kurz grafológie sa začína 17. novembra, ďalšie pokračovania budú 24.11., 8.12. a 15.12. Spolu štyri soboty, t. j. 30 vyučovacích hodín. Cena kurzu: 28 €.

•Kurz kreslenia pre začiatočníkov

Kurz kreslenia pre začiatočníkov s Magdalénou Bugárovou zo SSUŠ Hodruša – Hámre začína 21. novembra o 16.30 hod. Spolu sedem lekcií. Úvodná Úvodná lekcia bude spojená s vernisážou výstavy **Dotyk umenia** – diela pedagógov zo Súkromnej umeleckej školy. V ďalších lekciách budeme kresliť zátišia, ruky a portréty. Presný obsah jednotlivých lekcií a termíny nájdete na stránke www.osvetaziar.sk. Cena jednej lekcie: 3 €.

•Dotyk umenia

Výstava diel pedagógov zo SSUŠ v Hodruši – Hármoch sa uskutoční 21. novembra o 16.30 hod. Výstava potrvá do 14. decembra a je prístupná v pondelok až piatok od 9.00 do 16.00 hod. Vstup je voľný.

KRAJSKÁ HVEZDÁREŇ A PLANETÁRIUM MAXIMILIÁNA HELLA

Planetárium deťom – Martin a hviezda

Rozprávka a program pre škôlkarov. V druhej časti sa s deťmi porozprávame v UFO sále a za priaznivého počasia si vyskúšajú pozorovanie astronomickým ďalekohľadom. Dňa 16. novembra o 16.00 hod.

Mars – pátranie v prachu červenej planéty

Audiovizuálny program doplní znázornenie aktuálnej oblohy pomocou planetária so sprievodným slovom odborného pracovníka a pozorovanie objektov večernej oblohy astronomickou technikou za priaznivých poveternostných podmienok. Dňa 16. novembra o 18.00 hod.

Planetárium deťom – Slnečný voz

Program pre deti predškolského veku. V UFO sále sa deti zoznámia s pohybom našej a ostatných planét v slnečnej sústave a na záver, v prípade priaznivého počasia, budú pozorovať večernú oblohu s astronomickým ďalekohľadom. Dňa 23. novembra o 16.00 hod.

V ústrety Mesiacu – na Mesiac a ešte ďalej

Audiovizuálne pásmo vo Hviezdnej sále je určené pre celú rodinu. Nechýba ani prehliadka planét slnečnej sústavy a nové rozdelenie telies v nej. Záverečnú časť tvorí ešte malá prechádzka najznámejšími súhvezdiami našej nočnej oblohy. Za priaznivého počasia druhú časť večera vyplní pozorovanie Mesiaca a ostatných objektov večernej oblohy astronomickým ďalekohľadom. Dňa 23. novembra o 18.00 hod.

STREDOŠKOLÁK

Poraďte, máme doma deviataka!

Centrum pedagogicko–psychologického poradenstva a prevencie v Žiari nad Hronom v spolupráci s Mestským kultúrnym centrom v Žiari nad Hronom pozývajú teba a tvojich rodičov do MsKC v Žiari nad Hronom na 16. ročník prezentačnej výstavy stredných škôl pod názvom Stredoškolák. Servis profesijných informácií pre voľbu povolania žiakov 8. a 9. ročníkov základných a špeciálnych základných škôl. **Podujatie sa uskutoční** 20. novembra v čase od 9.00 do 16.00 hod. Všetkým záujemcom, vrátane žiakov so špecifickými poruchami učenia a ich rodičom, poskytnú poradenstvo v oblasti profesijnej orientácie odborní zamestnanci Centra pedagogicko-psychologického poradenstva a prevencie. Bližšie informácie na: 045/673 22 80, 045/672 66 10, 0948 422 987, e –mail: **pppzh@stonline.sk**.

POHOTOVOSTNÉ LEKÁRENSKÉ SLUŽBY

13.11. 18.00 – 21.00 lekáreň Janského
14.11. 18.00 – 21.00 lekáreň Nukleus
15.11. 18.00 – 21.00 lekáreň Sunpharma
16.11. 18.00 – 21.00 lekáreň Max 2
17.11. 8.00 – 21.00 lekáreň Alpinia
18.11. 8.00 – 21.00 lekáreň Flora
19.11. 18.00 – 21.00 lekáreň Sunpharma
20.11. 18.00 – 21.00 lekáreň Max 3
21.11. 18.00 – 21.00 lekáreň Nukleus
22.11. 18.00 – 21.00 lekáreň Max 2
23.11. 18.00 – 21.00 lekáreň Janského
24.11. 13.00 – 21.00 lekáreň Iris
25.11. 8.00 – 21.00 lekáreň Nukleus
26.11. 18.00 – 21.00 lekáreň Max 3
27.11. 18.00 – 21.00 lekáreň Janského

Prestávka na obed vo sviatok od 12.00 do 13.00 hod.

POHOTOVOSTNÉ STOMATOLOGICKÉ SLUŽBY

17.11. Dentino, A. Kmeťa 11, Žiar nad Hronom (673 39 99)

18.11. MUDr. Natália Brašeňová, Kamenárska 208, Hliník nad Hronom (676 13 91)

24.11. MUDr. Alena Kováčová, Sládkovičova 13, Žiar nad Hronom (672 20 73)

25.11. MUDr. Miloš Veber, Sládkovičova 13, Žiar nad Hronom (672 20 74)

Pohotovostné stomatologické služby sa vykonávajú v ambulancii službukonajúceho lekára v sobotu, nedeľu a vo sviatok od 8.00 do 12.00 hod.

Modlitba vysťahovalca

NECH TÁTO MODLITBA SA VZNÁŠA KU NEBESIAM

Dedinou sťa ozvena letel z nášho chrámu hlas, oroduj za nás, oroduj za nás. V tôni starej lipy pri kostole bolo počuť počas modlitby hlas.

Milá Božia Matka, zverujeme sa pod tvoju ochranu, prijmi nás v nebezpečenstve pod tvoj plášť. Ukáž nám zmysel života a sprevádzaj nás na našich cestách, po ktorých sme kráčali a kráčame až dodnes. Ožiar naše srdcia svetlom lásky a porozumenia. Sprevádzaj nás na ceste pravdy a lásky Božej. Nech tento Boží chrám je pre nás duchovným domovom lásky a odpustenia.

Pane, aj v tejto chvíli sa skláňame pred tebou, ďakujúci ti za ochranu počas ťažkých rokov nášho života. Prosíme ťa, neopúšťaj nás ani počas ďalších rokov, do ktorých pod tvojou ochranou budeme vstupovať. Daj nám múdrosť a nádej, aby sme prišli k poznaniu pravdy a láske Božej. Pane, daj, aby všetci ľudia v tebe našli zmysel svojho života. Nech tichá radosť žehná našu životnú púť, rozsieva lásku, dobro a na zlé dá zabudnúť. S pokorou ďakujúc ti za každý prežitý deň, za každé prežité ráno, do ktorého sme sa prebudili, za všetko, čo si nám dal a zmieriť sa so všetkým, čo nám minulý režim vzal. Pretože čas tvorí dejiny a hojí rany. Domov, ktorý sme stratili a na inom mieste sme ho našli, je pre nás adoptívnym domovom. Pane, daj nám silu pokorne znášať všetko, aj to, čo sa už zmeniť nedá, na to nemáme dosť síl.

Dnes naše srdcia otvárame dokorán, táto pieseň vysťahovalecká v našich srdciach dávno zrodená je pravdivá, ktorá nás spája, a ktorá patrí všetkým. Keď sa ja podívam z Opatovskej hory, nič ja tu nevidím, len zničené domy, ach Bože, Bože, ako to bolí, keď nám cudzí ľudia zbúrali domy. Spomínať či zabudnúť, raz aj tak čas všetko prikryje, len spomienka na rodnú zem nám navždy v srdciach ostane. Nech vstúpi duch pravdy do rodného kraja, nech zavládne bratstvo a láska, domovina moja: ja a ty.

Viktor Obertáš

Zimné dobrodružstvo sa blíži

Kto chce zažiť chatovačku, guľovačku, sánkovačku, hip-hopovačku a peckovú srandu počas zimných dní na Repišti, nech neváha a prihlášku si podáva. Šancu majú malí i veľkí, veď predsa každý sa zmestí na boby či sánky. Zimovačka je vhodná pre deti a mládež od 9 do 25 rokov.

Tábor trvá 4 dni - od 26.12. do 29.12. a stojí len 49 eur. V cene je zahrnuté: ubytovanie, strava 5x denne + pitný režim, tanečný lektori, animačný program, animátori, nepretržitá zdravotnícka starostlivosť, materiálno-technické vybavenie, sladkosti a základné úrazové poistenie.

Možné príplatky: DVD s fotkami – 2 eurá, Banský kúpeľ (liečebné kúpele Sklené Teplice) – 2 eurá, lyžovačka v lyžiarskom stredisku Salamandra (Štiavnické vrchy) od 14.00 hod. – 5,80 eur deti od 6 do 12 rokov, 10 eur študenti od 13 do 17 rokov a 12,50 eur dospelí + doprava (na základe zľavy možná zmena cien). Nájdete nás na www.taboryzaziar.sk

V prípade akýchkoľvek otázok nás kontaktujte na e-mailovej adrese: tabory.zaziar@gmail.com, alebo na telefónom čísle 0915 536 636 (Martina Hlôšková).

Uzávierka prihlášok je 12. decembra.

Bc. Martina Hlôšková

Z pera čitateľa

Cŕn, cŕn...

Kamarátka ma požiadala o pomoc: „Budeš taká dobrá a zavoláš k nám ráno, aby chlapec nezaspal do školy?" Veľmi sa mi do toho nechcelo. Ale nakoniec som sa jej dala presvedčiť. Telefón u nich párkrát zazvonil, kým sa z neho ozval rozospatý detský hlas. „Prosím." „Paľko nezabudni ísť do školy." Na moje upozornenie som dostala flegmatickú odpoveď. „Pani, dovolala ste sa na nesprávne číslo," a zložil mi slúchadlo. Nedala som sa. Telefón teraz vyzváňal trochu dlhšie ako predtým. „Prosím." „Paľko neskladaj slúchadlo," povedala som rozhodným hlasom. Chvíľu mu trvalo, kým pochopil, že sa len tak ľahko nevzdám. Potom ma zaskočil tým, čo povedal: „Teta, už si neľahnem znovu spať a pôjdem do školy", prisľúbil previnilým hlasom chlapec.

Ing. Teodor Komenda

PREDAJ

•Predám obývaciu stenu – tmavú, čiastočne presklenú. Ďalej bielu skriňu s nadstavcom, váľandu, konferenčné stolíky (3 ks), kuchynský stôl a čalúnené stoličky (3 ks). T: 045/672 65 95 *2/23*

•Predám chladničku, starší typ, funkčná. T: 045/672 65 95 *3/23*

•Predám cyklónový vysávač, nový. T: 045/672 65 95 *4/23*

•Predám 10-dielnu knižnú publikáciu Dejiny umenia, slovom i obrazom. Veľký formát, 10 ks. T: 045/672 65 95 *5/23*

•Predám 3 ks nákupné poukážky do Baumaxu v hodnotách 200, 200 a 205 € platných do konca roka 2013 použiteľné na ľubovoľný tovar. Poukážky boli vydané ako protihodnota za vrátený nevhodný tovar. Kontakt: tomas@passman32.com, 0911 30 96 83 (ZH) *6/23*

•Predám farebné kalendáre 60 x 42: N´Sync, Cliff Richard, Bowie, G. Michael. Každý má 12 obrazových strán. Cena. 2 €. T: 0902 828 424 *28/23*

•Predám hudobné DVD od AC/DC po Whitesnake, filmy – horory, komédie, dobrodružné, Planet food, Tajemství starověku, Cesty kolem světa, vojnové, porno. CD: rock, pop, country, metal od 60´s + výbery. Plagáty od 1990 po 2006, pop, metal, chlapčenské. Knihy hudobné + herci, časopisy hudobné: Spark 2000 – 2010, filmové: Premiere 2000 – 2005 a i. MP3, stránky, dvojstránky, fotografie, obrázky. T: 0902 828 424 *29/23*

•Predám poster gallery Spark č. 2. Obsahuje 16 veľkých plagátov + bootleq. Cena: 2 €. (Paradise Lost, Coal Chamber, Testament, Entombed, Iced Earth, Lid, Obitatury, Lake Of Tears, Strapping Young, Bathory, Cemetery, Gathering, Shootyz a i.) T: 0902 828 424 *30/23*

•Predám zošitové westerny, 1 v 3 Unger, Vampira, Jerry Cotton – crimi, M. Jagger, Queen, S. O. Connor, Prince, P. Swayze, Elvis, Madonna, Kniha rockových hviezd, Blue, Costner. T: 0902 828 424 *31/23*

•Predám poster gallery Spark č. 4. Obsahuje 16 veľkých plagátov + bootleq. Cena: 3,30 €. (Metallica, Over Kill, Slayer, Z. Wylde, Helloween, Ozzy, Brainstorm, Manowar, J. Priest, Entombed, Opeth a i.) T: 0902 828 424 *32/23*

•Predám mobil Nokia C2 – 01, nepoužívaný + záručný list. Cena: 62 €. LG GS101 + nabíjačka, cena: 10 €. Na pevnú linku Siemens Euroset, cena: 2 €. T: 0902 828 424 *33/23*

•Predám Spark Poster Gallery č. 5. Obsahuje 16 veľkých plagátov + bootleq. Cena: 3,30 €. (Death Angel, Monster Magnet, Edguy, Iced Earth, In Flames, Ever Grey, Cans, W.A.S.P., R. Wild, Exodus, Motorhead, C. Corpse, Endless, Therion) T: 0902 828 424 *27/23*

NEHNUTEĽNOSTI PREDAJ

•Predám 2-izb. byt v ZH, Ul. Svitavská, prerobený, zateplený dom, plastové okná, slušný vchod, 50 m², cena: 30 000 €. T: 0905 224 142 *1/23*

•Predám 1-izbový byt v ZH, cena: 20 000 €, alebo dám do podnájmu. Cena dohodou. T: 0908 776 157 *7/23*

•Predám ovocnú záhradu, zariadenú zrubovú chatku, pivnicu, altánok s krbom. Na pozemku je elektrina, voda. Lokalita: Janova Lehota – Pieskova baňa. Cena dohodou. T: 0948 261 640 *8/23*

•Predám 1-izbový byt v centre ZH vo výbornom stave, kompletne zariadený. Rozloha: 38 m². Plastové okná, vymenené podlahy, nové rozvody plynu a vody. Strecha, vikiere a bleskozvody po nedávnej revízii a oprave. Slušný a tichý vchod. Cena: 22 990 €. T: 0940 825 353. Fotogaléria: http://bytnapredaj.ic.cz/ *12/23*

•Predám 3-izbový slnečný byt spolu s garážou v 6-bytovke v Hliníku nad Hronom. Byt má veľkú loggiu a je po úplnej rekonštrukcii. T: 0905 577 327 *19/23*

•Predám 2-izbový tehlový byt s balkónom v Žiari nad Hronom blízko centra (križovatka ulíc A.Dubčeka a Š.Moysesa). Byt je v OV, 61m², slušný vchod, pôvodný stav bytu, nové plastové okná, dom je zateplený s novou fasádou. Orientácia juh, sever, západ. Nachádza sa na 2/3 poschodí. K bytu patrí veľká pivnica (10m²). T: 0904 593 225 *20/23*

•Predám 3-izbový, čiastočne prerobený byt na 2. poschodí. Dom sa nachádza pod Priorom. T: 0910 962 396 *21/23*

•Predám 3-izbový panelový byt s loggiou v OV s výmerou 72 m² na 5/7 poschodí v zateplenom a zrekonštruovanom bytovom dome na Ul. P.O.H. v Žiari nad Hronom. Cena dohodou. T: 0903 844 672 *22/23*

•Ponúkam na predaj 2-izbový byt. Byt je zrekonštruovaný. Podlahová plochy bytu je 50,82 m² bez pivnice. K bytu patrí pivnica s výmerou 28,31 m². Cena: 12 000 €. T: 0905 200 270 *24/23*

NEHNUTEĽNOSTI PRENÁJOM

•Hľadám izbu do dlhodobého prenájmu v ZH. T: 0918 169 959 *9/23*

•Dám do prenájmu garsónku v blízkosti centra ZH. T: 0905 327 702 *10/23*

Predám 2-izbový byt v OV, po rekonštrukcii, s veľkou loggiou. Cena dohodou. T: 0915 240 690 *26/23*

•Prenajmem 2-izbový, prerobený, čiastočne zariadený byt, blízko centra, na 2. posch., nefajčiarom. Ponúkam dlhodobý prenájom, byt voľný od 1.12.2012. T: 0905 740 290 *13/23*

•Dám do prenájmu 1-izbový byt v ZH na Ul. A. Dubčeka. T: 0902 898 576 *15/23*

•Hľadám priestory na prenájom na prevádzku servisu nákladných vozidiel a autobusov. Najvhodnejšie na Priemyselnej ulici, ale nie je podmienka. Ponuky na tel: 0940 801 510 *18/23*

•Dám do prenájmu slnečný 2-izbový byt na Centrum II s výmerou 50 m². V byte sú vymenené plastové okná, vystierkované, vymaľované, plávajúce podlahy, vymenená kuchynská linka. Byt je voľný ihneď. Nájomné: 300 €. T: 0907 048 586 *23/23*

•Dám do prenájmu garáž na Ul. hutníkov v ZH. T: 0905 297 198 *25/23*

GEODESY SERVICE
komplexné geodetické služby
www.geodesy-service.sk
Námestie Matice slovenskej 8, („Biely dom", 1. poschodie), 965 01 Žiar nad Hronom, Tel.: 045 6732152

Práce v katastri nehnuteľností:
•VYHODNOTENIE GEOMETRICKÝCH PLÁNOV
•VYTÝČENIE HRANÍC POZEMKOV
•VYHOTOVENIE ZMLÚV O PREVODE
•VLASTNÍCKEHO PRÁVA K NEHNUTEĽNOSTIAM

Práce v inžinierskej geodézii:
•ZAMERANIE POLOHOPISU A VÝŠKOPISU PRE PROJEKTOVANIE STAVEBNÝCH OBJEKTOV
•VYTÝČENIE STAVEBNÝCH OBJEKTOV
•VYTÝČENIE PRIEBEHU INŽINIERSKYCH SIETÍ NA ZÁKLADE PROJEKTOVEJ DOKUMENTÁCIE
•ZAMERANIE SKUTOČNÉHO VYHODNOTENIA STAVIEB
•ZAMERANIE SKUTOČNÉHO PRIEBEHU INŽINIERSKYCH SIETÍ (vodovod, kanalizácia, el. vedenie...)

REALITY SERVICE
realitná kancelária
Komplexný právny servis ZDARMA
Námestie Matice slovenskej 8, („Biely dom", 1. poschodie), 965 01 Žiar nad Hronom, Tel.: 045 6732152

Z NAŠEJ PONUKY NEHNUTEĽNOSTÍ VYBERÁME

BYTY:
•panelová garsónka s loggiou v Žiari nad Hronom, Ul. Sládkovičova, čiastočne zrekonštruovaná. Nová cena 12.699 EUR ~~(pôvodná cena: 15.500 EUR)~~, výmera: 22 m²
•1-izbový panelový byt v Žiari nad Hronom, sídlisko Etapa, v pôvodnom stave. Nová cena: 17.000 EUR, ~~(pôvodná cena 19.000 EUR),~~ výmera: 33 m²
•1-izbový panelový byt v Žiari nad Hronom, Ul. M. Chrásteka, v pôvodnom stave. Cena: 19.000 EUR, výmera: 35 m²
•1-izbový panelový byt v Žiari nad Hronom, Ul. Novomeského, v pôvodnom stave. Nová cena: 19.800 EUR ~~(pôvodná cena 25.000 EUR)~~, výmera: 42 m²
•1-izbový panelový byt – prerobený na 2-izbový v Žiari nad Hronom, sídlisko Etapa, čiastočne zrekonštruovaný. Cena: 29.000 EUR, výmera: 50 m²
•2-izbový panelový byt v Žiari nad Hronom, sídlisko Etapa, čiastočná rekonštrukcia. Cena: 32.600 EUR, výmera: 49 m²
•2-izbový panelový byt v Žiari nad Hronom, širšie centrum mesta, čiastočná rekonštrukcia. Cena: 31.500 EUR, výmera: 55 m²
•2-izbový tehlový byt s balkónom v Žiari nad Hronom, Ul. SNP (širšie centrum mesta), v pôvodnom stave. Nová cena: 34.000 EUR, ~~(pôvodná cena 34.000 EUR)~~, výmera: 58 m² + pivnice 12 m²
•2-izbový tehlový byt v Žiari nad Hronom, Ul. Dukelských hrdinov – oplotený areál Penzióna ŽIAR, čiastočne zrekonštruovaný. Nová cena: 22.900 EUR, ~~(pôvodná cena 24.900 EUR)~~, výmera: 61 m²
•3-izbový panelový byt s loggiou v Žiari nad Hronom, Ul. Hviezdoslavova, v pôvodnom stave. Nová cena: 35.000 EUR, ~~(pôvodná cena 36 .900 EUR)~~, výmera: 63 m²
•3-izbový panelový byt s loggiou v Žiari nad Hronom, sídlisko Pod vŕšky, čiastočne zrekonštruovaný. Cena: 42.000 EUR, výmera: 69 m²
•4-izbový panelový byt so 4 loggiami v Žiari nad Hronom, Nám. Matice slovenskej, čiastočne zrekonštruovaný. Cena: 67.000 EUR, výmera: 80 m²
•2-izbový tehlový byt vo *Vyhniach*, čiastočne zrekonštruovaný. Cena: 30.000 EUR, výmera: 65 m²

DOMY:
•rekreačný dom v Kremnici, čiastočne zrekonštruovaný. Cena: 67.500 EUR, úžitková plocha: 100 m², výmera pozemku: 410 m²
•RD v Hornej Vsi, čiastočne zrekonštruovaný. Cena: 78.500 EUR, úžitková plocha: 120 m², výmera pozemku: 923 m²
•RD v Žiari nad Hronom, čiastočne zrekonštruovaný. Nová cena: 42.900 EUR, ~~(pôvodná cena 71.000 EUR)~~, výmera pozemku: 1.056 m²
•Rozostavaný RD v Lutile. Cena: 110.000 EUR, zastavaná plocha: 298 m², úžitková plocha: 360 m², výmera pozemku: 1.819 m²
•RD v Ladomerskej Vieske, čiastočne zrekonštruovaný. Cena: 69.160 EUR, zastavaná plocha: 299 m², výmera pozemku: 1.614 m²
•RD v Starej Kremničke, v pôvodnom stave. Nová cena: 49.900 EUR, ~~(pôvodná cena 68.000 EUR)~~, výmera pozemku: 1.186 m²
•RD v Kľačanoch, čiastočne zrekonštruovaný. Cena: 29.900 EUR, výmera pozemku: 734 m²

POZEMKY:
•stavebné pozemky v Lutile (časť „Nová Lutila"), určené na stavbu RD, siete na pozemku. Cena: 40 EUR/m², výmery od 1.018 m² do 1.392 m²
•stavebný pozemok v Lutile (časť „Nová Lutila"), určený na stavbu RD, siete na pozemku. Cena: 41.000 EUR, výmera: 694 m²
•stavebný pozemok v Lutile (časť „pod horou"), určený na stavbu RD, siete pri pozemku. Cena: 33.830 EUR, výmera: 784 m²
•stavebný pozemok v Žiari nad Hronom (Ul. Priemyselná), siete pri pozemku. Cena: 254.5000 EUR, výmera: 5.090 m²
•stavebný pozemok v Žiari nad Hronom (Ul. SNP), určený na priemyselnú výrobu, siete na a pri pozemku. Nová cena: 86.000 EUR, ~~(pôvodná cena: 100.000 EUR)~~, výmera 3.116 m²

Potrebujete kúpiť, predať alebo prenajať nehnuteľnosť?
Obráťte sa na nás.
Tel.: 045/673 21 52, Mobil: 0905 909 908, E-mail: info@reality-service.sk, www.reality-service.sk

NEHNUTEĽNOSTI KÚPA

•Kúpim 2-izbový byt min., 60 m² + balkón + pivnica, nie na prízemí, najlepšie v pôvodnom stave, v slušnej časti Žiaru nad Hronom, niekde v okolí Jiráskovej ulici. Cena: max 29 000 €, platba v hotovosti. T: 00353857600392 *16/23*

NEHNUTEĽNOSTI VÝMENA

•Vymením RD v okrese LC za byt v ZH. Dom je po rozsiahlej rekonštrukcii, pred dokončením. T: 0903 443 895 *11/23*

Vymením 2-izbový byt v ZH na Etape za 1-izbový plus doplatok. Byt je na vyvýšenom prízemí, v pôvodnom, ale zachovalom stave, plastové okná. Prípadne predám: Cena: 26 500 €. T: 0907 412 218 *17/23*

ZAMESTNANIE

•Obchodná spoločnosť rozširuje pobočku v Žiari nad Hronom, a zároveň pôsobenie na oblasť ZV,ZC,BS a hľadá spoľahlivých ľudí na pozície: maklér, manažér, spracovanie analýz, administratívny pracovník. Životopis zasielajte mailom. T: 0907 693 147 *14/23*

•Hľadám prácu ako opatrovateľka detí u vás alebo u mňa doma. Rada sa postarám o vaše deti. S opatrovaním mám skúsenosti. Teším sa na spoluprácu. T: 0915 471 830 *34/23*

AUTO MOTO

Predám nové pneumatiky 155/80 R14, 185/60 R14 + disky, 2 sady - zimné a letné. T: 0903 377 346 *35/23*

TVORBA PROPAGAČNÝCH MATERIÁLOV A ICH ÚLOHA V KOMUNIKÁCII

BBSK – Pohronské osvetové stredisko Žiar nad Hronom organizuje seminár Tvorba propagačných materiálov a ich úloha v komunikácii pre zamestnancov kultúrnych inštitúcií, vzdelávacích inštitúcií, pracovníkov samosprávy v odboroch kultúry a vzdelávania a všetkých, ktorí zabezpečujú kultúrne a vzdelávacie podujatia v svojej obci, meste a organizácii. Seminár sa uskutoční dňa **16. novembra v priestoroch POS so začiatkom o 9.30 hod.** Lektorom bude Peter Murár, odborný asistent na Fakulte masmediálnej komunikácie Univerzity sv. Cyrila a Metoda v Trnave. Účastnícky poplatok je 4 eurá. Bližšie informácie a prihlášku získate na stránke www.osvetaziar.sk.

POĎAKOVANIE

Odišla tam, kde odídeme všetci,
nie na chvíľu, ale na čas večný.

Ďakujeme všetkým, ktorí sa dňa 6. novembra zúčastnili poslednej rozlúčky s našou mamou, starkou a babkou

Máriou Kokovou,

ktorá nás navždy opustila dňa 4.11.2012 vo veku 86 rokov.

Úprimne ďakujeme opatrovateľovi Jožkovi a všetkým opatrovateľkám z Odboru starostlivosti o obyvateľa MsÚ v Žiari nad Hronom,

ktoré nám šesť rokov pomáhali so starostlivosťou o našu mamu.

Dcéry Ľudmila a Mária s rodinami.

„Dvojka“ vo Viedni

Každoročne si Rakúsko pripomína Deň neutrality a nezávislosti, ktorý bol vyhlásený 26. októbra 1955. A práve v tento deň sa aj žiaci „Dvojky“ vybrali, podobne ako stovky turistov z celého sveta, pozrieť si výtvarné, prírodovedné, technické, historické aj novodobé architektonické skvosty krásavice na Dunaji – Viedne.

Ich kroky najprv viedli do Arsenalu – vojensko-historického múzea, ktoré ponúka exponáty všetkých vojen, ktoré viedlo Rakúsko – Uhorsko na svojom či cudzom území. Ďalej sa poprechádzali po areáli letného sídla rakúskych cisárov Schönbrunne, ktoré okrem nádherných výhľadov na mesto poskytuje aj množstvo atrakcií: zvonkohru, prírodné bludisko, zakrivené zrkadlá, architektonicky nezvyčajné preliezačky a najstaršiu ZOO a v prírodovednom múzeu mohli obdivovať unikátne exponáty minerálov, rýb a zvierat. Ďalšími zastávkami bolo sídlo rakúskych cisárov Hofburg a, samozrejme, najznámejší viedenský kostol Stefansdoom. Na záver ešte absolvovali okruh historickým jadrom Ringstrasse s najznámejšími pamiatkami. Všetko videné bolo doplnené aj zaujímavými informáciami sprostredkovanými sprievodkyňou agentúry pani Sklenárovou a skvelú odozvu mali aj pikošky zo života Sissi a Márie Terézie, s ktorými sa podelila hlavná organizátorka tejto úžasnej exkurzie, pedagogička Eva Kasarová. Všetci účastníci ďakujú za nezabudnuteľné zážitky.

ZŠ na Ul. M. R. Štefánika, Žiar nad Hronom

Výhodne vykupujeme byty.
Aj zadĺžené.
Platba ihneď v hotovosti.
Tel.: 0905 332 388

SPOMIENKA

Dotlklo tíško láskavé srdce,
navždy stíchol jej hlas,
mala rada život
a všetkých nás.

Dňa 15. novembra uplynie rok od smutnej chvíle, keď nás navždy opustila naša milovaná mama a stará mama

Irenka Hornáková.

Tí, ktorí ste ju poznali, venujte jej spolu s nami tichú spomienku.

S láskou v srdci spomínajú deti s rodinami.

SPOMIENKA

Len kytičku kvetov
ti na hrob môžeme dať,
pokojný spánok ti iba priať
a s veľkou láskou a bolesťou
v srdci na teba spomínať.

Dňa 9. novembra sme si pripomenuli 7. výročie od smutnej chvíle, keď nás navždy opustil náš drahý otec a starý otec

Tibor Baniari.

Tí, ktorí ste ho poznali, spomeňte si s nami.

Spomína syn Marian s rodinou.

SPOMIENKA

S anjelmi spievam
pieseň nekonečnú.
Ten nápev píše Pán Boh sám.
Do prázdnych dlaní
na cestu večnú
padnú mi hviezdy. Tie vám dám.

Dňa 25. októbra sme si pripomenuli 1. výročie od smutnej chvíle, keď nás vo veku 30 rokov navždy opustil náš drahý syn a brat

Vladimír Jurišica.

Tí, ktorí ste ho poznali, venujte mu spolu s nami tichú spomienku.

Spomínajú rodičia a súrodenci.

SPOMIENKA

Dotlklo tíško láskavé srdce,
navždy stíchol hlas,
mal rád život a všetkých nás.

Dňa 6. novembra si pripomíname 3. výročie od smutnej chvíle, keď nás navždy opustil náš drahý manžel, otec a starý otec

Štefan Babiak.

S láskou spomína manželka, deti a vnuk Jakub.

SPOMIENKA

Osud je občas krutý,
nevráti, čo raz vzal.
Zostanú iba spomienky
a v srdci veľký žiaľ.

Dňa 9. novembra uplynie 13 rokov, keď nás po tragickej nehode navždy opustila

Evka Glušáková, rod. Čengerová.

Tí, ktorí ste ju poznali, venujte jej tichú spomienku. Sestra Mária a rodina.

Autofólie certifikované
Novinka
v tieniacej technike
protislnečné fóliové rolety
SUPER CENY
www.autofolieziar.sk Tel. 0910 653 122

POČÍTAČE
LIVE CHAT na webe (napíšte)
OPRAVA - SERVIS - INŠTALÁCIE - PREDAJ
POČÍTAČE / NOTEBOOKY / TLAČIARNE / SIETE
ČISTENIE PC HARDWARU a SOFTWARU
UPDATE SW A UPGRADE HW
ODSTRÁNENIE VÍRUSOV, OBNOVA A OCHRANA DÁT
VYSOKO - RÝCHLOSTNÝ INTERNET BEZ OBMEDZENÍ
za 8 Eur / mesiac
AKCIE JÚL, OKTÓBER JANUÁR, APRÍL
V ŽIARI ODVOZ A DOVOZ ZDARMA
www.KYBERTECH.sk TEL. 0911 680 703

Úlik z „Dvojky“ ochutnal lekvár starej mamy

V piatok 19. októbra zorganizovalo Centrum voľného času v Žiari nad Hronom v spolupráci s Pohronským osvetovým strediskom a MsKC v Žiari nad Hronom podujatie Lekvár starej mamy.

Deti z nášho Úlika z oddelenia Motýliky, Zvončeky, Margarétky a Mravčeky si nenechali ujsť takú príležitosť zistiť, ako sa voľakedy varil lekvár, či pozrieť si tvorivé dielne, kde si vyskúšali ako sa robia náramky priateľstva, paličkovanie, vyrobili si kvety z krepového papiera či jesenného lístia alebo drnčadlo: hračku, s akou sa hrávali ich starí rodičia. Nemohli vynechať pochúťky ako sušený lekvár obalený, pečené jabĺčka, chlieb s masťou a cibuľou a čerstvo uvarený slivkový lekvár. Potom, keď si už preverili šikovnosť svojich prstov, mohli si vyskúšať hru šibeničky, ktorá mala u detí veľký úspech. Na záver popoludnia si vyrezali strašidelnú tekvicu, ktorú vystavili na námestí.

ŠKD Úlik z „Dvojky“

Imatrikulácia prvákov na „Dvojke“

Prešlo už pár dní, čo školský zvonec ohlásil začiatok nového školského roka. Nastal čas školských povinností a domácich úloh. Najviac nového zažívajú prváci, ktorí z hier v škôlke vhupli do školského kolotoča. Nesmelé kroky k novej pani učiteľke, noví spolužiaci, nové písmená a čísla. Školský kolotoč sa rozkrútil. S padajúcim lístím prešli prvé týždne a prváci si zvykli na školské prostredie. Prišiel čas, aby žiaci školského parlamentu slávnostne pasovali našich prvákov za žiakov našej „Dvojky.“ Prváci museli splniť niekoľko úloh, ktorými ich sprevádzali rozprávkové postavičky. Spievali, recitovali, tancovali, zdolávali prekážky. Najviac sa však tešili, keď sa im podarilo uhádnuť, kde sa skrýva ich pani učiteľka. Popoludnie rodičia, starí rodičia a žiaci strávili v príjemnom prostredí, s dobrou náladou a prváci s pocitom: „Už som veľký žiak.“

Mgr. S. Beňová, Mgr. B. Dubeňová a Mgr. S. Sedláková

Týždeň zdravej výživy na „Jednotke“

S vôňou ovocia, zeleniny a pestrými farbami jesene sme si na našej škole pripomenuli 16. október, ktorý je Svetovým dňom zdravej výživy.

V znamení hesla: Jesť, to je nevyhnutnosť, ale správne jesť je umenie, sme celý týždeň od 22. do 26. októbra venovali správnej výžive. Chceli sme ukázať, že sa vieme zdravo a racionálne stravovať, oboznámiť sa nielen so spôsobom zdravého stravovania, ale i jeho vplyvu na zdravie človeka. Všetky triedy prvého stupňa sa v priebehu 4 dní zúčastnili besedy o zdravej výžive s pani Malatincovou, ktorá im zaujímavou formou porozprávala o vplyve výživy na zdravie človeka, ktoré je našim najväčším darom. Zdôraznila dôležitosť pestrej stravy bohatej na vitamíny, strukoviny, ryby, ale tiež obilniny, celozrnný chlieb a pečivo. Prvý deň bol jogurtový, kedy si deti doniesli na desiatu chutné jogurty a urobili si výstavu ovocia a zeleniny. Nasledujúci, ovocný deň, žiaci hravou formou ochutnávali ovocie a zeleninu. Následne vytvárali prekrásne výtvarné práce, na ktorých verne zobrazovali rôzne druhy ovocia a zeleniny. Streda – šťavičkový deň, bol venovaný pitnému režimu. Deti si doniesli ovocné a zeleninové šťavy, bylinkové a ovocné čaje, ktoré sú prospešné pre naše zdravie. Vo štvrtok bol šalátový deň, kedy

rodičia so žiakmi pripravili ovocné a zeleninové šaláty, ale aj chutné a zdravé nátierky. Priniesli si aj celozrnné chlebíky a pečivo. Lavice sa prehýbali pod množstvom chutne a esteticky pripravených paradajkových, paprikových, mrkvových, tvarohových, vajíčkových, sardinkových dobrôt, ale aj zeleninových a ovocných šalátikov. Bolo ťažké vybrať si tú najlepšiu nátierku alebo šalát. A prišiel posledný deň, kedy sa ochutnávali syrové dobroty. Tento zmysluplný týždeň sme ukončili vytvorením plagátu, ktorý si každá trieda dala na svoju nástenku.

PaedDr. Soňa Neštinová

Maškrtníček naučil deti zdravo žiť

V utorok 16. októbra sa v Špeciálnej základnej škole v Žiari nad Hronom uskutočnilo netradičné vyučovanie venované dňu Zdravej výživy.

V tento deň sa v škole vyučovalo v piatich blokoch a každý bol venovaný tematike zdravej výživy. Deťom sa zaujímavou formou sprostredkovala daná téma a potreba zdravej stravy pre zdravý životný štýl. Ráno o ôsmej hodine sa všetci žiaci stretli v telocvični, kde na nich čakal Maškrtníček a jeho kamarátka Maruška. Maškrtníček si pripravil pre deti dva plné stoly potravín a spoločne s kamarátkou Maruškou triedili zdravé a nezdravé potraviny. Vysvetlili deťom, ktoré potraviny sú zdravšie a aké nepríjemnosti deti čakajú, keď budú často maškrtiť.

Žiaci sa rozdelili do rodín Jabĺčkovcov, Hruškovcov, Orieškovcov, Cibuliarov, Mrkvičkovcov a spoločne súťažili o titul Najzdravšia rodina našej školy. V učebni IKT s pedagogičkou Dášou Janekovou prostredníctvom interaktívnej tabule vytvárali zdravý jedálny lístok formou rôznych zábavných cvičení a hier.

S pedagógmi Zuzanou Bobokovou a Ladislavom Vargom skladali z rôznych druhov ovocia a zeleniny postavičky a prírodné obrazy.

U učiteľky Ingrid Čiernej prostredníctvom hier a stavebníc triedili potraviny na zdravé a nezdravé a lepili koláž obrázkov zdravých a nezdravých potravín. V kuchynke s učiteľkou Ľubomírou Burskou pripravovali, ochutnávali a spoznávali zdravé nátierky a v telocvični s učiteľkou Máriou Pudišovou si zacvičili. Každá rodina absolvovala všetky aktivity a bola hodnotená. Na záver v telocvični bola vyhlásená Najzdravšia rodina a všetky rodiny ochutnali aj zdravé potraviny.

Celý deň deťom priblížil netradičnou formou vyučovania zdravý spôsob života a potrebu konzumácie ovocia, zeleniny a mliečnych produktov.

Mgr. Mária Pudišová

Jeseň v materskej škole

V našej materskej škole je živo a stále sa niečo deje. Na jeseň organizujeme už tradične rôzne aktivity.

Pri príležitosti Svetového dňa výživy sme zrealizovali Jablkový deň. Deti, oblečené do farieb jabĺčka, sa tešili na ochutnávku tých najsladších plodov. Všetky aktivity, ktoré v tento deň plníme, sa týkajú jablka. Krájame, maľujeme, pripravujeme hostinu, spievame a tancujeme. Veríme, že aj týmto spôsobom prispejeme k upevneniu návykov zdravej výživy a dúfame, že deti aspoň niekedy vymenia sladkosť za jabĺčko.

Nezabúdame ani na starých rodičov, ktorí majú v októbri tiež svoj sviatok. Vrásky a v očiach nekonečná láska, múdrosť a hrdosť na svoje vnúčatká... To všetko sme si prečítali na tvárach starých rodičov, ktorých sme pozvali do škôlky pri príležitosti Mesiaca úcty k starším. Najskôr im deti ukázali, ako si pomocou riekaniek každý deň zacvičia a keď si spolu vypili teplý čaj, pustili sa starí rodičia so svojimi vnúčatkami do práce. Z listov, slaného cesta, ovocia, papiera a rôzneho iného materiálu vyrobili krásne výtvory, ktoré boli pre deti o to vzácnejšie, že ich vyrobili so svojimi milovanými starými rodičmi. A starí rodičia boli radi, že sa aspoň na chvíľu vrátili do svojich detských čias.

K jesenným dňom patria neodmysliteľne aj tekvice. Na koniec októbra sme si naplánovali rôzne aktivity spojené práve s tekvicami, ktoré sme nielen maľovali, odtláčali, vystrihovali, ale zhotovili sme si aj naozajstnú pani Tekvičku a pána Tekvičiaka. Keďže deti sa obliekli aj do masiek strašidiel a ježibáb, pripravili sme si kúzelný odvar. Súťažili sme, zatancovali ježibabin tanec, pobavili sme sa vymýšľaním najúžasnejších príbehov a nakoniec sa deti občerstvili tekvicovými dobrotami.

Kolektív Materskej školy – ET na Sládkovičovej ul.

Karatisti bodovali aj na domácej pôde

KARATE

Michaela Ďurišová na stupni víťazov.

V sobotu 3. novembra sa mestské kultúrne centrum v Žiari nad Hronom stalo dejiskom 1. kola pohára Stredoslovenského zväzu karate. Pre vekové kategórie od 14 rokov to bol zároveň nominačný turnaj na decembrové Majstrovstvá Slovenska starších dorastencov a juniorov.

Súťaž bola otvorená, a tak sa na nej zišlo takmer 300 pretekárov z 33 klubov z celého Slovenska. Pre náš karate klub MŠK Žiar nad Hronom to bola opäť skúška organizačných schopností, ktorá dopadla podľa ohlasov opäť na výbornú, za čo patrí vďaka aj pracovníkom MsKC za ich profesionálny prístup.

Prvou disciplínou boli súborné cvičenia kata, kde sme mali netradične početné zastúpenie hlavne v nižších vekových kategóriách. Pre mnohých našich najmenších pretekárov to bola prvá vážnejšia súťaž a výsledky, ktoré dosiahli boli zúročením poctivej práce na tréningoch či už trénerov, ale aj samotných cvičencov.

V najmladšej chlapčenskej kategórii do 10 rokov sa podarilo medailovo presadiť Šimonovi Sečkárovi a Romanovi Debnárovi, ktorí si vybojovali bronzové medaile. V kategórii do 12 rokov si taktiež bronz vybojoval Zdenko Vanka. Pekné výkony predviedli aj Viktória Pavlová a Ester Šišková, no na medailu to tentoraz nestačilo.

Po slávnostnom nástupe a dekorovaní medailistov zo súborných cvičení začala disciplína športový zápas. Naši najmladší zápasníci milo prekvapili, keď sa im podarilo vybojovať medaile. V kategórii chlapcov do 8 rokov len finále zastavilo Adama Dolnického, ktorý si domov odniesol striebro. V tej istej kategórii si druhú bronzovú medailu vybojoval Šimon Sečkár. V kategórii do 10 rokov opäť zahviezdil Roman Debnár, keď si ako v kata vybojoval bronz. Len o vlások unikla medaila Veronike Viglašskej.

Pohár primátora unikol domácim o dva body

Vo vyšších vekových kategóriách už nastúpili naši skúsenejší pretekári, čo sa odrazilo aj na predvedených výkonoch. V kategórii dievčat do 12 rokov nedala šancu súperkám Natália Rajčanová, ktorá pre náš klub vybojovala prvé zlato. V kategórii dievčat do 14 rokov svoje kvality ukázala Dominika Veisová, ktorá taktiež nenašla premožiteľku. V chlapcoch do 14 rokov svojich súperov vysokým rozdielom porážal Michal Výrostko a zastavil ho v semifinále len neskorší víťaz, čo pre Michala znamenalo bronzové umiestnenie. V tej istej kategórii si taktiež bronz vybojoval náš menej skúsený pretekár Matúš Matuška. Vo vekovej kategórii do 15 rokov Martina Tatárová našla premožiteľku len vo finále, a tak skončila strieborná. U chlapcov sa na bronzovej priečke umiestnil Milan Lavrov, keď trochu nešťastne nezvládol semifinále.

V postupových kategóriách na majstrovstvá republiky sme mali v junioroch Rastislava Štyriaka a v juniorkách Michaelu Ďurišovú. Obaja ukázali súperom „kto je tu doma", keď nenašli premožiteľov a okrem zlatej medaily si odniesli aj titul majstrov Stredoslovenského zväzu karate.

Súčasťou súťaže bola aj súťaž klubov o Pohár primátora mesta, ktorá bola vyhodnocovaná na základe získaných medailí v jednotlivých kluboch. Ten tohtoročný našim karatistom unikol len o dva body, keď sa im v bodovaní klubov podarilo skončiť na druhom mieste za klubom Farmex Nitra. Napriek tomu je celkové druhé miesto na tejto súťaži spomedzi 33 zúčastnených klubov veľmi dobrým výsledkom.

Na záver by som chcel poďakovať pretekárom za predvedené výkony, rodičom pretekárov za pomoc pri organizovaní súťaže, mestu, MŠK a sponzorom za podporu, Základnej škole na Jilemnického ulici v Žiari nad Hronom a ZŠ v Hornej Ždani za príkladné tréningové podmienky.

Mgr. Ľubomír Striežovský,
tréner karate klubu MŠK Žiar nad Hronom
www.karatezh.sk

Dorastenky s prvým bodov v súťaži

VOLEJBAL

JUNIORKY I. LIGA VÝCHOD

4. kolo: VK Slávia TU Košice – VK MŠK Žiar nad Hronom 3:1 (17, -25, 21, 20)/3:0 (14, 15, 12)
Zostava: Zuzana Drienková, Kristína Smutková, Alica Talánová, Mária Kollárová, Denisa Wágnerová, Martina Lovčičanová, Lívia Netolická, Radka Kollárová, Eva Štefancová, Anita Rečlová, Radana Kmeťová. Trénerka Alena Bieliková, asistentka Valéria Šestáková.

5. kolo: VK MŠK Žiar nad Hronom – VK Iskra Hnúšťa 2:3 (19, -17, -14, 24, -12)/1:3 (22, -21, -22, -17)
Dorastenky získali svoj prvý bod v súťaži. Začali sústredene a peknou hrou v prvom sete súpera k ničomu nepustili. Od druhého setu znova nepochopiteľne poľavili, začali kopiť chybu za chybou a prehrávali 1:2. V koncovke štvrtého setu, za stavu 24:21 pre Hnúšťu, sa zrazu zobudili a začali bojovať o zisk setu a vlastne aj prvého bodu v sezóne. To sa im podarilo, ale nasadenie si nepreniesli do tajbrejku a zápas prehrali 2:3. V druhom zápase uhrali už len jeden set.**(ab)**

KADETKY – MSR STRED - JUH

Proti Hnúšti v oboch zápasoch víťazne

4. kolo: TJ ŠK VK Krupina – VK MŠK Žiar nad Hronom 3:2 (9, -21, -20, 21, 9)/1:3 (18, -23, -22, -19)
V prvom sete úvodného stretnutia domáce zaskočili naše dievčatá dobrým podaním a vysoko zvíťazili. V druhom sete sa hra vyrovnala, keď naše kadetky zlepšili príjem a vyrovnali na 1:1. V treťom sete dievčatá pokračovali v zodpovednom výkone a set vyhrali. Vo štvrtom sete sa zľakli víťazstva, poľavili v hre a veľkým množstvom vlastných chýb pomohli súperovi vyrovnať na 2:2. V skrátenom piatom sete odvážne hrajúce Krupinčanky dotiahli zápas do víťazného konca.

V druhom zápase Žiarčanky opäť striedali pekné volejbalové okamihy s nevynútenými chybami, ale nakoniec zápas vyhrali 3:1. **(ab)**

5. kolo: VK MŠK Žiar nad Hronom – VK Iskra Hnúšťa „B" 3:0 (5, 14, 17)/3:0 (17, 9, 10)
Do prvého setu nastúpili dievčatá sústredene a hlavne dobrým podaním súpera zatlačili a set vysoko vyhrali. Aj v ďalšom priebehu naše dievčatá dominovali, priestor dostali všetky hráčky a obidva zápasy vyhrali 3:0. **(ab)**

STARŠIE ŽIAČKY – MSR II. TRIEDA STRED – JUH

Zaslúžené domáce víťazstvo proti Krupine

4. kolo: VK MŠK Žiar nad Hronom – TJ ŠK VK Krupina „B" 3:0 (13, 22, 15)/3:0 (16, 5, 11)
Domáce dievčatá boli v porovnaní s mladším a menej skúseným súperom lepšie, no hostky ich najmä v druhom sete prvého zápasu riadne potrápili. Domáce víťazstvo je však zaslúžené, Žiar je tak naďalej na čele tabuľky. **(tg)**

5. kolo: VK Lovinit Lovinobaňa – VK MŠK Žiar nad Hronom 1:3 (-18, -17, 21, -17)/0:3 (-19, -22, -14)

MLADŠIE ŽIAČKY – MSR STRED – JUH

Mladšie žiačky zatiaľ v strede tabuľky

4. kolo: TJ Slávia TU Zvolen – VK MŠK Žiar nad Hronom 0:3 (-7, -9, -5)/0:3 (-11, -1, -10)
Zostava: Ema Lea Holosová, Jana Hrončeková, Vanesa Kazárová, Vanessa Krajčiová, Stela Királyová, Emma Petlušová, Natália Rusnáková, Lucia Sedláková, Diana Vašová. Trénerka Beáta Šikeťová.

5. kolo: VK MŠK Žiar nad Hronom – MVK Poltár „A" 3:1 (21, 19, -22, 7)/1:3 (-12, 17, -14, -19)

Domáce začali hrať prvý zápas veľmi pekne, darilo sa im podanie, pekne si rozohrávali a zvíťazili 3:1. Druhý zápas už nezačali Žiarčanky tak dobre, nedaril sa im príjem, povolili aj v podaní. To súper patrične využil a vrátil dievčatám prehru v rovnakom pomere. **(vr)**

Spišiačky aj naďalej na čele tabuľky, Žiarčanky predposledné

VOLEJBAL - EXTRALIGA ŽENY

4. kolo: VK MŠK Žiar nad Hronom – VTC Pezinok 0:3 (-17, -15, -21) Ostatné zápasy: COP Nitra – Kežmarok 3:0, Spišská Nová Ves – UKF Nitra 3:1, Vivus Bratislava – Paneurópa Bratislava 0:3.

5. kolo: KV MŠK Oktan Kežmarok – VK MŠK Žiar nad Hronom 3:0 (15, 21, 15) Ostatné zápasy: Paneurópa Bratislava – COP Nitra 3:0, UKF Nitra – Vivus Bratislava 3:1, Pezinok – Spišská Nová Ves 3:1.

6. kolo: COP Nitra – VK MŠK Žiar nad Hronom 3:2 (23, -23, -21, 21, 12)

Žiarske dievčatá v Nitre zabojovali. V prvých dvoch setoch sa chlieb lámal až v samom závere a stav bol 1:1. V treťom sete zvíťazili naše 25:21 a siahali na plný bodový zisk. Domáce však nezložili zbrane, setom 25:21 vyrovnali na 2:2 a v rozhodujúcom tajbrejku si vybojovali aj druhý bod. Tréner Martin Vaško: „Veľmi ma mrzí, že sme nedokázali zápas dotiahnuť do víťazného konca, lebo pokojne sme z Nitry mohli priniesť 3 body. Boli sme málo dôrazní v útoku z okraja siete. Nedokázali sme vyhrať dlhé rozohry, v ktorých sme spravili množstvo chýb. Rovnako nás trápila prihrávka. Na druhej strane sme si vedeli pomôcť servisom a oproti minulému týždňu lepšie fungovala súhra nahrávka – útok. Musíme ďalej bojovať, dostať sa z problémov a verím, že budeme hrať lepší volejbal a vyhráme aj viac zápasov." Ostatné zápasy: **Spišská Nová Ves – Kežmarok 3:0, Vivus Bratislava – Pezinok 0:3, Paneurópa Bratislava – UKF Nitra 3:1.**

7. kolo: VK MŠK Žiar nad Hronom – VK Spišská Nová Ves 1:3 (-21, -18, 16, -18) Zostava: Zostava: Eva Luptáková, Mária Osvaldová, Elena Rozenbergová, Magdaléna Nociarová, Barbora Luptáková, Lívia Netolická, libero Lucia Trnavská, striedala Veronika Volfová. Tréner Martin Vaško, asistent Roman Kašša.

Úvod patril už tradične nabudeným domácim dievčatám, ktoré za podpory zaplnenej športovej haly viedli nad favoritom 8:7 aj 16:15. Záver setu však patril Spišiačkám, ktoré koncovku zvládli a setom 25:21 sa ujali vedenia v zápase. V druhom sete si hostky ustriehli úvod, na technických tajmoch viedli 8:3 aj 16:12, domáce dievčatá zdolali v pomere 25:18 a ujali sa vedenia 2:0. V treťom sete už domáce museli zabrať, no úvod setu sa veľmi podobal začiatku toho druhého. Spišiačky vysoko viedli, no za stavu 8:5 nastal zlom. Domáce začali agresívnejšie útočiť, hostky kopili chyby a na druhom technickom tajme viedli žiarske dievčatá 16:10. Aj po ňom pokračovali vo svojej hre a dobre rozbehnutý set doviedli do víťazného konca 25:16. Domáce zníženie na 1:2 hostky nakoplo a ich úvod do 4. setu bol ako z veľkej knihy, keď sa do prvého tajmu išlo za stavu 8:1 pre Spišskú Novú Ves. Hostky pokračovali v aktivite aj naďalej a vďaka útokom kapitánky Kubovej odskakovali domácim stále na väčší bodový rozdiel. V závere, za stavu 21:9, však poľavili, Žiarčanky to využili na skorigovanie stavu, no Spišská Nová Ves nakoniec získala set v pomere 25:18 a celé stretnutie vyhrala 3:1. Po víťazstve 3:1 v Žiari a domácej prehre Pezinka s bratislavskou Paneurópou sa volejbalistky Spišskej Novej Vsi dostali s osemnástimi bodmi na čelo extraligy, o skóre pred druhý Pezinok. **(tg)**

Ostatné zápasy: UKF Nitra – COP Nitra 3:0, Pezinok – Paneurópa Bratislava 0:3, Kežmarok – Vivus Bratislava 3:1.

Tabuľka

1. S. N. Ves	7	3	3	0	0	1	0	19:6	18
2. Pezinok	7	3	3	0	0	0	1	18:6	18
3. Paneurópa	7	4	1	1	0	1	0	19:6	17
4. UKF Nitra	7	3	1	0	0	3	0	15:10	12
5. COP Nitra	7	1	1	1	0	1	3	10:15	8
6. Kežmarok	7	1	1	0	0	0	5	6:16	6
7. Žiar n. Hr.	7	1	0	0	2	1	3	8:18	5
8. Vivus	7	0	0	0	0	3	4	3:21	0

Zdroj: tvziar.tv

Dorastenci proti favoritovi z Kysúc víťazne

FUTBAL

MLADŠÍ ŽIACI

13. kolo: MŠK Žilina – FK Pohronie A 1:2 (1:1)
Góly: Ginič, Repiský.
MŠK Žilina – FK Pohronie B 6:0 (3:0)

STARŠÍ ŽIACI

12. kolo: FK Pohronie A – MŠK Žilina 1:7 (0:4)
Gól: Marek Orságh.
Zostava: Roman Gunda – Michal Blaho, Samuel Prokaj (49. Miroslav Hlaváč), Samuel Budinský (57. Mário Paller), Ján Blahút (53. Matúš Antošík), Oliver Mašír, Daniel Nagy, Lukáš Kováč „K", Damián Bugár, Adam Hajdúch (65. Adam Košťál), Marek Orságh (69. Peter Horný).

FK Pohronie B – MŠK Žilina 0:13 (0:5)
Zostava: Pavel Valenta – Rastislav Heško, Adam Mihálik, Matej Bindas, Peter Bahna, Andrej Bodor, Adam Barboriak, Patrik Chovan, Lukáš Páločný, Marek Kaška, Norbert Brodziansky „K".

13. kolo: MŠK Námestovo – FK Pohronie A 3:3 (2:2)
Góly: Nagy 2, Mašír.
Zostava: Roman Gunda – Matúš Antošík (48. Samuel Prokaj), Michal Blaho, Miroslav Hlaváč (56. Mário Paller), Samuel Budinský, Ján Blahút (60. Patrik Nociar), Oliver Mašír, Lukáš Kováč, Damián Bugár (66. Adam Košťál), Daniel Nagy, Adam Hajdúch.

MŠK Námestovo – FK Pohronie B 6:0
Zostava: Pavel Valenta - Maroš Malatinec (36. Branislav Ginič), Rastislav Heško (47. Samuel Štefanovič), Adam Mihálik (46. Erik Škriniar), Peter Bahna, Andrej Bodor, Adam Barboriak, Patrik Chovan, Marek Kaška, Lukáš Paller, Norbert Brodziansky.

STARŠÍ DORAST

Predohrávka 26. kola: FK Pohronie – MŠK Kysucké Nové Mesto 1:0 (1:0)
Gól: Búci.
Zostava: Forgáč – Štefanovič, T. Hudec, Kružlic, Palík, M. Kukučka, Horváth, Hric, Búci, V. Kukučka, R. Hudec (84. Foltán).

Proti favoritovi nastúpili domáci bez rešpektu a prvých 15 minút sa hral obojstranne vyrovnaný futbal, keď sa útoky prelievali zo strany na stranu. Domáci začali mať postupne miernu prevahu, aj keď hostia neustále nebezpečne hrozili. Pohroniu sa však podarilo otvoriť skóre strelou Búciho z 30 metrov. Po góle sa hra vyrovnala, ale v poslednej desaťminútovke I. polčasu Kysučania domácich zatlačili pred vlastnú bránu. Z množstva štandardných situácií sa im však nepodarilo vyrovnať, čo bolo z pohľadu ďalšieho vývoja stretnutia kľúčové. V druhom polčase domáci, s výnimkou prvých 15 minút, nedokázali podržať loptu na polovici súpera. Hostia sa preto logicky dostávali do zvýšeného tlaku a dokázali si vytvoriť aj sľubné príležitosti, ktoré im však zneškodňoval výborne chytajúci Forgáč. Kysučania boli v tejto fáze zápasu lepším družstvom, ale bojovnosť celého domáceho kolektívu im bola veľkou prekážkou. Starší dorastenci FK Pohronie vybojovali proti Kysuckému Novému Mestu nečakané víťazstvo 1:0.

Radoslav Vanko, tréner

Dohrávka 4. kola: ŠK Kremnička – FK Pohronie 2:6 (0:3)
Góly: V. Kukučka 3, Mezei, Mekíš, M. Kukučka.
Zostava: Forgáč – Štefanovič, Kružlic (46. Foltán), T. Hudec, Palík, Horváth, M. Kukučka, V. Kukučka (81.Lachký),Búci(46.Mekíš),Mezei(56.Hric),R.Hudec.
V zápase boli hostia jasným favoritom a túto úlohu od začiatku napĺňali. Kontrolovali hru a snažili sa prekonať odhodlanú a sústredenú defenzívu domácich. To sa im po trpezlivej hre podarilo v 24. min, keď prvýkrát skóroval Viktor Kukučka. O 8 min neskôr zvyšoval opäť Kukučka na 0:2. O pár minút neskôr bolo už 0:3, keď sa po presnej prihrávke Ruda Hudeca rutinérsky presadil Mezei. Do druhého polčasu nastúpili Pohrončania s dvoma zmenami v zostave. Kružlica nahradil Foltán a Búciho Mekíš. Už v 54. min sa Mekíš zapísal do listiny strelcov po individuálnej akcii Ruda Hudeca. Po tomto góle nastalo uspokojenie v našich radoch a chlapci poľavili v koncentrácii, z čoho pramenil gól domácich. Na ten hostia odpovedali tretím gólom Viktora Kukučku na 1:5, no po nepozornosti opäť inkasovali. Na konečných 2:6 uzavrel skóre zápasu výborne hrajúci Martin Kukučka.
Radoslav Vanko, tréner

Kadeti na Žilinčanov nestačili

BASKETBAL - KADETI

MŠK BK Žiar nad Hronom – Academic TU Žilina 56:98 (I. štvrtina 13:28, II. štvrtina 10:26, III. štvrtina 19:16, IV. štvrtina 14:28)

Strelci: Košťál 18, Skladan, Kašša 8, Šouc 7, Obert 6 bodov, Supuka 4, Mokroš, Páleník 2.

Sobota, 6. október: Žilinčania už od začiatku zápasu prišli ukázať, ako sa hrá moderný basketbal a bez väčších problémov si získali náskok. Náznak zlepšenia ukázala tretia štvrtina, kde domáci hráči zónovou obranou nedovolili súperovi často skórovať, a naopak, rýchlymi protiútokmi dávali koše. Súper však dirigoval hru vynikajúcim stredným rozohrávačom v poslednej štvrtine nepripustili žiadne prekvapenie, naopak, svoj náskok ešte zvýšil.

MŠK BK Žiar nad Hronom – Viktória Žilina 49:88 (I. štvrtina 13:17, II. štvrtina 15:20, III. štvrtina 15:22, IV. štvrtina 6:29)

Strelci: Obert 12, Kašša 11, Skladan 10, Košťál 8 bodov, Šouc 6, Supuka 2.

Nedeľa, 7. október: Nedeľňajší zápas mal veľký výzvam, lebo prehra by znamenala koniec šancí na postup do prvej osmičky. Zápas začal veľmi nervózne, chyby sa kopili na oboch stranách, no slabá pod košová streľba domácich , ktorá sa v závere ukázala ako rozhodujúca, umožňovala hosťujúcemu tímu si pomaly zvyšovať náskok. Časté striedanie obrán neprinieslo svoj osoh a úspešná trojková streľba hostí v závere len ukázala na nedostatky kadetského družstva.

Eduard Frický, tréner a Miloš Slávik, asistent

S Považskou Bystricou vyhrali Žiarčania o pár bodov

BASKETBAL - ŽIACI

MAJSTROVSTVÁ STREDOSLOVENSKEJ OBLASTI

MŠK BK Žiar nad Hronom – IMC Považská Bystrica 59:46 (27:18)

Strelci: Kádaši 30, Šály 6, Mokroš 5, Nagy 5, Rajnoha 4, Mihálka 3, Holička 2, Majer 2, Záhorec 2.

MŠK BK Žiar nad Hronom – IMC Považská Bystrica 58:52 (29:18)

Strelci: Kádaši 13, Mokroš 10, Nagy 7, Holička 6, Majer 6, Rajnoha 6, Šály 6, Ostáš 4.

Žiarčania hostili na palubovke športovej haly tím žiakov z Považskej Bystrice. Piati hráči, ročník narodenia 1999, doplnení desiatimi o rok mladšími 2000-kami, sa pokúsili vrátiť hosťom dve minulosezónne tesné prehry a podarilo sa im to.

Do prvého zápasu nastúpili koncentrovane, vnútili súperovi svoju hru a celý zápas diktovali tempo. Dobre bránili, presadzovali sa v rýchlom protiútoku aj v postupnom útoku. Súper musel pozorne brániť každého hráča na palubovke, Jakuba Kádašiho sa im tak nepodarilo zdvojovať a ten sa v hre 1:1 pohodlne presadzoval. Príležitosť nastúpiť do zápasu dostali všetci pätnásti hráči.

V druhom zápase dobrý dojem z hry Žiarčanov pokazil vypustený záver zápasu, keď už o 22 bodov vedúci domáci nezvládli záverečnú päťminútovku. V tej pokazenými nahrávkami a stratami v rozohrávke posadili hostí na koňa a tí skresali konečný stav na rozdiel len 6 bodov. V kategórii žiakov sa strata koncentrácie a disciplíny v hre okamžite prejaví či už na tréningu, alebo v majstrovskom zápase.

Norbert Nagy, tréner

Proti Prievidzi s doteraz najslabším výkonom

BASKETBAL - MLADŠÍ ŽIACI

3. kolo: MŠK BK Žiar nad Hronom – BC Prievidza mládež 44:57 (22:32)

Strelci: Horváth 17, Mokroš 8, Majer 7, Dérer 2, Holička 2, Mihálka 2, Nagy 2, Šály 2, Štábel 2.

MŠK BK Žiar nad Hronom – BC Prievidza mládež 58:68 (27:33)

Strelci: Horváth 20, Záhorec 9, Holčka 7, Majer 7, Dérer 4, Nagy 4, Mihálka 3, Mokroš 2, Šály 2.

V dôležitom zápase s Prievidzou podali domáci Žiarčania svoj najslabší výkon. Od úvodu sa len pomaly rozbiehali, hrali alibisticky.

Rozohrávači Horváth a Šály ostali v útočnej snahe príliš osamotení. Po oddychovom čase postupne dôraz v hre domácich rástol, s ním ale aj kŕčovitosť a nemohúcnosť najmä v útočnej hre. Hráči sa síce ľahko dostávali do pozícií pre skórovanie, strieľali však veľmi nepresne a doskočiť loptu nemal kto. Pri 15 doskokoch za celý zápas, 35 stratených loptách a 40 % streľbe z poľa sa zápasy vyhrávajú len ťažko. Oba zápasy mali podobný priebeh, keď hostia išli rýchlo do 10 –12 bodového vedenia a domáci len pomaly doťahovali. Na začiatku poslednej štvrtiny sa dokázali dostať k súperovi na rozdiel 4 , resp. v druhom zápase jediného bodu. Tendenčný výkon druhého rozhodcu ich však vždy zrazil na kolená. Vymyslená technická chyba Sama Horvátha v závere druhého zápasu a štyria vyfaulovaní hráči na lavičke domácich nepotrebujú komentár. Treba však zdôrazniť, že za samotný prístup k zápasu a predvedený výkon si domáci výhru ani nezaslúžili.

Norbert Nagy, tréner

Žiarčania odohrali proti Bytči jeden z najlepších zápasov

FUTBAL - MAJSTROVSTVÁ REGIÓNU STRED

13. kolo: FK Pohronie B – Bytča 4:0 (2:0)
Góly: R. Urgela 2, Janúch, Abrahám.

Zostava: Rapčan – Gajdoš, Janúch, Dobrota, R. Urgela, Cvejkuš (68. Neuschl), Arvaj, Varga (76. Glab), Abrahám (78. R. Hudec), J. Urgela, Bodor.

Za neustáleho dažďa odohrali hráči Pohronia so súperom z Bytče jeden zo svojich najlepších zápasov tohoročnej jesene.

Už v 10. minúte mohol otvoriť skóre stretnutia Abrahám, no po Cvejkušovej prihrávke tesne minul. O tri minúty neskôr po rohovom kope Rada Urgelu mieril vo vyloženej šanci Cvejkuš priamo do hosťujúceho brankára. V 19. minúte po línii Janúch, Cvejkuš, Ján Urgela úspešne zakončil túto akciu Rado Urgela. Postupne sa osmelili aj hostia, no ich strely v 31. a v 37. minúte brankár Rapčan s prehľadom zneškodnil a udržal si tak čisté konto. V 39. minúte to boli opäť domáci hráči, ktorí zvýšili svoj náskok na 2:0, kedy Abrahámovu prihrávku skvele zužitkoval Rado Urgela.

Aj druhý polčas bol plne v režii domácich. Mali viacej z hry a udávali tempo. Najkrajší gól stretnutia sa zrodil v 63. minúte, keď po rohovom kope Rada Urgelu posunul Dobrota loptu Janúchovi a ten skvelými nožničkami nedal brankárovi hostí žiadnu šancu. Úspešnú gólovú nádielku zavŕšil v 74. minúte po prihrávke Arvaja Abrahám. Celé mužstvo si zaslúži za predvedený bojovný výkon pochvalu a uznanie. Svojim víťazstvom si tak futbalisti Pohronia vylepšili bodovú bilanciu pred nastávajúcimi jarnými odvetnými stretnutiami v najvyššej regionálnej súťaži.

Vojtech Šimovič

športové noviny
žiar nad hronom

Športová príloha Mestských novín Žiar nad Hronom | ročník VII. | číslo 23 | 13. november 2012 | e-mail: mn@ziar.sk | 045/678 71 75 | web: noviny.ziar.sk

Turnaj v karate o pohár primátora mesta Nováky

KARATE

Najmenší bojovník žiarskeho Karate klubu, Šimon Sečkár.

V sobotu 27. októbra sa karatisti z Karate klubu MŠK Žiar nad Hronom zúčastnili 5. ročníka turnaja o Pohár primátora mesta Nováky. Turnaj patrí k tým menším, no svojou dobrou atmosférou je vhodným odrazovým mostíkom pre začínajúcich pretekárov.

Do turnaja sa zapojili pretekári z 12 klubov. Karatistom z MŠK Žiar nad Hronom sa podarilo získať spolu 4 zlaté, 2 strieborné a 4 bronzové medaily, čím sme sa v celkovom hodnotení klubov dostali na 2. miesto.

Do disciplíny súborné cvičenia kata sa úspešne zapojili viacerí naši pretekári a pretekárky aj napriek faktu, že v našom klube sa skôr orientujeme na športový zápas. Adamko Dolnický získal vo svojej kategórií chlapci vo veku 5 – 7 rokov 3. miesto a v kategórií mladší žiaci zas šikovný Karol Tegelhoff 2. miesto. Svoj talent ukázal aj náš skúsený pretekár Michal Výrostko, ktorý získal vo svojej kategórii 2. miesto. Pochvalu si zaslúži aj Viktória Pavlová, ktorá ako začínajúca pretekárka v kategórií mladšie žiačky dokázala svojim výkonom prekvapivo poraziť oveľa skúsenejšie pretekárky a nakoniec získala 4. miesto. Povestná zemiaková medaila sa ušla aj šikovnej Dominike Veisovej a bojovnému Zdenkovi Vankovi.

V disciplíne športový zápas kumite sa nám už tradične darilo viac, o čom svedčia aj dosiahnuté výsledky. Nina Jelžová, Dominika Veisová, Michal Vyrostko a náš najmenší bojovník Šimon Sečkár získali vo svojich kategóriách zlatú medailu, keď svojim súperom nedali najmenšiu šancu. Erik Sklenka, Zdenko Vanka a Adamko Dolnický získali bronz. Pochvalu si zaslúži aj Veronika Viglašská, ktorej medaila unikla veľmi nešťastne v poslednej sekunde zápasu, keď prehrala 4:5. Napriek tomu, že na tomto turnaji nezískal medailu, si zaslúži za svoj výkon pochvalu aj Marko Kováč, ktorý podal pekný športový výkon a u svojich súperov určite zanechal pocit, že s ním v budúcnosti musia počítať ako so silným súperom.

Na záver sa patrí poďakovanie usporiadateľom za kvalitne zorganizovaný turnaj, ktorý určite potešil všetkých priaznivcov športového karate a aj napriek upršanému počasiu si všetci zúčastnení určite prišli na svoje. Verím, že takéto turnaje pomáhajú všetkým zúčastneným v ich profesionálnom raste a v budovaní ich charakteru.

Miloš Viglašský,
tréner karate klubu MŠK Žiar nad Hronom
www.karatezh.sk

Žiarčania nad hosťami z Martina vysoko herne vyčnievali

BASKETBAL - MINIBASKETBALISTI

BK MŠK Žiar nad Hronom – Victoria Martin 62:19 (21 – 4/ 12 – 1/ 14 – 6/ 15 – 8)
Strelci: Horváth 16, Olajec, Grochal 8, Krajčovič 7, Kucej 6, Ihring 4, Bača 3, Golebiowski, Novák, Kotlárik, Šonkol a Tomašik 2.

BK MŠK Žiar nad Hronom – Victoria Martin 70:29 (19 – 4/12 – 6/36 – 1/3 – 18)
Strelci: Horváth 18, Bača 15, Krajčovič 8, Olajec, Novák 6, Ihring 4, Kotlárik 3, Kucej, Grochal, Šonkol, Švec a Király 2.

V ďalšom dvojzápase nastúpili žiarsky starší minibasketbalisti na domácej palubovke proti družstvu z Martina. Hneď príchod hostí zmrazil niektorým našim chlapcom úsmev, nakoľko jeden z hráčov vyčnieval nad všetkými, ba i nad Martinským trénerom. Medzi hráčmi začali padať otázky, kto ho bude brániť? Toto bola hneď prvá úloha trénera vysvetliť chlapcom, že basketbal nie je len o výške a fyzickej zdatnosti, ale aj o basketbalovom myslení, prehľade na ihrisku, a hlavne je to veľmi rýchla kolektívna hra.

Chlapci pochopili trénerove slová a od prvých sekúnd sa pustili do súpera bez rešpektu. Výsledok prevej štvrtiny 21:4 hovorí za všetko. Celý zápas sa niesol v našej réžii a Žiarčania si mohli dovoliť vyskúšať aj nový obranný herný systém, s ktorým sa zoznámili len dva dni pred zápasom. Zápas vyšiel podľa našich predstáv a víťazstvo 62:19 bolo úplne zaslúžené.

Druhý zápas sa niesol v podobnom víťaznom duchu a skončil sa výsledkom 70:29. Prioritou bolo do zápasov zapojiť hráčov ročníka 2001, pre ktorých je táto súťaž určená, ale bez problémov sa presadili aj mladšie ročníky, ktoré vypomáhajú starším spoluhráčom. Chlapcov treba pochváliť za kolektívny výkon, zodpovednú obranu a celkový herný prejav na ihrisku, ktorým potešili aj divákov.

V Bystrici sa hralo pod taktovkou Žiarčanov

ŠKP Banská Bystrica – BK MŠK Žiar nad Hronom 5:76 (2–20/2–16/0–18/1–22)
Strelci: Novák 12, Kucej 12, Ďurica 12, Ihring 12, Golebiowsky 8, Grochal 8, Kret 6, Greguš 4, Truben 2.

ŠKP Banská Bystrica – BK MŠK Žiar nad Hronom 15:64
(3–22/8–8/0–19/4–15)
Strelci: Ihring 18, Novák 12, Grochal 9, Golebiowsky 8, Ďurica 6, Kret 5, Švec 4, Kucej 2.

Povinné body za víťazstvo si pripísali mladší minibasketbalisti „A" po dvojzápase v Banskej Bystrici. Obidva zápasy sa niesli pod taktovkou Žiarčanov, ktorí súpera predčili vo všetkých herných činnostiach. Veľmi dobrá obrana a kolektívny výkon v útoku sa odzrkadlili na vysokom víťazstve. Do zápasov nastúpili všetci hráči, z ktorých väčšina sa aj bodovo presadila.

Juraj Horváth, tréner